SONDAGE EURO LES FRANÇAIS MISENT SUR LES BLEUS

MARDI 29 MAI 2012
N° 3451 - 67e ANNÉE
2,20 €

FRANCE football
francefootball.fr

Supplément 32 pages

BILAN DE LA SAISON 2011-12

« Je pense être un génie »

« C'est difficile de me détruire »

« Je peux dire que je n'ai pas eu la vie facile »

« Ceux qui me connaissent m'aiment »

« Je voudrais rencontrer Ronaldo le Brésilien »

« Je pense pouvoir gagner un jour le Ballon d'Or »

« Le problème, ce n'est pas les autres, c'est moi »

« Ma chance, c'est d'être noir »

« Nous sommes en 2012, le racisme ce n'est pas possible »

EXCLUSIF

BALOTELLI À LA FOLIE

M 00705 - 3451 - F: 2,20 €

Revoilà la mythique voiture Volkswagen, bien différente, même si on retrouve à bord les détails qui ont construit la légende : la boîte à gants qui s'ouvre par le haut, le tableau de bord couleur carrosserie*** ou bien encore les optiques ronds. Découvrez aujourd'hui ses nouvelles lignes, plus sportives, plus design et vibrez pour ses nouvelles motorisations essence ou diesel disponibles de 105 à 200 chevaux. Grande variété de jantes**, large choix de couleurs extérieures**, compteurs sport**, c'est aujourd'hui à vous de la réinventer. Hippie hippie hourra, la Coccinelle est de retour !

A partir de 16 990 €*.

www.nouvelle-coccinelle.fr

Un coup d'œil dans le rétro.

Nouvelle Coccinelle.
The 21st Century Beetle.

Das Auto.

Volkswagen recommande **Castrol EDGE Professional**

Cycles mixtes de la gamme Nouvelle Coccinelle (l/100 km) : 4,5 à 7,7. Rejets de CO_2 (g/km) : 119 à 179. * Prix TTC conseillé au tarif du 26/04/12 de la Nouvelle Coccinelle finition 'Coccinelle' 1.2 TSI 105 (Cf. Volkswagen.fr). **Modèle présenté** : Nouvelle Coccinelle finition 'Sport' 2.0 TSI 200 ch DSG6, avec options jantes 19" 'Tornado' (715 € TTC), peinture Rouge Tornado (250 € TTC), système de radionavigation 'RNS 315' (492 € TTC) et Pack 'B-Open' (1190 € TTC) au prix conseillé au tarif du 26/04/12 de **30 867 € TTC**. **Cycle mixte (l/100 km) : 7,7. Rejets de CO_2 (g/km) : 179.** ** En option selon modèle et finition. *** De série sur la finition 'Vintage'. **Das Auto. : La Voiture. The 21st Century Beetle : La Coccinelle du 21e siècle.**

Volkswagen Group France s.a. - R.C. Soissons B 602 025 538

4 L'ÉVÉNEMENT
BALOTELLI
« Oui, je pense être un génie »

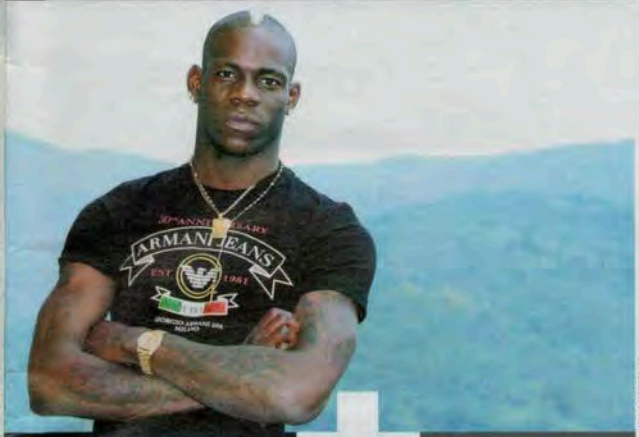

TÉMOIGNAGES
Auxerre : les anciens dégainent 18

SONDAGE
Les Bleus ont de nouveau la cote 26

16 | VOYAGE EN BALLON
21 | DÉCRYPTAGE
Totti... Éternellement Roma
22 | ENQUÊTE
Mauvaise mayonnaise à Dijon
24 | PORTRAIT
Colette, l'autre stratège du Barça
30 | GRAND ANGLE
Génération 87, la longue marche
36 | MAGAZINE
Pitau, un si grand écart
40 | DOSSIER
Be In Sport 1, à vous l'antenne
42 | HORS JEU
À la recherche du nouveau messie
50 | COURRIER
51 | TÉLÉ

ÉDITO Par Gérard Ejnès

SI TU VAS À MARIO...

UNE PHRASE EXTRAITE de la jubilatoire interview accordée par Mario Balotelli à *France Football* : « Le vrai Balotelli se trouve en dehors du terrain. C'est alors le vrai Mario en fait. Sur le terrain, c'est Balotelli. »

C'est donc le vrai Mario, un jeune adulte sympa, ouvert, accueillant, drôle, que notre envoyé spécial a, privilège quasi unique, rencontré dans son appartement italien, situé juste au-dessus de celui de ses parents adoptifs, pour la symbolique on ne vous fait pas de dessin.

Alors, schizophrène Mario, ou plutôt Balotelli, ou les deux réunis ? Oui et non, forcément. Sans doute un peu plus complexe que ce qu'il veut bien avouer, certainement heureux de s'être inventé un personnage de comédie, lui qui vient de si loin et qui semblait avoir tout perdu au casino de la naissance.

Le football – nous voulons parler de celui qui fascine, des stars qui déboulent comme lui en Ferrari rouge, qui font rêver ou cauchemarder – a besoin d'un ange comme Messi, tombé dans la perfection quand il était petit. Mais il a également besoin d'un démon comme Balotelli, parce que ce monde-là n'est pas né un jour de l'uniformité, lui qui unit dans un même ensemble l'arrière gauche de devoir et l'attaquant de génie.

"Le football a besoin d'un ange comme Messi, mais également d'un démon comme Balotelli."

Un génie, en toute modestie c'est exactement ce qu'affirme être Balotelli. Plus le genre Beethoven que Mozart. Sourd à toutes les remontrances. Une sorte de vraie vie transplantée sur une pelouse ceinte de tribunes foudroyantes ou foudroyées, c'est selon. Un « bad boy », un mauvais garçon assumant son choix, provocant au-delà du raisonnable. Pour lui, vivre en permanence à l'intérieur des frontières d'un territoire que ses responsables veulent aseptiser à tout prix pour le rendre parfait est tout simplement impossible. Il s'obstine donc à les franchir de nuit, sous la lumière des projecteurs. Cantona ne faisait pas autre chose. Sa trace dans l'histoire est indélébile.

La vraie question, la seule concernant Balotelli, c'est lui-même qui l'a lancée à la face de l'humanité, en plein cœur d'un incroyable Manchester United-Manchester City remporté 6-1 par les Citizens, quand, après avoir marqué l'un de ses deux buts, il souleva son maillot et exhiba un tee-shirt sur lequel était écrit : « *Why always me ?* » « Pourquoi toujours moi ? »

Pourquoi ? Mais parce que Balotelli dit juste la vérité quand il affirme être un génie. Même si cela dérange les braves gens, ceux de Brassens, qui n'aiment pas que l'on suive une autre route qu'eux. ■

Résultats

44 | NATIONAL
45 | CFA, CFA2, FÉMININES, JEUNES
47 | RÉGIONAUX
48 | ÉTRANGER
Angleterre, Espagne, Italie
49 | Reste du monde

BALOTE

« Oui, je pense être un génie »

DANS UNE INTERVIEW EXCLUSIVE À *FRANCE FOOTBALL*, l'attaquant italien de Manchester City se lâche. Sa famille, sa réputation, ses coups de folie... Attention, show devant !

TEXTE YOANN RIOU, À CONCESIO **PHOTOS** LAURENT ARGUEYROLLES

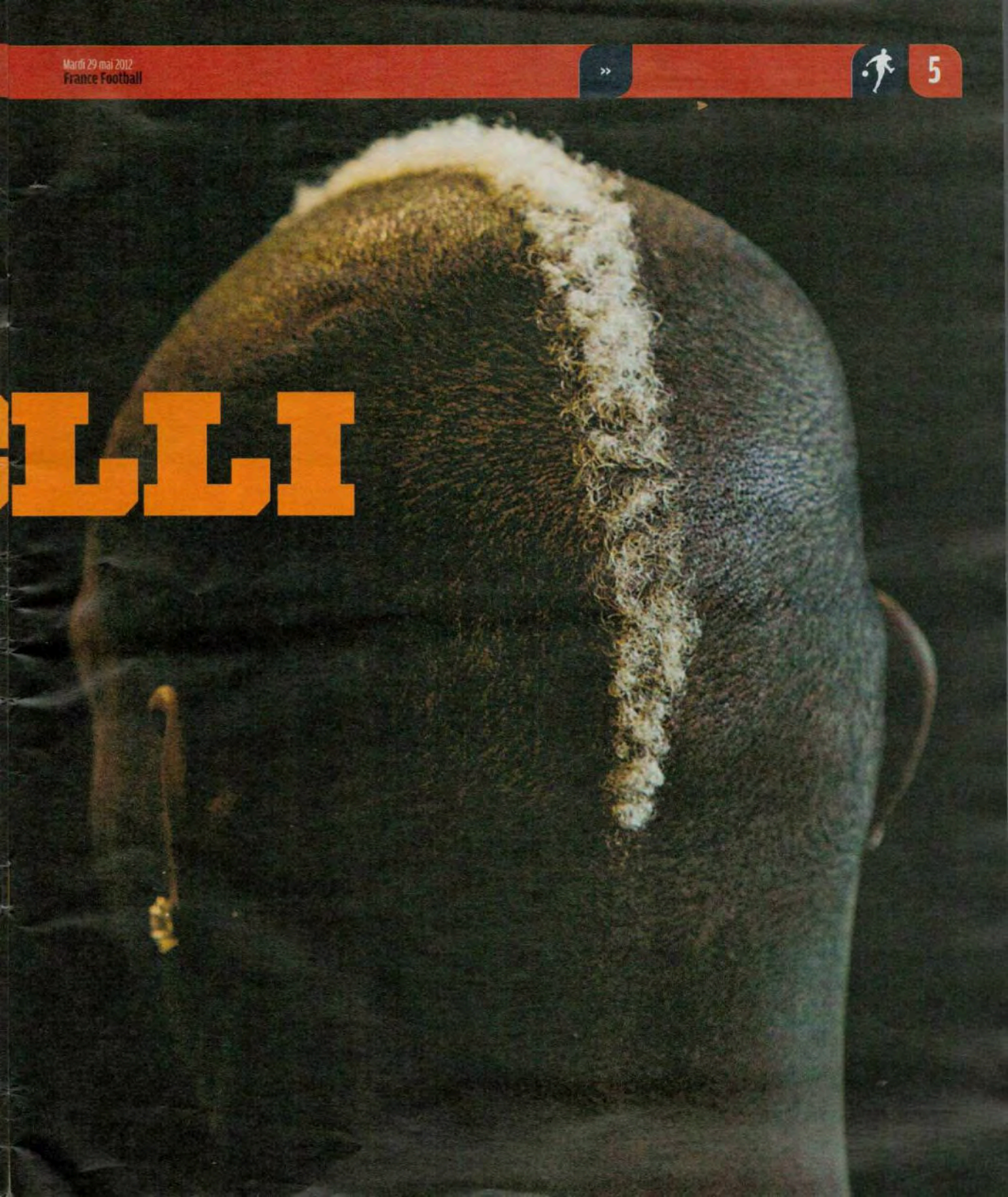
GLLI

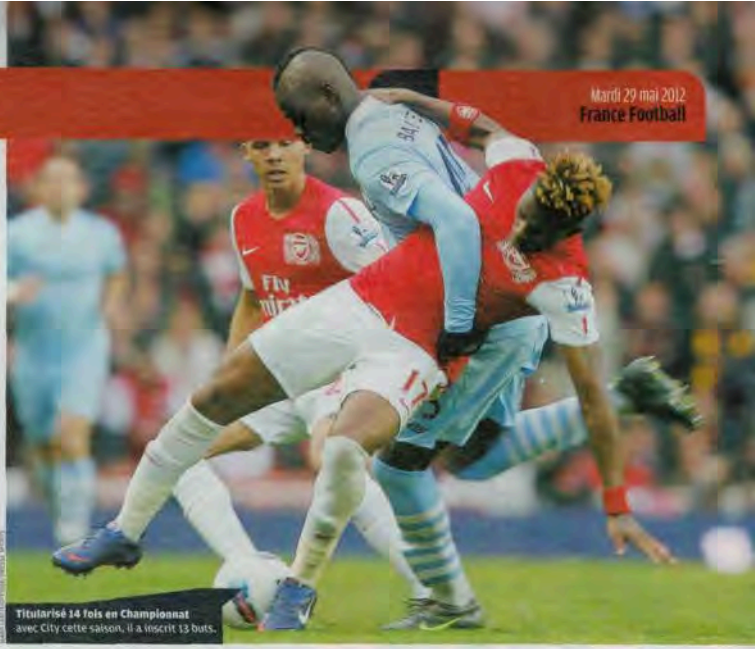
Titularisé 14 fois en Championnat avec City cette saison, il a inscrit 13 buts.

Samedi 19 mai, plein cœur de l'après-midi. Le portable carillonne. On ne reconnaît pas le numéro. « Bonjour, c'est Mino. » Au bout du fil, Mino Raiola. L'un des plus puissants agents de joueurs au monde. Un cador de la profession. C'était le représentant de Pavel Nedved quand ce dernier jouait. Mario Balotelli, Zlatan Ibrahimovic, Robinho, Mark van Bommel, c'est lui. Et beaucoup d'autres encore. « L'interview avec Mario, ce sera demain, chez lui, en Italie, dit-il, affable, en français. Ça vous va ? » Un peu, oui ! Parce que les interviews individuelles de Balotelli sont très, très rares.

Le lendemain, nous voilà à Concesio, ville de quinze mille habitants en périphérie de Brescia, en Lombardie. Il pleut des cordes, mais on s'en fiche. Devant nous, un immeuble paisible, sans chichis, où l'attaquant de Manchester City possède un appartement, au-dessus de celui de ses parents, à qui il avait été confié par un tribunal des mineurs à l'âge de deux ans, les Balotelli. À l'heure convenue, une Ferrari rouge déboule. L'allumé prodige transalpin sort du bolide. Quelques marches à escalader avant de découvrir son petit appart', sans prétention. Aux murs, encadrés, deux maillots de l'équipe intériste qu'il a portés. Balotelli, habillé très décontracté, met tout de suite à l'aise. « Vous voulez un thé ? » Et autorise sans le moindre souci le photographe à prendre des clichés dans une grande partie de l'appartement. Ensuite, pendant plus d'une heure, l'espiègle attaquant, sans jeter un seul regard sur sa montre, se racontera volontiers. Présents pendant l'entretien, Enock, son frère biologique, Antony, ami proche, ainsi qu'un autre copain et une copine l'écouteront sans jamais le déranger. L'attaquant vivait pourtant là ses derniers instants de tranquillité. Le lendemain commençait, en effet, à Coverciano, le stage des présélectionnés de l'équipe d'Italie en vue de l'Euro. Juste avant de débuter l'interview, pour plus de commodité, nous avons demandé à Mario Balotelli, qui sera sans doute l'une des attractions en Ukraine et Pologne, si l'on pouvait le tutoyer. Il accepta. C'était bien parti...

« Alors que tu étais enfant, tu avais fait rire tout le monde à l'église, au cours du mariage de ton entraîneur Giovanni Valenti. Les invités te regardaient plus que les mariés. Déjà, tu attirais l'attention...

Je me souviens de ce mariage. J'étais enfant de chœur. J'avais un ami enfant de chœur lui aussi. Il se trouvait de l'autre côté de l'église, devant moi. On se faisait des signes, on plaisantait. Les gens nous regardaient et riaient. Peut-être que ce n'était pas le moment de plaisanter... Mais si les gens voient un bambin qui rit, ils rient eux aussi.

Tu étais forcément beaucoup plus insouciant qu'aujourd'hui ?

Ça c'est sûr. C'est peut-être dû à l'âge. Je grandis. Quand tu es petit, tu as un peu moins de responsabilités. Quand j'étais enfant, je n'avais pas tous les yeux du monde sur moi. C'était différent.

Franchement, ça te plaît d'être devenu une star ?

Je suis content. Mon rêve, c'était de devenir, avec le temps, le footballeur le plus fort. C'est normal qu'étant footballeur tu es célèbre. Mais ça me dérange qu'on parle de ma vie privée un peu beaucoup *(sic !)*...

Quand tu es entré en jeu en seconde période contre QPR, à la 75e minute, lors de la dernière journée de la Premier League (3-2, 13 mai 2012), alors que ton équipe était menée 1-2 et que le titre allait à United, à quoi as-tu pensé ?

(Il coupe.) Que j'allais marquer ! J'étais sûr de marquer. Finalement, j'ai fait la passe décisive *(pour Sergio Agüero, qui a inscrit le but de la victoire 3-2 et du titre de champion d'Angleterre, à City, à la 94e minute)*. Quand je m'échauffais pendant le match et que QPR a inscrit le but pour mener 2-1, mon coéquipier Micah *(Richards)* pleurait presque. Je lui ai dit : "Ne te préoccupe pas. Si je rentre, on va gagner !" Et on a gagné.

Tu souris très peu sur les terrains...

Écoute... Si tu restes ici une journée avec moi, tu ne me verras jamais sérieux. Mais sur le terrain, je suis une autre personne parce que je suis concentré sur ce que je fais. Mais, sinon, dans la vie, j'ai toujours le sourire.

Le vrai Balotelli, est-il en dehors du terrain, celui qui sourit toujours, ou sur les pelouses, ultra-concentré ?

Le vrai Balotelli se trouve en dehors du terrain. C'est alors le vrai Mario, en fait. Sur le terrain, c'est Balotelli.

> MOI, C'EST DIFFICILE DE ME DÉTRUIRE.

Et là, qui parle à *France Football* ? Mario ou Balotelli ?

On doit faire l'interview sur un terrain si tu veux savoir qui est Balotelli. Maintenant, ici, tu peux savoir qui est Mario.

On dit souvent que tout se joue durant l'enfance. Toi, tout petit, tu as subi des opérations très lourdes, dont une qui était vitale. Sort-on indemne de ce genre d'expérience ?

Je pense que j'ai eu beaucoup de chance. À la fin, ça s'est toujours bien fini pour moi. Il y a quelque chose au-dessus de moi qui doit me maintenir en haut. Parce que je ne suis jamais tombé tout en bas.

On t'a raconté ces longs mois à l'hôpital, à Palerme (NDLR : ville où il est né) ? Tu étais devenu la mascotte de l'hôpital...

Je ne parle pas de ça.

Tu es déjà revenu dans cet hôpital ?

Je suis passé devant il y a trois ans quand j'étais en vacances à Palerme. Mais je n'ai pas voulu entrer.

Pense-t-on être indestructible après avoir échappé à ce genre de problème ?

On peut tous être destructibles. Mais, moi, c'est difficile de me détruire.

Qu'est-ce qui te fait mal et pleurer dans la vie ?

Ça me fait mal si on touche à ma famille et à mes amis. Et qu'est-ce qui me fait pleurer ? Rien.

Ton papa *(adoptif)* est venu te voir jouer contre Sunderland cette saison (3-3, le 31 mars 2012). C'était la première fois qu'il assistait à l'un de tes matches en Angleterre. Qu'as-tu ressenti ?

J'avais marqué deux buts. *(Il rit.)* Ce fut une belle émotion de le voir au stade. Mon papa est le Bresciano *(personne de Brescia)* typique qui ne sort pas. Il est venu dans un pays où tu conduis à gauche, où on mange si différemment. Il est venu dans un autre monde. Il était habitué aux stades italiens, et là c'était l'ambiance anglaise. Il m'a dit que ça lui avait beaucoup plu.

Tu avais dit que tu voulais qu'il vienne te voir jouer...

C'est vrai. Je lui avais dit : "Si tu ne viens pas, je vais m'énerver."

Et ta maman (adoptive) ? Est-ce vrai que c'est elle qui parle toujours quand vous vous appelez et que tu as du mal à placer deux mots ?

C'est elle qui te l'a dit ? Normalement, on s'appelle tous les jours.

N'est-ce pas la plus belle chose qui te soit arrivée : tomber sur cette famille Balotelli alors que tu avais deux ans ?

Ça a été ma chance. S'ils n'avaient pas été là, je ne serais pas au niveau où je suis aujourd'hui.

C'est vrai que quand tu étais petit, tu adorais écouter les histoires que te lisait ta maman le soir avant de dormir ?

BIO EXPRESS

21 ans. Né le 12 août 1990, à Palerme (Italie). 1,89 m ; 88 kg. Attaquant. International A (7 sélections, 1 but). PARCOURS : Inter Milan (2006-août 2010), Manchester City (depuis août 2010). PALMARÈS : Championnat d'Italie 2008, 2009 et 2010 ; Coupe d'Italie 2010 ; Supercoupe d'Italie 2008 ; Championnat d'Angleterre 2012 ; Coupe d'Angleterre 2011.

PAR LE RÉALISATEUR DE **ALIEN** ET **GLADIATOR**

«LE FILM LE PLUS ATTENDU PAR LES FANS DE SCIENCE-FICTION DEPUIS AVATAR» METRO

LA RECHERCHE DE NOS ORIGINES
POURRAIT MENER À NOTRE FIN

PROMETHEUS

TMC msn 20 minutes RTL

DEMAIN AU CINÉMA - EN 3D

www.prometheus-lefilm.com

Oui, c'est vrai. Si elle ne me racontait pas une histoire, je ne dormais pas.

Aujourd'hui, à vingt et un ans, tu te sens un enfant, un adolescent ou un adulte ?

Je me sens les trois à la fois. Je suis content d'être ainsi, et j'espère toujours être comme ça.

Quand es-tu adulte ?

(Il rigole.) Quand il y a à parler de choses sérieuses et quand je suis sur un terrain.

Es-tu d'accord quand on dit que Balotelli n'est absolument pas sérieux ?

Ceux qui disent ça ne me connaissent pas.

Ne penses-tu pas avoir sacrifié une bonne partie de ton adolescence pour le foot ?

Si je pouvais renaître, je referais les mêmes choses dans ma vie.

Penses-tu être différent des autres ou est-ce seulement les autres qui te jugent différent ?

Non, je suis différent.

SI TU TROUVES UN AUTRE GARS COMME MOI, ALORS JE TE PAYE UN DÎNER !

En quoi ?

Si tu trouves un autre gars comme moi, alors je te paye un dîner !

Si tu étais entraîneur, aligner ais-tu d'entrée à chaque match Mario Balotelli ?

Oui, normal... Cette saison, j'ai pris des cartons rouges. Mais la manière dont Mancini s'est comporté avec moi, en privé, eh bien, j'aurais fait la même chose que lui.

Penses-tu qu'il te comprend parce qu'il a été un très grand joueur ?

Il me connaît depuis que je suis petit. Il me connaît vraiment. Plus qu'un rapport entraîneur-joueur, c'est une relation d'amitié qui existe entre nous. Il était un peu comme moi quand il jouait. Moi, je me fais expulser pour des fautes, lui, c'était parce qu'il envoyait les autres se faire voir.

Dans son pied à terre à Concesio, orné de souvenirs intéristes.

Qu'est-ce que tu lui as dit après le dernier match contre QPR ?

Le lendemain, je l'ai appelé et je lui ai dit : "Mister, merci pour tout." Lui, il m'a répondu : "Sois bon à l'Euro !"

Quand vous gagnez 6-1 à Old Trafford contre Manchester United (le 23 octobre 2011) et que tu marques deux buts, qu'as-tu ressenti ?

Euh... En arrivant au stade, j'étais déjà énervé parce que j'avais le souvenir d'avoir perdu la première fois que j'étais venu jouer là-bas *(0-2, avec l'Inter Milan, en huitièmes de finale de la Ligue des champions, en 2009)*. Cette fois, je voulais gagner. Battre United, l'une des trois ou quatre équipes plus fortes au monde, c'est déjà beaucoup, alors les battre 6-1 chez eux... J'étais content pour nos supporters, comme ça ils pouvaient aller au centre-ville et se moquer des autres.

Ce Championnat d'Europe en Ukraine et en Pologne, c'est quoi pour toi ?

C'est le rendez-vous le plus important jusqu'ici. J'espère que ce ne sera pas mon dernier Euro, mais le premier de beaucoup d'autres. Je veux faire de

0,42
C'est sa moyenne de buts par match à Manchester City. L'international italien a inscrit 28 réalisations en 66 matches.

0,39
C'est sa moyenne de cartons reçus par match sous les couleurs de City. En 66 rencontres, l'attaquant des Citizens a été averti à 22 reprises et exclu 4 fois.

21
C'est son nombre de titularisations cette saison, toutes compétitions confondues. Il a trouvé 14 fois le chemin des filets, soit une moyenne de 0,66 but par match.

117
Avec 2 114 minutes de temps de jeu cette saison, il a marqué en moyenne un but toutes les 117 minutes. C'est mieux que la saison dernière (177) et qu'en 2009-10 sous les couleurs de l'Inter Milan (189).

LA FRESQUE DE SES FRASQUES

Son maillot jeté au sol

20 AVRIL 2010. Inter-Barça, à Milan, au stade Giuseppe Meazza. C'est la demi-finale aller de la Ligue des champions qui verra l'équipe lombarde gagner 3-1. Balotelli, entré en jeu à la 75e, se fera vite siffler par le public qu'il insultera en retour. À la fin du match, il balance son maillot par terre, ce qui provoquera la colère de Marco Materazzi.

Lucky Mario Luke

27 JUIN 2010. Une femme avertit la police après avoir vu des garçons tirer avec un pistolet en plein centre de Milan. C'était Mario avec des copains. Il a tiré deux coups en l'air. Mais c'était un jouet.

À toi, à moi, acerbe...

31 MARS 2012. Manchester City-Sunderland, en Premier League. Alors que les Citizens sont menés 1-3, ils obtiennent un coup franc à la 64e. Aleksandar Kolarov s'empare du ballon. Balotelli s'approche de lui parce qu'il veut le tirer, aussi *(notre photo)*. Mais le Serbe ne veut rien entendre. Les deux hommes ont des mots. Nigel de Jong et Vincent Kompany, joueurs de City, calment l'Italien. Finalement, c'est Kolarov qui tirera, après une vingtaine de secondes de tension. Plus tard, Super Mario réduira l'écart (85e, 2-3) puis... le Serbe égalisera (86e, 3-3).

Comment mettre une chasuble ?

17 MARS 2011. Échauffement avant le 8e de finale retour de la Ligue Europa entre City et le Dynamo Kiev. Balotelli essaie de mettre une chasuble, mais c'est la « cata », il n'y arrive pas du tout. Il la jette, et il faut l'intervention d'un membre du staff pour qu'il l'enfile comme il le faut. Quelques secondes plus tard, il retire cette chasuble pour en mettre une autre, et c'est de nouveau la galère... Hilarant ! La séquence fait un malheur sur le Net. Pendant le match, il sera expulsé en 1re période, et City éliminé.

Il n'y a vu que du feu

DANS LA NUIT DU 22 AU 23 OCTOBRE 2011, à quelques heures du derby mancunien, en Premier League, un incendie se déclare dans la maison du surdoué italien. Why ? Alors qu'il est avec des potes, ils font éclater des pétards dans la salle de bains. Des serviettes s'embrasent, ça se propage. Feu d'artifice. Les pompiers débarquent. Quelques heures plus tard, il éteindra United avec deux buts (6-1). ■ **Y. RI.**

BK RCS Strasbourg 775 614 308
LE 16ÈME CIEL
Il y a un temps pour tout, surtout pour le plaisir.
TENTEZ D'ATTEINDRE LE 16ÈME CIEL!
sur LE 16ÈME CIEL

grands matches, que l'équipe fasse de grands matches. Mais, tu le sais, la balle est ronde, parfois tu joues bien et tu perds. Mais, si on doit être éliminé, ça devra être la tête haute.

Comment expliques-tu que Cesare Prandelli, le sélectionneur de l'Italie, et Roberto Mancini, à City, t'aiment autant ?

Ceux qui me connaissent m'aiment. Ceux qui ne me connaissent pas m'aiment aussi... ou me détestent. J'ai la chance que ces deux hommes m'apprécient. Eux, ils me comprennent. Mancini m'a toujours fait confiance. C'est facile de faire confiance quand Mario marque deux buts dans un match. Mais ce n'est pas facile quand les "putains" parlent dans les journaux, quand les gens disent t'avoir vu ici ou là le soir. Quand Mario ne joue pas, c'est difficile de dire alors : "Mario, prends en main l'équipe et fais-la gagner." C'est pourtant ce que Mancini a toujours fait. Je lui serai toujours reconnaissant pour ça.

Es-tu un joueur obsédé par le but ?

Je préfère mal jouer, gagner et marquer que bien jouer, perdre et ne pas marquer. L'important, c'est de gagner.

Penses-tu qu'il y a peu de joueurs aussi talentueux que toi ?

C'est parce qu'il y a peu de gens avec ce talent qu'ils sont peu à pouvoir juger ce que je fais. Le talent que Dieu m'a donné est beau, magnifique, mais il m'est difficile à tenir. Parce que tu es toujours confronté à d'autres personnes qui sont prêtes à te juger. Ce n'est pas facile. Mais ce n'est pas un drame. Ceux qui ne me comprennent pas, ça ne m'intéresse pas.

Selon toi, quelle est ta principale force sur un terrain ?

Je ne sais pas... Mais quand je me mets en tête de marquer, je marque. Je sais que je suis fort, mais je pense que ce n'est pas encore assez. Je sais bien tirer, je dribble très bien, mais je dois encore m'améliorer.

> C'EST PARCE QU'IL Y A PEU DE GENS AVEC CE **TALENT** QU'ILS SONT PEU À POUVOIR **JUGER** CE QUE JE FAIS.

T'observes-tu sur des DVD pour progresser ?

Je le faisais jusqu'à il y a un certain temps. Je regarde aussi des vidéos de Ronaldo, le Brésilien. Quand j'étais petit, je cherchais à l'imiter, tout comme Van Basten, Baggio... J'ai un rêve que je n'ai jamais réalisé. Je voudrais rencontrer Ronaldo. Oui, c'est mon idole, absolument. Si je le vois un jour, j'aurai la chair de poule. C'est le joueur le plus fort.

Manque-t-il au football ?

Lui ? Wouhhhhh ! Il y a Messi, Cristiano Ronaldo, des extraterrestres. Mais Ronaldo est un Dieu pour moi. Il m'avait envoyé un message à travers une vidéo de Nike. Mais j'aimerais le rencontrer.

Regardes-tu des vidéos de toi sur YouTube ?

Parfois, oui.

Et qu'est-ce que tu te dis alors ?

"Qu'est-ce qu'il est fort celui-là..." *(Il se marre.)* Non, je plaisante.

Que représente pour toi le Ballon d'Or FIFA *France Football* ?

C'est le titre le plus important après la Coupe du monde et l'Euro. J'espère que la prochaine fois que tu viendras me voir, ce sera parce que tu devras me le donner.

Gagner le Ballon d'Or, c'est un rêve, un désir, un objectif ?

Un objectif.

Et penses-tu vraiment pouvoir le gagner un jour ?

Je le pense, oui. Mais je dois encore travailler beaucoup. Je suis fort, mais je sais aussi qu'en travaillant, je peux être beaucoup plus fort *(il a appuyé sur le mot "beaucoup")*.

Contre Arsenal cette saison (0-1, le 8 avril 2012), tu as commis une très vilaine faute sur Alexandre Song. Comment l'expliques-tu ?

J'avais mis le pied pour prendre le ballon, pas pour faire faute. Je n'ai jamais fait de faute pour faire mal.

Parfois, quand tu t'énerves sur le terrain, on a pourtant l'impression que c'est un suicide professionnel...

Ça peut sembler ainsi, mais ce n'est absolument pas le cas. Parfois, tu sais, ça

VU D'ANGLETERRE

« Pour qui se prend-il ? »

SI LA PRESSE ANGLAISE N'EST PAS TOUJOURS TENDRE AVEC L'ITALIEN, LES FANS DE CITY ET DE SON ENTRAÎNEUR, ROBERTO MANCINI, LUI PARDONNENT TOUTES SES FRASQUES.

ON A LE DROIT DE SE MONTRER MAGNANIME quand on a remporté son premier titre de champion depuis quarante-quatre ans, et le public de l'Etihad Stadium chanta bien le nom de Mario Balotelli le dernier jour de la saison de Premier League. C'est sur une passe de l'Italien, entré en jeu à la 76e minute, que Sergio Agüero a inscrit le but du miracle contre QPR. Sans doute étaient-ils disposés autrement le 8 avril, lorsque le même Balotelli, qui semblait habité par une sorte de colère incompréhensible, avait tout fait pour justifier son troisième carton rouge de l'année* lors de la défaite 0-1 de City à Arsenal (attentat non puni sur Alex Song, gestes impardonnables sur Bacary Sagna).

Huit jours plus tôt, il avait déjà failli en venir aux mains avec son coéquipier Alexander Kolarov, les deux joueurs se disputant le droit de tirer un coup franc. Mais là, cette suspension de plus tombait mal. Son club, qui comptait alors huit points de retard sur Manchester United, avait plus que jamais besoin de lui, Dzeko étant hors de forme et Tevez en manque de condition après son long exil volontaire.

City s'en est sorti sans lui, mais aurait-il décollé sans lui ? Entre le 21 septembre et le 22 novembre, l'ancien Intériste avait profité de l'absence de Tevez pour inscrire neuf buts en dix rencontres, toutes compétitions confondues, dont un doublé lors de la raclée 6-1 passée à MU. C'est pendant cette période, le 15 octobre exactement, que City avait atteint la première place du classement pour la première fois. Avec treize buts en vingt-trois rencontres de Championnat (dix-sept en trente-deux, toutes compétitions confondues), l'Italien aura tourné à un rythme de 0,57 but par match. Mieux, si l'on prend en compte son temps de jeu effectif, il fut encore plus efficace que Sergio Agüero, avec un but toutes les 101 minutes, contre un toutes les 113 pour l'Argentin.

« POURQUOI TOUJOURS MOI ? » Voilà pourquoi Roberto Mancini affirme toujours qu'il est hors de question que sa bombe à retardement aille exploser ailleurs qu'en Angleterre. Beaucoup le souhaiteraient, c'est vrai. En novembre, le chroniqueur Richard Williams *(The Guardian)*, tandis que « Super Mario » semblait mériter son surnom, posait déjà la question : « Le jeu en vaut-il la chandelle ? » À chaque nouvelle frasque extrasportive (réelle ou colportée par la rumeur) du joueur, les fans ajoutent une ligne ou un couplet à sa chanson. Ce fut drôle un temps, mais la blague a fait long feu, pas comme les fusées allumées par un de ses amis dans la salle de bains du footballeur l'automne dernier. « Pour qui se prend-il ? » fulminait Brian Woolnough, l'un des caïds de la presse tabloïd, dans le *Daily Star* du 2 avril. « La controverse l'a poursuivi partout, elle doit maintenant le pousser vers la porte de sortie. » Et c'était avant le match contre Arsenal, à la suite duquel le verdict de Woolnough fut repris par tous les médias sans exception. Et pourtant... Pourtant, il y en a encore qui croient en une rédemption possible. Mario n'a que vingt et un ans. Mario n'est pas Joey Barton. Il est parfois incontrôlable, oui, mais pas foncièrement méchant, affirment ceux qui le côtoient au quotidien, y compris ceux auxquels il s'est frotté sur le terrain d'entraînement (Micah Richards, par exemple). « Pourquoi toujours moi ? » disait l'inscription sur son tee-shirt lors de la victoire contre MU. Peut-être parce qu'il le vaut ? ■ **PHILIPPE AUCLAIR, À LONDRES**

** L'un d'entre eux ayant été infligé a posteriori après une semelle sur Scott Parker lors de la victoire 3-2 sur Tottenham en Championnat, le 22 janvier. On doit ajouter onze avertissements à ce peu glorieux total.*

Pourquoi toujours lui ? Peut-être parce qu'il le veut bien...

Conforama

4 PAIRES DE LUNETTES INCLUSES (1)

TV LED LG

699€

Dont 4€ d'éco-participation

OU **69€90** x 10 mois

TAEG fixe : 0 %
Montant total dû : 699 €

PAYEZ VOTRE TV EN 10 MOIS SANS FRAIS* !

3 RAISONS POUR APPROUVER :

• 3D POLARISÉE •
• CONVERSION 2D VERS 3D • 200HZ MCI (2) •

*Offre valable pour tout achat d'un téléviseur à partir de 300€ d'achat.

Exemple : pour un crédit accessoire à un achat de 500€, vous remboursez en 10 **mensualités de 50€** hors assurance facultative. Montant de l'assurance facultative : 1€/mois. Le **montant total dû est de 500€. TAEG fixe : 0 %. Un crédit vous engage et doit être remboursé. Vérifiez vos capacités de remboursement avant de vous engager.**

Offre de crédit accessoire à une vente d'un téléviseur de 300€ à 15 000€ sur une durée de 10 mois, valable jusqu'au 12/06/2012. Le coût du crédit est pris en charge par votre magasin. Assurance facultative (Décès, Perte totale et irréversible d'Autonomie et Maladie Accident, Perte d'emploi suite à licenciement, Perte ou vol de la carte, Garantie Achat), souscrite auprès de Cardif Assurance Vie et Cardif Assurances Risques Divers, en sus de la mensualité. Sous réserve d'acceptation de votre dossier par Facet. Vous disposez d'un droit de rétractation. Pour plus de détails, renseignez-vous en magasin. Cette publicité est diffusée par Conforama en qualité d'intermédiaire de crédit exclusif de Facet. Conforama apporte son concours à la réalisation d'opérations de crédit à la consommation sans agir en qualité de Prêteur. Facet – SA au capital de 10 063 808€ - Siège social : 20 avenue Georges Pompidou 92300 Levallois-Perret – 340 503 614 RCS Nanterre. N° ORIAS 07 031 220

TÉLÉVISEUR LED LG 42LM615S - 107 cm - Alliance du design et de la technologie - Vos programmes en haute définition HDTV 1080p avec une résolution 1920 x 1080 - 3 HDMI - 2 PORTS USB 2.0. Profitez de vos contenus multimédia sur votre TV - DLNA - CI+ et Canal Ready : une simple carte qui remplace le décodeur. Code 494960. 699€ dont 4€ d'éco-participation. Classe énergétique A. (1) Photo non contractuelle. (2) Taux de rafraîchissement maximum. GARANTIE 2 ANS. PRIX EMPORTÉ VALABLE EN FRANCE MÉTROPOLITAINE JUSQU'AU 30 JUIN 2012.

RÉALISATION Communication CRÉATION proximity BECOO. CONFORAMA FRANCE 80 bd du maréchal - Lognes - 77432 Marne-la-Vallée Cedex. Tél. : 01 60 95 28 00 N° SIREN : B 414 819 409 - RCS MEAUX.

arrive quand tu fais plus que ce que tu dois faire. Tu finis par faire des dégâts sur le terrain. C'est comme un attaquant qui vient défendre dans sa surface et qui provoque un penalty... Ce n'est pas parce qu'il est stupide, mais juste parce qu'il voulait faire plus et aider son équipe.

Oui, mais pourquoi tous ces cartons jaunes et rouges récoltés ?

Parfois, tu te sens comme l'unique personne à pouvoir faire gagner un match. Alors, tu prends toutes les responsabilités, tu en fais trop et tu fais quelque chose de mal.

Comment essayes-tu de progresser sur ce point-là ?

(Long silence.) Parfois, sur le terrain, tu cherches à retenir tout à l'intérieur... Le problème, ce n'est pas les autres, c'est moi. Le problème, c'est que je tombe *(dans les provocations)*. Je devrais m'en moquer. C'est ma faute.

Connais-tu le chant que les supporters de City te dédient ?

Je connais les paroles.

Peux-tu le chanter ?

Non.

Tu es d'accord quand ils chantent : "Ohhhh Balotelli, il est attaquant, il est bon aux fléchettes..." ?

Je ne suis pas bon aux fléchettes.

C'est vrai ou pas cette histoire selon laquelle tu aurais lancé des fléchettes en direction des jeunes de l'académie (du centre de formation) de City ?

C'est vrai, mais je n'ai touché personne ! *(Il éclate de rire.)* On était plusieurs à jouer aux fléchettes. C'était pour plaisanter.

Dans le derby face à M.U., en octobre 2011, il inscrit un doublé lors de la rouste (1-6) infligée aux joueurs de Ferguson.

Puisque l'on est dans les histoires, il se dit également que tu as invité, lors du Noël dernier, des SDF à dormir dans un très bel hôtel de Manchester. Vrai ?

Non.

Ç'aurait été beau, non ?

Oui, tu m'as donné une belle idée pour la prochaine fois.

Franchement, de tout ce que les tabloïds écrivent sur toi, qu'est-ce qui est vrai ?

Je pense que l'unique histoire vraie, c'est lorsque ma maison a brûlé. Tout le reste, ce sont des stupidités. Quasiment tout le reste...

Tu nous racontes alors comment le feu a pris ?

Je ne le raconte plus. Basta.

Un jour, un policier te demande dans la rue : "Pourquoi as-tu autant d'argent sur toi ?" et toi, tu aurais répondu : "Parce que je suis riche !" Vrai ?

Non. Je ne me serais jamais permis de dire ça. J'avais simplement répondu que je venais de retirer de l'argent à la banque.

As-tu déjà été victime du racisme ?

Voyons voir ce qui se passera à l'Euro... J'espère qu'il n'y aura pas de problème. Parce que je ne supporte vraiment pas ça.

Par exemple, te rappelles-tu ce match avec l'Inter à Turin, contre la Juve (1-1, le 18 avril 2009), quand des supporters juventini avaient entonné à de très nombreuses reprises des chants racistes à ton encontre ? (À la suite de ces incidents, la Juve avait été condamnée à jouer un match à domicile à huis clos.)

Je m'en rappelle très bien. Mais j'avais aussi marqué un but.

Avais-tu compris pourquoi l'arbitre n'avait pas arrêté le match et renvoyé les deux équipes aux vestiaires ?

J'avais fait semblant de ne rien voir. Je voulais jouer, j'étais jeune. C'était à moi de le lui dire. Mais si je l'avais dit à l'arbitre *(d'arrêter le match)*, je n'aurais pas marqué. Je ne supporte pas le racisme, je ne l'accepte pas. Si ça devait arriver une autre fois, je quitterais tout de suite le terrain et je rentrerais à la maison. Nous sommes en 2012. Ce n'est pas possible...

Quand tu étais enfant ou ado, étais-tu provoqué pendant des matches par des propos racistes ?

Oui, c'était arrivé. Parfois, tu es tellement fort *(comme joueur)* que les gens ne trouvent pas d'autres moyens pour te mettre en colère. Ils pensent que l'unique moyen de te faire mal jouer, c'est de te provoquer.

Un jour, à Rome, en 2009, alors que tu étais dans un bar, des bananes ont été lancées dans ta direction...

> **LE PROBLÈME, CE N'EST PAS LES AUTRES, C'EST MOI.**

LA PSY
« Mario demande des règles »

MARISA MUZIO, PSYCHOLOGUE DU SPORT EN ITALIE ET PROFESSEUR DE PSYCHOLOGIE À L'UNIVERSITÉ DE MILAN, DÉCRYPTE LE CAS BALOTELLI.

« Que pensez-vous de Mario Balotelli et de son histoire ?

Déjà, je ne connais Balotelli que par rapport à ce que je lis et entends sur lui. Il m'inspire beaucoup de sympathie et de tendresse. C'est un grand champion parce qu'il a démontré de grandes qualités de résilience. Il a réussi à vaincre de sérieux problèmes, de plusieurs types, dans son enfance. Nous devons nous préoccuper de Balotelli, c'est un patrimoine que l'on ne peut laisser seul. J'ai vu beaucoup de champions qui se sont perdus. Mario, c'est un fait exceptionnel, un phénomène. On oublie trop souvent qu'il n'a que vingt et un ans, ce qui est vraiment très jeune en Italie. Pourtant, son attitude est sans cesse scrutée par les médias. Il faudrait qu'il gère mieux ses fragilités. Il n'est pas assez maître de ses émotions, il est trop impulsif.

Est-ce que tout ce qu'il a vécu de très difficile dans son enfance constitue une explication et une excuse à ses bêtises ?

Une excuse ? Moi, je dirai que ça peut être une justification. Mais il n'est plus acceptable de dire que quand il fait ce que vous appelez "des bêtises", c'est parce qu'il a eu une enfance difficile. Un début de vie compliqué n'engendre pas forcément une suite de l'existence malheureuse. Une enfance tourmentée influe sur le reste d'une vie, mais pas obligatoirement de manière négative. Les cas de personnes ayant connu des premières années délicates avant de réussir leur vie ne sont pas rares.

Il fait toujours parler de lui. Pourquoi ?

Il se montre souvent en spectacle, et je pense que c'est souvent pour exprimer une gêne, un embarras. Ce sont des signaux qu'il fait passer.

De quoi a-t-il le plus besoin pour en finir avec ses frasques ?

Mario demande de la sévérité et des règles.

Vraiment ?

Oui. Il a un excellent rapport avec Roberto Mancini et Cesare Prandelli. Avec eux, ça marche. Parce qu'il sent en eux une autorité naturelle et légitime. Ils sont sévères, mais justes, et en même temps ils savent le valoriser. Ils savent que Mario a besoin d'être arrêté quand il a un comportement transgressif. Il a besoin de la sévérité, mais pas de la méchanceté. » **■ Y. Bi.**

(Il coupe.) Comment sais-tu ça ? Ces deux-trois garçons *(qui avaient lancé les bananes)* ont eu de la chance que la police soit tout de suite arrivée parce que, je te jure, je les aurais roués de coups. Je les aurais vraiment détruits. J'espère que ça n'arrivera plus. Si quelqu'un me lance des bananes dans la rue, j'irai en prison parce que je le tue.

SI QUELQU'UN ME LANCE DES BANANES DANS LA RUE, J'IRAI EN PRISON PARCE QUE JE LE TUE.

En août 2008, quand tu as eu dix-huit ans, tu as obtenu la citoyenneté italienne. Un moment heureux pour toi ?
Je suis fier d'être italien parce que je suis né en Italie, j'ai grandi en Italie, j'ai étudié en Italie, j'ai travaillé en Italie... Je suis italien.

Mais l'Italie t'a fait du mal avec ces épisodes de racisme...
Je suis noir et fier d'avoir des origines africaines. Je pense que ma chance est d'être noir.

Ça a été malgré tout une bataille pour toi d'obtenir la nationalité italienne...
Je ne veux pas parler de politique. Parce que je n'y comprends rien. J'ai dû attendre d'avoir dix-huit ans pour devenir italien. Pourquoi ? *(En Italie, c'est le droit du sang qui est pris en compte pour obtenir la nationalité. Balotelli est né en Italie de parents ghanéens.)* Je tiens à mon passeport italien. Ce passeport, j'aurais dû l'avoir tout de suite, et pas attendre mes dix-huit ans.

C'est quoi être italien pour toi ?
Je ne sais pas. Ce qui est sûr, c'est qu'on mange mieux en Italie que dans le reste du monde.

Voudrais-tu un jour aller au Ghana ?
Je ne sais pas, je n'y ai jamais pensé. Jusqu'ici, je ne suis jamais allé en Afrique.

C'est une question forcément indiscrète : peux-tu nous dire quelque chose de ta famille biologique, les Barwuah ?
Je te dis que ma famille naturelle, pour moi, c'est ma petite sœur, Angel, neuf ans, et mon frère Enock, dix-neuf ans, qui est très important. Ça, c'est ma famille naturelle.

Tu n'as plus de relations avec tes parents biologiques ?
J'ai des rapports avec eux. Parfois, je parle avec eux. Je cherche... *(Il ne finit pas sa phrase.)*

On dirait que tu souffres toujours...
Je peux dire que je n'ai pas eu la vie facile. On dit de moi que je suis un garçon noir qui s'amuse, gagne de l'argent et a des femmes. Ce n'est pas ainsi. C'est trop facile de juger les gens par rapport à ce que tu vois.

Qu'espères-tu être dans cinq ans ?
J'espère être l'un des plus forts joueurs au monde, et même le plus fort. Et j'espère que ma famille et mes amis iront bien.

Vas-tu rester à Manchester City cet été ?
Je ne sais pas... Je pense que oui. Tu dois le demander à Mino *(Raiola, son*

« On mange mieux en Italie que dans le reste du monde. »

UNE ENFANCE PAS COMME LES AUTRES

VICTIME D'UN GROS PROBLÈME DE SANTÉ DÈS SA NAISSANCE, LE JEUNE PRODIGE DU FOOT ITALIEN, NÉ BARWUAH, A ÉTÉ PLACÉ DANS LA FAMILLE BALOTELLI À L'ÂGE DE DEUX ANS. UNE HISTOIRE PAS SIMPLE...

IL EST NÉ LE 12 AOÛT 1990, À PALERME, de parents ghanéens, Thomas et Rose Barwuah, arrivés en Sicile en 1988 en provenance du continent africain. Quelques heures après avoir vu le jour, son état était préoccupant. « Il souffrait d'une perforation à l'abdomen, avec un trou dans l'intestin. Il avait une péritonite, explique Roberto Nasta, chirurgien à la retraite qui travaillait à l'hôpital des enfants Di Cristina, à Palerme. La situation était grave puisque j'ai dû l'opérer en urgence. Je devais être de garde ce jour-là. Je lui ai sauvé la peau, en tant que médecin, dans une structure adaptée. » Nasta dit ça sans prétention. Le petit Mario subira ensuite dans la première année de sa vie deux autres opérations liées à l'abdomen.

« Il est resté à l'hôpital au moins huit-neuf mois, même après sa guérison, poursuit Nasta. Parce que ses parents, qui travaillaient tous les deux, avaient du mal à trouver quelqu'un pour le garder. Il était devenu le chouchou de l'hôpital, adoré de tout le monde. Parfois, des gens lui offraient un petit pyjama, un jouet. Il y avait une religieuse qui s'occupait beaucoup de lui. Angela, une infirmière, prenait également beaucoup soin de lui. Quand il a quitté l'hôpital, elle allait souvent le garder, quand ses parents travaillaient. Je peux dire qu'il a eu beaucoup de chance et qu'il a été entouré d'affection. »

EN CONFLIT AVEC SES PARENTS BIOLOGIQUES.
Fin décembre 1991, Thomas et Rose Barwuah, ainsi que le petit Mario, qui n'a alors pas dix-huit mois, quittent la Sicile pour s'installer en Lombardie, près de Brescia. Le père aurait alors travaillé dans une aciérie. En 1992, un assistant social appelle un jour Franco et Silvia Balotelli, qui vivent près de Brescia, leur demandant s'ils peuvent s'occuper de Mario. Parce que les Barwuah se trouvent dans une situation des plus précaires. Les époux Balotelli, croyants et très portés sur le social et le volontariat, qui avaient déjà accueilli des enfants dans une situation difficile, acceptent. Le môme, âgé de deux ans, est alors confié par le tribunal des mineurs de Brescia à la famille Balotelli. Qu'est-ce qui a motivé cette décision de justice ? Le sujet reste, aujourd'hui encore, tabou. Il fut placé chez Franco et Silvia Balotelli sous le système de *l'affido* (une sorte de tutelle), renouvelé par décret du tribunal tous les deux ans.

Le 6 novembre 2008, Mario Balotelli, âgé de dix-huit ans, devenu un joueur célèbre du Calcio avec l'Inter Milan, publia, sur son site Internet personnel, un communiqué très dur envers ses parents biologiques, les Barwuah : « Pendant seize ans, je n'ai même pas reçu de leur part un coup de fil le jour de mon anniversaire. Maintenant, ils veulent faire savoir à tout le monde que ce sont eux les "vrais" parents et réclament mon affection. Mais leurs appels sont tardifs et opportunistes : si je n'étais pas devenu Mario Balotelli, rien ne leur importerait de moi. » Dans l'interview que la star de Manchester City nous a accordée, trois ans et demi après ce communiqué au vitriol, il dit qu'il parle parfois avec ses parents

À l'USO Mompiano, tout gamin.

biologiques. Mais l'attaquant a grandi parmi les Balotelli – Franco et Silvia, et leurs trois enfants, Cristina, Corrado et Giovanni – qui lui ont offert de l'amour et une très belle éducation, ce que tout le monde reconnaît.
Très vite, le gamin s'est mis au foot. De 1998 à 2000, il évolua à l'USO Mompiano, un club de quartier de Brescia. « C'était le seul joueur noir du club, se souvient aujourd'hui le président de l'époque, Mauro Tonolini. Il n'y en avait pas beaucoup dans les environs. Il était plus grand et physique que les autres. Parfois, certaines équipes adverses souhaitaient vérifier sa date de naissance *(sur sa licence)*. Quelques parents du club étaient jaloux que Mario soit plus fort que les autres. Mais à l'USO Mompiano, c'était un garçon comme les autres. » Comme les autres, et déjà si différent, qui vit sa vie basculer, une autre fois, à l'âge de dix-sept ans, le 30 janvier 2008. Il fut, ce jour-là, le héros du quart de finale retour de la Coupe d'Italie, contre la Juve, à Turin. Après le 2-2 de l'aller, l'Inter s'était qualifiée (3-2), grâce à un doublé de sa jeune pousse. Depuis, c'est la folie Balotelli. ■ **Y. RI.**

agent). Moi, je voudrai rester à City pour qui j'ai de l'affection. Oui, je voudrai rester.

Samir Nasri, tu t'entends bien avec lui ?

Un très bon garçon. Je suis toujours avec lui. Je comprends un peu le français parce que lui parle toujours français. On s'est même dit qu'on irait se voir à l'hôtel pendant l'Euro.

Ça fait de longues minutes que l'on parle, et, finalement, tu n'es pas fou !

Pourquoi ?

Tu parles calmement, sans dire de conneries...

Il est dit que les génies sont incompris. Ainsi, peut-être le génie est si différent que les gens ne le comprennent pas. Mais si tu le comprends, peut-être que tu es aussi un génie.

Penses-tu être un génie rebelle ?

Moi ? Oui, je pense être un génie. Mais je ne pense pas être un rebelle. J'ai ma vie, mon monde, je me comporte comme je veux, sans casser les pieds à personne.

Si nous mettons en titre de l'interview : "Je pense être un génie", ça te va ou trouves-tu ça exagéré ?

Si tu demandes à un génie si ce genre de titres le gêne, tu te trompes. Moi, je suis un génie, donc tu ne peux pas me poser cette question. C'est à une personne qui n'est pas un génie que tu dois demander si ce titre va ou pas...

Tu étais fort à l'école ?

Très. Quand quelqu'un dit que je suis stupide, je lui ris en face. Je pense être plus intelligent que la norme. Mais je te jure que ça ne m'intéresse pas de le démontrer.

Quelles matières te plaisait à l'école ?

Les mathématiques.

Un tout dernier thème : quand vas-tu trouver le vrai amour ?

Le vrai amour ? La dernière expérience que j'ai eue, ce fut une belle expérience, mais ça s'est mal fini. Ça m'a fait comprendre que tu ne dois pas trop t'attacher à certaines personnes avant de bien les connaître. En amour, je n'ai pas été si chanceux. Je n'ai pas encore trouvé la personne juste. Après cette dernière expérience, je vais beaucoup attendre avant d'en avoir une autre.

Tu rêves de devenir papa ?

Oui. Je serais même prêt à être papa si j'étais avec la bonne personne.

Et si tu avais un enfant, tu voudrais un garçon ou une fille ?

Un garçon.

Pourquoi ?

Parce que ça commande. *(Il rit.)*... » ■ **Y. RI.**

JE PENSE ÊTRE PLUS INTELLIGENT QUE LA NORME.

Face à l'Uruguay, en novembre 2011, sa dernière apparition en sélection italienne.

Un Euro capital

POUR « SUPER MARIO », LE CHAMPIONNAT D'EUROPE DEVRAIT CONSTITUER UN TEST DÉCISIF POUR SON AVENIR EN SÉLECTION. ET SA CARRIÈRE.

IL L'A PROMIS. À SES PROCHES. À SES COÉQUIPIERS. Mais aussi à Roberto Mancini, son coach à City, et Cesare Prandelli, le patron de la Nazionale. Et accessoirement à l'ensemble des médias italiens à son arrivée à Coverciano, le centre technique national, près de Florence : Mario Balotelli ne laissera pas passer l'occasion qui se présente à lui avec l'Euro 2012. « Avec moi, l'Italie ne finira pas ses matches à dix », a répondu l'attaquant à ceux qui mettent en avant ses fréquents problèmes disciplinaires en Premier League et le risque de voir « Balo » expulsé à tout moment pour un tacle trop appuyé ou en réaction à une provocation. Le garçon veut faire taire ses nombreux détracteurs qui le considèrent trop inconstant, trop impulsif, pour concrétiser au plus haut niveau son immense talent. D'où ce profil bas, ces dernières semaines, et un comportement exemplaire depuis le début du stage préparatoire de la sélection. Car Balotelli a bien compris une chose : le Championnat d'Europe des nations qu'il s'apprête à disputer sera un test décisif pour lui. Décisif pour que Prandelli lui confie sur le long terme les clefs de la Squadra Azzurra. Décisif pour entrer enfin dans une nouvelle dimension, celle d'un champion affirmé, d'un crack de classe mondiale, comme il se voit lui-même. Ou, en tout cas, estime en avoir la carrure. Un échec pourrait lui coûter sa place pour le prochain Mondial et, plus en général, un rôle de premier choix dans toutes les équipes qu'il est appelé à fréquenter. À Manchester City ou ailleurs.

BEAUCOUP D'ATTENTE AUTOUR DE SON ASSOCIATION AVEC CASSANO

LE CHAÎNON MANQUANT ? En Italie, l'attente est très, très forte en ce qui le concerne. Ils sont encore nombreux à voir en lui le grand joueur italien de demain, une sorte de « chaînon manquant » : un attaquant aussi percutant qu'un Gigi Riva (recordman des buts en Nazionale avec un compteur à 42), doté de la puissance d'un Weah et d'une aisance technique largement au-dessus de la moyenne. En quelque sorte, un « autre » Zlatan Ibrahimovic, le jeu dos au but en moins.

À l'Inter, « Super Mario » avait eu le temps de démontrer son sens du but, et d'offrir parfois des gestes de virtuose tout en mouvement, notamment des talonnades en pleine accélération. On pensait que l'Angleterre allait lui apporter cette continuité qui lui manquait, mais son parcours s'apparente toujours à des montagnes russes.

Que peut espérer Prandelli ? En premier lieu, que Balotelli maîtrise ses nerfs. Ensuite, que la probable association avec Cassano (qui n'est pour l'instant qu'une des solutions envisagées par le sélectionneur italien, même si c'est la plus séduisante) se révèle aussi pétillante qu'on est en droit de l'imaginer. Car les points de repère manquent. Les deux attaquants avaient été alignés, en compagnie d'Amauri, dès le premier match de Prandelli à la tête de l'Italie, le 10 août 2010 contre la Côte d'Ivoire à Londres (0-1). Pour son propre baptême du feu, « Balo » avait joué une heure, et plutôt bien. Par la suite, ses apparitions sont devenues épisodiques. En presque deux ans, il n'a disputé que sept matches, avec un gros trou entre sa deuxième (Roumanie-Italie 1-1, le 17 octobre 2010) et sa troisième sélection (Italie-Espagne 2-1, 10 août 2011). Quatre fois titulaire, Mario n'a jamais connu le même partenaire de départ : après ses débuts londoniens, il a eu droit à Giuseppe Rossi, puis Pazzini et enfin Osvaldo.

PLUS ALIGNÉ DEPUIS SEPT MOIS. Auteur d'un but (superbe) contre la Pologne à Cracovie (11 novembre 2011), Balotelli n'a plus été retenu depuis le 15 novembre et la défaite (1-0) à l'Olimpico face à l'Uruguay, match au cours duquel il avait tiré sur le poteau. La faute à quelques problèmes physiques, mais surtout à ses périodes de banc avec City et des écarts de comportement qui ont refroidi Prandelli, lequel a instauré un « code éthique » en sélection.

La balle est dans le camp de Balotelli. Et la pression aussi, même s'il assure ne pas la subir. Il n'est de toute façon pas évident de devoir, à vingt et un ans, porter sur ses épaules les attentes de tout un pays, ainsi que de vastes considérations extrasportives. Comme celle d'être désigné porte-drapeau des « nouveaux Italiens », ces footballeurs nés dans la Péninsule de parents étrangers (il y a également Angelo Ogbonna dans le groupe de Prandelli). Quand bien même les tempéraments et les vécus de chacun ne les y poussent pas forcément.

Pour Mario l'Azzurro, le voyage vers la Pologne apparaît donc chargé d'attentes, d'espoirs et, probablement, de quelques certitudes. Comme de se dire que disputer un Euro avec un distillateur de ballon tel qu'Andrea Pirlo est plutôt un point foncièrement positif. Et vu l'étincelante saison du stratège bianconero, Balotelli et ses compères de l'attaque peuvent partir avec le sourire ! ■

ROBERTO NOTARIANNI

« UN FILM D'ACTION INSENSÉ ! »
★★★★★ Paris Match

« DU TRÈS GRAND SPECTACLE »
★★★★ Le Parisien

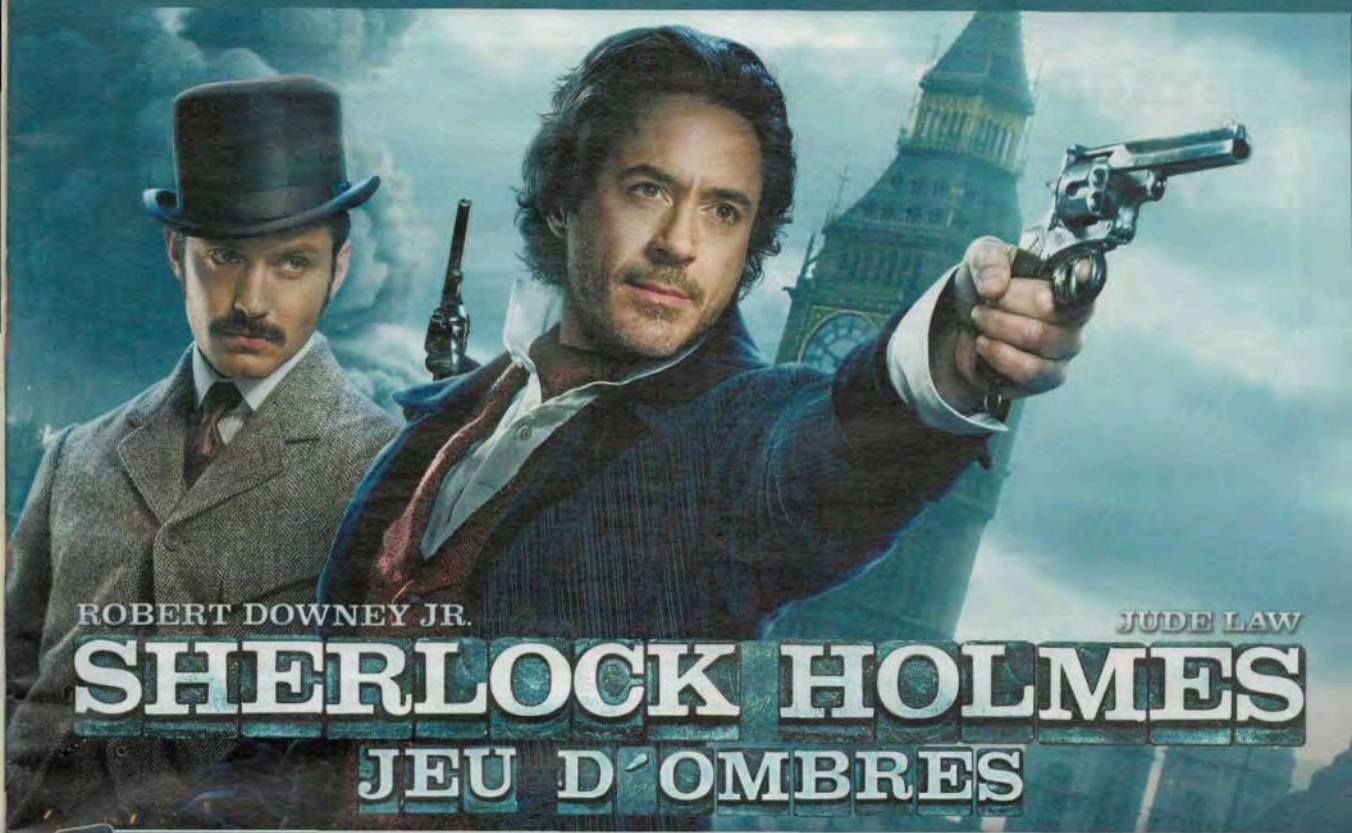

ROBERT DOWNEY JR.

JUDE LAW

SHERLOCK HOLMES
JEU D'OMBRES

ÉCONOMISEZ JUSQU'À 5€ SUR SHERLOCK HOLMES : JEU D'OMBRES
EN LE COMMANDANT DÈS MAINTENANT SUR AMAZON.FR OU DEPUIS L'APPLICATION AMAZON

Livraison gratuite*

1. Téléchargez l'application Amazon gratuite pour mobile
2. Cliquez sur Rechercher puis scanner un code-barres
3. Cliquez sur Acheter maintenant puis valider la commande

~~19,99€~~ 14,99€

DVD

5 051889 232872

~~24,99€~~ 19,99€

ULTIMATE EDITION
DVD + BLU-RAY + COPIE DIGITALE

5 051889 264231

~~29,99€~~ 24,99€

COFFRET 2 FILMS
2 DVD + 2 BLU-RAY

5 051889 265030

*Livraison gratuite à partir de 15€ d'achats pour tout article vendu et expédié par Amazon.fr. Sur le site www.amazon.fr uniquement et ne peut être utilisée sur aucun autre site accessible depuis www.amazon.fr. Sous les conditions générales de vente du site www.amazon.fr. Application « Amazon » disponible sur App Store iPhone et sur Android Market.

© 2011 Village Roadshow Films (BVI) Limited. Tous droits réservés.

20 Minutes · jeuxvideo.com · warnerbros.fr · amazon.fr · NRJ

VOYAGE EN BALLON

Par DAVE APPADOO

PLEINE LUCARNE

Premier League Bonnet d'âne pour la L1

Ah, il semble loin le temps où quasiment n'importe quel joueur estampillé L1 pouvait se rendre en Angleterre les yeux fermés avec la certitude de tirer son épingle du jeu. La dernière cuvée est même terrible pour les ressortissants de notre bon vieux Championnat de France. Ainsi, dans le top 10 des pires recrues de la saison de Premier League, les deux premières places sont trustées par Park Chu-young (Arsenal) et Anthony Modeste (Blackburn). On connaît des personnes à Lille qui doivent bien se marrer (Park avait filé à Londres le jour où il devait signer au LOSC).

Bleus Ah, si Henri Émile...

Chacun aime refaire l'histoire de Knysna. Même les absents. « Jean-Pierre Escalettes m'a dit que, si j'avais été là, l'affaire Knysna ne serait pas arrivée, a raconté Henri Émile sur RMC. C'est flatteur pour moi, mais ce n'est pas vrai, ça serait peut-être arrivé aussi. » Trop modeste.

ASSEMBLÉE FÉDÉRALE
UNE PRÉSIDENTIELLE CHASSE L'AUTRE

IL NE DÉPLAIRAIT PAS À DUCHAUSSOY DE REVENIR À LA FFF ET DE RETROUVER LE GRAËT

MÊME SI LES ÉLECTIONS à la présidence de la FFF sont pour le mois de décembre, il flottait à Bordeaux, où se tenait samedi l'assemblée fédérale, comme un parfum de campagne. Bernard Barbet, président de la Ligue de football amateur (LFA), a annoncé depuis le 24 mars qu'il ne briguerait pas un nouveau mandat. « Ça ouvre les portes », explique-t-il, tout sourire, soulagé que la réforme de la gouvernance de la LFA qu'il portait ait été adoptée largement (à 81,20 % des voix). Qui voit-il lui succéder ? Des postulants, il y en a bien, mais ce que Bernard Barbet souhaite avant tout, maintenant que les élections se feront au scrutin de liste, c'est que le monde amateur ne se déchire pas. Un point de vue largement partagé. Un candidat de rassemblement, ce serait bien. Fernand Duchaussoy pourrait-il être celui-là ? La LFA, c'est son truc, il en connaît tous les rouages, il est consensuel. Si certains lui conseillent poliment de « rester tranquillement à la maison », l'ancien président de la FFF, lui, « n'exclut rien du tout ». « C'est une opportunité que je n'écarte pas », confesse Fernand Duchaussoy, à qui ça ne déplairait pas de revenir à la Fédération et d'y retrouver Noël Le Graët, son adversaire d'hier.

PONTHIEU, CANDIDAT DÉCLARÉ. « C'est très important que le président de la FFF s'entende avec celui de la LFA. Mais il ne doit appeler à voter pour personne... » assure Noël Le Graët, qui ne prendra qu'en octobre la décision de postuler pour quatre années supplémentaires. Si le président prend le temps de la réflexion, d'autres se sont déjà déclarés. Ancien président de la DNCG et membre de l'ex-conseil fédéral, François Ponthieu « travaille à composer une liste en vue de la présidence de la FFF ». « Farouchement attaché à la Fédération », le candidat assure que « le football qu'il vit au quotidien a besoin d'une rupture », de « se recentrer sur sa mission de service public au service de la jeunesse ». Pour « changer les mentalités, les comportements », François Ponthieu veut remettre de l'éthique, de l'autorité, du respect, du plaisir, au centre des débats. « Cette idée-là, on n'y échappera pas », dit-il. François Ponthieu veut encore rapprocher l'entreprise des clubs amateurs, et faire que les joueurs viennent en équipe de France sans être rémunérés. « L'argent économisé sur les primes de match, ce sera pour les districts », dit-il.

■ LAURENT WETZEL

PETIT FILET

PÔLE EMPLOI

On le sentait venir. Ses tweets déjà légendaires avaient laissé deviner un Raymond Domenech prêt à sortir du bois. C'est désormais officiel. « Je serai sur le marché en septembre. Pas pour une revanche, mais par envie. J'aimerais reprendre les rênes d'une équipe nationale. » Alors, que disent les astres ?

AUSCHWITZ SOUS SURVEILLANCE

En vue de l'Euro, la Pologne a renforcé la protection de l'un des plus célèbres vestiges de l'Holocauste : le camp d'extermination d'Auschwitz. Les responsables du site ont annoncé l'interdiction d'écharpes, drapeaux, trompettes, sacs à dos et autres accessoires de fans durant toute la compétition. En espérant surtout que certains zozos n'en fassent pas un lieu de pèlerinage.

SOS TIRS AU BUT

C'est la dernière lubie de Joseph Blatter : en finir avec les séances de tirs au but. Selon le patron de la FIFA, le football « perd son essence » quand un match se décide ainsi, dans une allusion à peine voilée à la dernière finale de C1 gagnée par Chelsea. En même temps, sans la séance fatidique, on y serait probablement encore.

CHELSEA, LE BOOMERANG

Ça s'appelle un retour de bâton. Alors que les Blues ont gagné la C1 face au Bayern en égalisant à la dernière minute avant d'enlever le morceau aux tirs au but, leurs collègues féminines ont fait tout le contraire en finale de FA Cup face à Birmingham : elles se sont fait rejoindre dans le temps additionnel avant de craquer aux pénos. Ça va chambrer sévère à Chelsea.

Retour Coucou, revoilà Déhu

Cinq ans qu'on l'avait perdu de vue. On avait même fini par l'oublier. Oui, depuis la fin de sa carrière dans l'anonymat de Levante en Espagne, Frédéric Déhu était sorti des radars, lui le champion de France avec Lens, international français passé au Barça, à Paris et l'OM. Mais à trente-neuf ans, le natif de Villeparisis s'apprête à retrouver le football. Plus précisément le banc de touche du club de Tarbes (CFA), où évolue notamment un certain Riffi Mandanda, le petit frère de Steve. « Pour l'instant, rien n'est officiel », explique le président Jean-Michel Nérin.

UKRAINE BOYCOTT OU PAS ?

UNE BELLE CACOPHONIE. C'est le sentiment que laissent les différentes prises de position des responsables européens au sujet du prochain Euro : aller en Ukraine ou pas ? En effet, si Noël Le Graët est bien décidé à s'y rendre, plusieurs dirigeants ont fait part ces dernières semaines de leur intention de boycotter le déplacement là-bas pour protester contre le sort réservé à l'opposante Ioulia Timochenko. Y compris le président de la République, François Hollande, qui laisse planer un doute sur ce voyage. « J'aime beaucoup le football, mais ce qui se passe en Ukraine est un problème », a-t-il indiqué récemment. Une position largement partagée donc, qui interpelle Joseph Blatter. Le président de la FIFA a affirmé que la politique ne devait « en aucune manière interférer dans le sport », ajoutant que « le football est fait pour rassembler, pas pour diviser ». Reste que la plupart des responsables européens semblent s'être accordés pour mettre la pression sur Michel Platini afin qu'ils interviennent auprès des autorités ukrainiennes concernant le sort réservé à Timochenko. ■

ANELKA, C'EST DU CHINOIS

ÇA POURRAIT S'APPELER LES TRIBULATIONS D'UN FRANÇAIS EN CHINE... qu'on a du mal à suivre. Après le savoureux savonnage de planche présumé d'Anelka à l'encontre de Tigana, avec un nouvel épisode dans un bus (selon le journal de Canton *City Express*, les joueurs de Shanghai auraient menacé, sur demande d'Anelka, de ne pas monter dans le car si Tigana n'en descendait pas), l'international français avait été promu coach à la surprise générale. Pour des résultats proches du désastre (Shenhua est 13e sur 16). Et comme la patience n'est pas ce qui caractérise ce club, les dirigeants se sont mis en quête d'un nouvel entraîneur. Un vrai, diront les mauvaises langues. Colère (froide) d'Anelka, menaces de partir (du club, du staff ? Allez savoir !), avant un rétropédalage de circonstance : « Je vais rester. » Un proche du joueur croit savoir que le natif de Trappes « s'était pris au jeu, même s'il faut bien dire que son expérience de coach n'est pas concluante ». Reste à savoir comment Anelka va réagir à l'arrivée de Sergio Batista, ex-sélectionneur de l'Argentine. « Il n'y a pas de déshonneur non plus à être remplacé par un technicien de ce standing, donc, ça devrait aller, reprend cette connaissance du joueur. Mais avec Nico... » ■

EN HAUSSE

BARTHEZ PRÉSIDENT

Comme il l'a confié à *la Dépêche*,

l'ancien portier de l'équipe de France Fabien Barthez va devenir le président d'honneur du club de Luzenac, « pour faire partager [son] expérience dans la mesure du possible ».

EN BAISSE

LE RAS-LE-BOL DE JÉRÉMY TOULALAN

Alors qu'ils ne sont plus payés depuis février,

l'ancien milieu du FC Nantes et de l'Olympique Lyonnais Jérémy Toulalan et plusieurs cadres du vestiaire auraient menacé de quitter le club espagnol de Malaga, pourtant propriété qatarie. Comme quoi...

ANIGO REVERDIT

DANS LES TERMES « TRÊVE ESTIVALE », du côté de Marseille il vaut mieux retenir « estivale » car côté « trêve » on repassera. Au contraire, il semblerait que la fin de saison ait sonné la reprise des hostilités et, disons-le, ça flingue sec, de tous les côtés. C'est l'entraîneur adjoint Guy Stephan qui avait (re)lancé les hostilités lors d'un talk sur lephocéen.fr. « C'est bizarre, la question que l'on se pose dans 80 % des médias, c'est : "Est-ce que Deschamps va rester ?" Personne ne se demande s'il pourrait y avoir des changements de l'autre côté. » L'autre côté (obscur ?), c'est évidemment José Anigo. Pourtant, le directeur sportif de l'OM l'avait mise en veilleuse depuis plusieurs mois. Mais entre l'attaque de Stephan, les difficultés de Deschamps en fin de saison et le soutien de Dassier en sa faveur dans sa dernière interview accordée à *L'Équipe* (« Je n'ai rien à reprocher à Anigo, il a toujours été au service du club »), José s'est regonflé à l'hélium pour dégainer à son tour. « Ça restera une saison historique où nous n'avons pas remporté de victoire sur une série de treize matches, explique-t-il dans *la Provence*. Il faut remonter au temps de Jean Boulin pour trouver un tel cas. » Avant d'affûter ses armes sur le clash avec Deschamps en octobre dernier. « Je travaille pour un club, pas pour une personne. Au moment où cela s'est produit, j'ai l'impression que cela a mis un coup d'aiguillon aux fesses de tout le monde. Je l'ai sans doute exprimé dans des termes et dans des formes qu'on pourrait modifier, mais ce sont des choses qui arrivent dans toutes les entreprises. J'ai pris sur moi, j'ai laissé sept mois de place nette sans être présent auprès de l'équipe. Donc je me sens concerné par tout ce qui arrive au club, mais pas responsable des mauvais résultats. » C'est beau Marseille l'été... ■

TITI DANS LE BUS

« *Le bus de Knysna ? Pour avoir un impact, il aurait fallu que j'aie les rênes.* »

THIERRY HENRY SUR *L'ÉQUIPE TV*

Petit, l'OM et les chiens

JOUEUR, il taclait les adversaires pour protéger ses partenaires. Désormais, Emmanuel Petit protège ses partenaires d'hier pour mieux tacler ses anciens adversaires. Car sous couvert de voler au secours de Deschamps, il en a profité pour régler quelques comptes avec l'OM. « Un an à Marseille, on a l'impression que ça équivaut à trois ou quatre ans dans un autre club. On a l'impression que c'est une ville chien *(sic)* Regardez-le *(Deschamps)*, physiquement, il est métamorphosé. Il faut qu'il fasse attention à sa santé. Quand je vois le peu de reconnaissance des supporters de l'OM à la famille Louis-Dreyfus, ou ce qu'ils ont pu montrer aussi certaines fois avec Didier Deschamps... » Forcément, le club n'est pas resté sans réaction et l'a fait savoir via un communiqué épicé. Selon lui, cette sortie de Petit « fait ressortir la méconnaissance d'une ville singulière et ne reflète pas du tout la réalité d'une cité cosmopolite ouverte, chaleureuse et pour le moins hospitalière. Marseille n'est pas du tout une ville qui aboie, qui gueule, qui mord... Marseille est une cité populaire multiculturelle et multiraciale qui a du caractère et de la personnalité, une ville dynamique qui parle haut et fort... » Du caractère et de la personnalité, qui parle haut et fort, OK, mais on parle de qui au fait : de Marseille ou de Petit ? ■

l'Yonne
Conseil Général

AUXERRE

LES ANCIENS SORTENT LA M

FF A SONDÉ DIX PROCHES DE L'AJA pour connaître leur avis sur la situation actuelle du

L'IDÉE ÉTAIT D'ABORD DE LAISSER GUY ROUX écrire une lettre pour raconter sa saison auxerroise. Les colonnes de *FF* lui étaient complètement ouvertes. L'historique de l'AJA pouvait tout dire, tout écrire. Sans retenue, ni censure. Mais le consultant Canal+ a décliné la proposition. « J'ai plein de choses à dire. Mais rien d'intéressant pour le moment. Ça viendra peut-être plus tard... » Les autres n'ont pas laissé passer l'occase de s'épancher. Et de placer quelques tacles bien appuyés. *France Football* a donc donné la parole à dix personnalités proches de l'AJA pour connaître leurs sentiments sur l'année pourrie que vient de traverser le club. Tout le monde a joué le jeu. Personne ne s'est retenu. Gérard Bourgoin en a pris plein la tronche. Guy Roux avec. Va falloir attendre l'accusé de réception.

OLIVIER BOSSARD
obossard@francefootball.fr

« Bourgoin est une catastrophe ! »

Christophe Cocard

JOUEUR DE L'AJA DE 1987 À 1996.

« Ça faisait déjà un moment que je voyais le bateau tanguer. Là, il n'est plus très loin de couler. Les trois papys flingueurs ont fait leur temps. Le foot évolue, mais pas eux... ils font plus de mal qu'autre chose à l'AJ Auxerre. Il est très gentil Gérard, mais à part piloter ses avions, il fait quoi ? Il a refait les vestiaires. Super, on est contents. Mais ça ne fait pas les joueurs. C'est une catastrophe à Auxerre. On voit le résultat. Il va chercher Jean-Guy Wallemme à six matches de la fin. Il est gentil Jean-Guy, mais ça sert à quoi ? Un ancien aurait au moins reboosté tout ça. Il vient de nommer Guillaume Warmuz comme adjoint... C'est vraiment n'importe quoi. Il y a plein d'anciens qui frappent à la porte. Pourquoi ne pas leur faire confiance ? Ils connaissent la maison parfaitement. C'est triste. Et ce sera encore pire la saison prochaine. Un Auxerre-Istres au mois de décembre, ça va attirer 200 péquins, pas plus. Il n'y a plus rien dans ce club. Plus d'âme, plus rien. Franchement, il faut arrêter les conneries et tout nettoyer. Même Guy Roux a fait son temps. Il faut pousser les trois dehors, les mettre présidents d'honneur, et basta. Cette saison a été vraiment lamentable. Même la région va en subir les conséquences... C'est vraiment triste. »

« Plus possible de voir autant de vieux dans les bureaux ! »

Patrice Loiseau

JOUEUR DE L'AJA EN 1980-81. PROPRIÉTAIRE D'UN MAGASIN DE SPORT À 300 MÈTRES DE L'ABBÉ-DESCHAMPS.

« Si on m'avait dit qu'on tomberait en début de saison, je n'y aurais jamais cru. Mais les journées passaient et personne ne réagissait. Ça fait trente-deux

Lors d'Auxerre-Montpellier, le 20 mai dernier, la colère est partie des tribunes.

MITRAILLEUSE

e du club. On a bien fait. Âmes sensibles s'abstenir.

ans qu'on s'en sort. Tout le monde avait l'impression que ça allait encore se passer de la même façon. Le président a fait de graves erreurs. Il a acheté les joueurs que lui a voulus. Mais s'il sait vendre du poulet, il ne sait pas acheter des joueurs de football. Ça n'a rien à voir. Il faut savoir s'adjoindre un mec qui connaît le ballon pour faire ça. Dans les bureaux auxerrois, personne n'a jamais mis un short pour jouer au haut niveau. Quand on voit qu'on est au fond en janvier, qu'on a un mois pour se renforcer et qu'on achète un mec *(Georges Mandjeck, de Rennes)* à trois heures de la fermeture du marché, c'est qu'il y a un problème... On rêve!

Mais tout a été fait à la va-vite... À la Bourgoin, quoi. Je suis aussi déçu par Roux. Je l'ai attrapé pour le lui dire. Il y a sept ans, il dit qu'il ne veut plus rien faire, après il revient, évince Santini, veut se rapprocher, on lui dit non, il part vexé à Lens, avant de revenir. Pourquoi il n'a jamais voulu prendre un rôle de manager? Aujourd'hui, il ne faut pas qu'il pleure. Il aurait dû rester et continuer de s'occuper des jeunes. Il n'y a qu'avec eux qu'on peut réussir. Et pas en achetant des joueurs hors de prix qui ne jouent pas... Il faut reconstruire avec les jeunes. Et pas seulement sur le terrain... C'est plus possible de voir autant de vieux dans les bureaux. On a l'impression qu'ils veulent mourir avec leur club. Jean-Claude Hamel compte rester là jusqu'à cent balais? Faut être sérieux... Ce club a besoin de profonds changements. Mais pas avec des personnes comme Alain Dujon. Je le connais bien. Il n'avait rien à faire dans ce club. Il ne connaissait rien au football. Il aurait peut-être fait encore pire que les autres. On ne doit pas, non plus, oublier les joueurs dans ce constat d'échec. On a manqué de rigueur avec eux. Il n'y a rien à faire à Auxerre. Alors, ils partaient faire la fête à droite, à gauche. Ils avaient même le droit à deux jours de repos de temps en temps. On croit rêver... Auxerre a intérêt à changer. Sinon, on risque de compter les morts dans quatre mois... »

32

C'est le nombre de saisons consécutives passées par Auxerre en Ligue 1. Seul le Paris-SG réalise une série plus longue, avec 38 années de présence.

«Ils nous ont pris pour des gros incompétents»

Fabien Cool

JOUEUR DE L'AJA DE 1994 À 2007.

« Il y a beaucoup d'erreurs qui ont été faites depuis six ans. On a beaucoup parlé des coulisses du club. Mais, pour moi, c'est secondaire. C'est avant tout sur le terrain que ça se passe. On a aussi beaucoup fracassé Laurent Fournier, mais Jean-Guy Wallemme n'a pas fait mieux. Il arrive, il est dix-neuvième, il finit la saison, il est vingtième... Cette année, j'ai vu une équipe triste. À aucun moment on a senti des joueurs avec une volonté de s'en sortir et avec le couteau entre les dents. C'est pourtant cette force qui faisait les valeurs du club depuis toutes ces années. Cette année, on a vu moins de talent et moins d'envie. Ce n'était pas ça à notre époque... Mais tout le monde s'en fout, des anciens. Dernièrement, on nous avait demandé de réfléchir sur un sujet que je ne nommerais pas. On nous a fait croire qu'on nous écoutait, mais il n'y a rien eu derrière. Ils nous ont pris pour des gros incompétents... À un moment donné "stop"! Ça va. C'est bon. Il y a eu des grands joueurs à Auxerre, mais on ne veut pas s'en servir, malgré l'envie d'aider. Tant pis pour eux, ils doivent assumer leurs erreurs. Auxerre a été le club de cœur d'un paquet de monde, on était prêts à s'investir, mais apparemment on est des incompétents. Donc, tant pis... »

«L'ambiance était malsaine...»

Maurice Bardonneau

PRÉSIDENT DE L'AMICALE DES ANCIENS DE L'AJA ET ARCHIVISTE AU CLUB.

« Franchement, je l'ai vu arriver... Laurent Fournier n'était pas l'homme de la situation. Il n'arrivait pas à tenir son vestiaire. Ils allaient en boîte, jouaient au poker, n'avaient plus du tout l'amour du maillot. C'est obligatoire à Auxerre. C'est un club familial. Gérard Bourgoin n'est pas, non plus, exempt de tout reproche. Il va plus vite que la musique. Sa maison du poulet avait déjà fait faillite... Il est responsable du mauvais recrutement. Le comble, c'est cet achat improbable d'un joueur vénézuélien *(Del Valle)* qu'on a voulu vendre après. Sauf qu'il avait déjà été transféré deux fois cette saison. Comment peut-on ne pas s'en rendre compte? Il aurait fallu quelqu'un de plus posé à la tête du club... Il y avait ce type de profil, mais personne ne voulait travailler avec Gérard Bourgoin. Et puis, il a pris le pouvoir en portant l'affaire devant la justice... Jamais on n'avait vu ça dans l'histoire du club. Ç'a plombé la saison. En rentrant dans les bureaux, il n'y avait plus aucun sourire, les gens ne se parlaient plus. C'était très malsain. L'ambiance était très mauvaise. Je regrette aussi que Guy Roux n'ait pas voulu prendre la présidence du club... Mais il n'aime pas être enfermé dans un bureau... Je ne suis pas forcément très optimiste pour l'avenir... Qui va vouloir venir jouer à Auxerre? Quel investisseur va vouloir mettre de l'argent dans une ville de 40 000 habitants? J'appréhende beaucoup... »

«Le club doit vite remonter en L1»

Laurent Blanc

VAINQUEUR DU DOUBLÉ COUPE ET CHAMPIONNAT EN 1996 AVEC L'AJA.

« Quand on dit que, dans le football, tout peut aller très vite, ce n'est pas des paroles en l'air. L'AJ Auxerre en est l'exemple type. Il y a moins de deux saisons, ce club disputait la Ligue des champions. Je me souviens être allé au match de l'AJA

Bourgoin, Hamel et Roux : Les "papys auxerrois" cristallisent les aigreurs des anciens Ajaïstes.

contre le Real à l'Abbé-Deschamps. C'était il y a un an et demi. Le public pouvait voir Cristiano Ronaldo, Casillas, Benzema, que des grands joueurs européens. Aujourd'hui, les Auxerrois sont relégués en L2. Des erreurs ont certainement été commises. Je ne suis pas là pour juger. Mais ce que je sais, c'est que ce club doit vite remonter en L1, sinon il risque de séjourner longtemps en L2. »

« À eux de sortir Auxerre de la merde dans laquelle ils l'ont plongé »

William Prunier

JOUEUR DE L'AJA DE 1984 À 1993.

« Cette relégation est dure à avaler pour les anciens joueurs du club. L'AJA, c'est une partie de notre vie. On a tous atterri ici à l'âge de quatorze ans, on a mangé ensemble pendant des années. Guy Roux, il dit que c'est son club, mais c'est aussi le nôtre. Pourquoi n'aurait-on pas le droit de le dire ?

Le maillot d'Auxerre, je l'ai porté plus de trois cents fois ! J'aurais bien aimé participer au sauvetage de l'AJA ces derniers mois. Je suis déçu, et je ne suis pas le seul parmi les anciens. La saison prochaine, il aurait été bien, aussi, de repartir avec des hommes qui connaissent bien le club et les personnes qui y travaillent. Le jour du match entre Auxerre et Montpellier, il y a eu un lever de rideau auquel j'ai été convié, mais je n'ai pas voulu y aller. Si c'est pour faire des courbettes, ce n'est pas la peine, car les anciens joueurs ne sont pas écoutés par les dirigeants. Je donne peut-être l'impression de cracher un peu dans la soupe, mais j'ai passé onze ans là-bas. En 1982, on a enlevé les cailloux qui recouvraient les terrains du centre, on a travaillé comme des malades ! Plus tard, l'argent de nos transferts a bien aidé le club... Et le voilà en L2. Les dirigeants sont tombés de haut : il y avait une sacrée marche. Il faut qu'ils se disent que, pour remonter, elle va être encore plus haute. Ils se sont trompés, à eux de trouver des solutions pour remonter. Et sortir Auxerre de la merde dans laquelle ils l'ont plongé. »

« Personne ne se remet en cause... »

Lucien Denis

JOUEUR DE L'AJA DE 1976 À 1984.

« On prêche dans le désert avec ce club... Il n'y a rien qui change malgré les problèmes. Bourgoin a été confirmé et a reçu le soutien total du comité directeur. OK, donc tout va bien... Personne ne se remet en cause. Dans toutes les entreprises, chacun reste à sa place et s'occupe de ses compétences. Un président doit rester président, un entraîneur doit rester un entraîneur, un kiné doit rester un kiné. Vous ne verrez jamais un steward prendre les commandes d'un avion. J'ai été très surpris de voir le président dans les vestiaires, sur le banc, devant la presse... Quand on déborde de son domaine, ça devient dangereux... À mon époque, Guy Roux interdisait même au président de se déplacer avec nous. C'est un énorme gâchis. Quand je vois aussi que Roux n'a rien dit de la saison... J'ai beaucoup de respect pour l'homme, mais il a participé au putsch, avant d'être écarté sans jamais rien dire... Ne rien dire signifie qu'il cautionne tout ce qu'il se passe... La suite s'annonce vraiment très compliquée. La L2, où tout le monde peut battre tout le monde, est une division vraiment difficile. C'est rude d'imaginer Auxerre recevoir Istres la saison prochaine... »

« Ça me fait de la peine pour Guy Roux »

Philippe Mexès

JOUEUR DE L'AJA DE 1997 À 2004.

« Je suis très touché par la chute de l'AJA. Il y a encore des gens, des joueurs que je connais bien et avec qui j'ai débuté, comme Olivier Kapo.

Ça me fait également de la peine pour Guy Roux. J'ai un pincement au cœur car ce club m'a formé, lancé dans le grand bain et m'a apporté mes premiers titres. Je sais ce que je dois à Auxerre. C'est plein de souvenirs. Maintenant, le plus dur commence pour eux. Ça ne va pas être facile de se relever. La situation est délicate quand on est rétrogradé après autant de temps en L1. Il faudra vite assumer cette descente, la digérer. L'AJA doit repartir sur de bonnes bases pour vite remonter. »

« Un beau groupe d'incompétents ! »

Jonathan Ernie

PRÉSIDENT DES ULTRAS.

« La saison a été pourrie de A à Z. Le bilan de Bourgoin parle de lui-même. Quand on voit qu'il a été reconduit à l'unanimité, on rit jaune...

Mais il n'y a que des potes là-dedans. Ils vont bouffer ensemble, se tapent dans le dos. Bref, tout va bien. Nous, on veut voir tout le monde démissionner. Que ce soit le président de l'association, Roux ou Hamel. Ils ont voulu faire un putsch pour redonner des couleurs au club, mais on voit le résultat. Nous, les supporters, on n'avait quasiment aucune relation avec les dirigeants. Quand on a commencé à gronder, Bourgoin est venu nous voir pour nous dire : "Vous savez, les joueurs ne sont pas cool. Ce sont des gens vénaux." OK, super. Comme si j'avais attendu Gérard Bourgoin pour savoir ça. On sait qu'ils ne pensent qu'à leur pognon. On leur en veut cette saison. Surtout à Willy Boli ces derniers temps. Au lendemain de la relégation, il marque un penalty à l'entraînement et part faire le tour du terrain les bras en l'air comme s'il venait de gagner la Coupe du monde. Ça veut dire quoi ça ? Hormis Grichting et Sorin, ils sont tous à mettre dans le même panier. On avait un beau groupe d'incompétents. »

« Maintenant, on va voir s'ils sont intelligents »

Daniel Dutuel

JOUEUR DE L'AJA DE 1982 À 1993.

« Montpellier est à la mode en ce moment. On peut faire un comparatif avec ce club. Loulou (*Nicollin*) a eu la grande intelligence de préparer son fils à sa succession. Il a fait pareil avec les anciens. Il en a placé plusieurs à des postes stratégiques. C'est hyper bien pensé. Et on voit le résultat aujourd'hui. Auxerre n'a jamais su faire ça. Je discutais avec des jeunes du centre de formation récemment, ils ne connaissaient pas un seul ancien... Ils ne peuvent s'identifier à personne dans ce club.

Dans n'importe quelle entreprise, les grands patrons ont l'intelligence de former des jeunes et de les préparer pour une future succession. Pas à Auxerre... C'est un énorme gâchis. Il y a un vrai souci dans ce club. Jean Fernandez qui qualifie Auxerre pour la Ligue des champions et qui part pour Nancy... Franchement... On ne peut pas dire que le projet sportif soit meilleur là-bas. C'est qu'il doit y avoir de vrais soucis internes. Tout le monde doit se remobiliser pour ne pas végéter en L2. Ceux qui ont amené le club là doivent réagir et assumer. Cette Ligue 2 va servir de test. On va voir s'ils sont intelligents... » ● **(AVEC F. V. ET V. V.)**

PLUS DE 1 000 MATCHES AJAÏSTES À EUX TOUS !

Christophe Cocard
44 ans. Allier. À Auxerre de 1987 à 1996. 260 matches de Championnat, 60 buts. Palmarès : Championnat de France 1996 ; Coupe de France 1994 et 1996.

Patrice Loiseau
53 ans. Défenseur. À Auxerre de 1980 à 1981. 5 matches de Championnat. Palmarès : néant.

Fabien Cool
39 ans. Gardien. À Auxerre de 1994 à 2007. 351 matches de Championnat. Palmarès : Championnat de France 1996 ; Coupe de France 2003 et 2005.

Laurent Blanc
46 ans. Défenseur. À Auxerre de 1995 à 1996. 23 matches de Championnat, 2 buts. Palmarès : Championnat de France 1996 ; Coupe de France 1996.

William Prunier
44 ans. Défenseur. À Auxerre de 1984 à 1993. 221 matches de Championnat, 21 buts. Palmarès : néant.

Lucien Denis
57 ans. Défenseur. À Auxerre de 1976 à 1983. 191 matches de Championnat, 4 buts. Palmarès : Championnat de France L2 1980.

Philippe Mexès
30 ans. Défenseur. À Auxerre de 1997 à 2004. 133 matches de Championnat, 7 buts. Palmarès : Coupe de France 2003.

Daniel Dutuel
44 ans. À Auxerre de 1982 à 1993. 212 matches de Championnat, 21 buts. Palmarès : néant.

TOTTI... ÉTERNELLEMENT ROMA

LE BEAU FRANCESCO vient de boucler sa vingtième saison avec son club de toujours. Sous contrat jusqu'en 2014 (au moins) et avec plus de cinq cents matches de Serie A dans le rétro, l'attaquant de la Roma n'a pas fini de chasser les records.

À la poursuite de ZANETTI

Le top 5 au nombre de matches joués pour un seul club en Serie A

En gras, les joueurs en activité.

Le clan des fidèles

Premier League* — Ryan GIGGS, Manchester United, Gallois, 38 ans, Attaquant — **638 matches**

SERIE A
- Javier ZANETTI, Inter Milan, Argentin, 38 ans, Défenseur — **570 matches**
- Francesco TOTTI, AS Roma, Italien, 35 ans, Attaquant — **501 matches**

Liga — Iker CASILLAS, Real Madrid, Espagnol, 31 ans, Gardien — **457 matches**

Ligue 1** — Teddy RICHERT, Sochaux, Français, 37 ans, Gardien — **323 matches**

Bundesliga — Steve CHERUNDOLO, Hanovre, Américain, 33 ans, Défenseur — **280 matches**

* Giggs a joué 40 matches en Championnat anglais, comptabilisés ici, avant que cela ne prenne l'appellation de Premier League. ** Aujourd'hui au LOSC, Mickaël Landreau a établi une série de 335 matches avec Nantes de 1996 à 2006.

Francesco TOTTI

Italien, 35 ans. Attaquant à l'AS Roma

PREMIER MATCH À 16 ANS....

28 mars 1993 — Brescia - AS Roma (0-2) — 16 ans et 5 mois — 1er match

5 mai 2012 — AS Roma - Catania (2-2) — 35 ans et 7 mois — 500e match

Les recordmen de matches de Championnat joués sous un même maillot

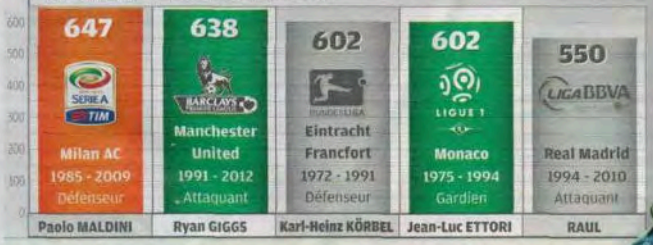

Les recordmen des matches joués en Serie A

1	Paolo MALDINI	1985-2009 : Milan AC	647
2	Gianluca PAGLIUCA	1988-2007 : Sampdoria, Inter Milan, Bologne, Ascoli	592
3	Javier ZANETTI	1995-2012 : Inter Milan	570
-	Dino ZOFF	1961-1983 : Udinese, Mantova, Napoli, Juventus	570
5	Silvio PIOLA	1929-1954 : Pro Vercelli, Lazio, Juventus, Novara	566
6	Pietro VIERCHOWOD	1980-2000 : Come, Fiorentina, Roma, Sampdoria, Juventus, Milan AC, Piacenza	562
7	Roberto MANCINI	1981-2000 : Bologne, Sampdoria, Lazio	541
8	Enrico ALBERTOSI	1959-1980 : Fiorentina, Cagliari, Milan AC	532
9	Gianni RIVERA	1959-1979 : Alessandria, Milan AC	527
10	Giuseppe BERGOMI	1981-1999 : Inter Milan	519
11	Pietro FERRARIS II	1929-1950 : Pro Vercelli, Napoli, Ambr.-Inter, Torino, Novara	507
12	Francesco TOTTI	1993-2012 : AS Roma	501
13	Ciro FERRARA	1985-2005 : Napoli, Juventus	500

641 Son nombre de rencontres jouées avec la Roma, toutes compétitions confondues.

215 Son nombre de buts inscrits en Serie A, pour une moyenne de 0,43 but par match.

MAUVAISE MAYONNAISE À DIJON

Bernard Gnecchi.

Patrice Carteron.

Stéphane Renaud.

LA DÉMISSION DU PRÉSIDENT BERNARD GNECCHI et le départ de Patrice Carteron ont conclu de façon spectaculaire la saison du DFCO, marquée par un retour immédiat en L2... mais aussi par de drôles de tumultes en coulisse.

VINCENT VILLA
vvilla@francefootball.fr

EXPULSÉ DE LA LIGUE 1 AU SOIR DE L'ULTIME JOURNÉE, Dijon est reparti à l'étage inférieur en prenant ses cliques et, surtout, ses claques, notamment celles reçues contre Rennes. Giflé par les Bretons en ouverture (1-5) et en clôture (5-0) du Championnat, le DFCO a regagné ses quartiers habituels avec les joues, mais aussi les yeux, rougis. Sa première saison parmi l'élite hexagonale ne demeurera qu'une parenthèse, guère enchantée, pas seulement en raison de la relégation venue couronner une fin de Championnat qui n'avait rien de royale. Incapable de remporter un seul de ses neuf derniers matches, l'équipe a chuté dans les abysses du classement en même temps que le club bourguignon a atteint des sommets en matière de dissensions internes. Il y a eu en son sein quelques orages, qui ont servi de prélude au coup de tonnerre entendu en début de semaine passée dans la préfecture de la Côte-d'Or. Il a résonné brutalement au moment où Bernard Gnecchi a quitté, sans préavis, la présidence, une fonction qui s'était installée dans son quotidien en 1998. Deux jours plus tard, est tombé le nom du nouvel élu, Olivier Delcourt, en même temps que la foudre. Très proche de son prédécesseur, le patron de la Dijonnaise de voies ferrées s'est rapidement séparé de Patrice Carteron, qui va devoir changer d'aiguillage de carrière après avoir essayer de retourner la situation en sa faveur pendant le temps additionnel de la saison. Mais, comme Gnecchi, avec lequel il était en conflit ouvert depuis trois mois, il n'a pas survécu à ce printemps meurtrier, qui devrait aussi faire comme victime le fasciathérapeute Stéphane Renaud, son ami de longue date. C'est cette proximité qui a déclenché les premiers grains que le navire dijonnais a traversés, début mars, lorsque Gnecchi a voulu remettre en cause le rôle de Renaud et réduire son influence supposée sur Carteron. Aux yeux de l'ex-président, qui n'est pas enclin à s'exprimer, celui qui s'occupe de Malouda ou Essien à Chelsea endossait des habits de gourou et exerçait un ascendant devenu malsain.

« ON SE DISAIT ENTRE NOUS QUE ÇA FAISAIT "SECTE" ». Dans les jours précédant la réception de Montpellier (1-1, 26e j.), Gnecchi a donc signifié ses griefs à Carteron lors d'une entrevue en tête à tête révélée à ce moment-là sur le site de *FF*, sous le titre: « Il y a le feu à Dijon ». Fidèle au style tempétueux qui le distingue au bord du terrain,

« Cartoche » s'est aussitôt enflammé dans les médias, a parlé de « complot » et de « machination », avant de monter fortement en température lors de la conférence de presse qui a suivi la partie face aux Héraultais : « Les pourritures du milieu du foot essaient de me déstabiliser. Ce n'est pas de ma faute si on arrive à faire venir des joueurs de CFA et de CFA2 et à les faire jouer. » En version non cryptée, ses paroles véhémentes visaient certains agents qui n'auraient pas goûté ses méthodes de recrutement et qui tenteraient d'ébranler son fauteuil de manager général. Cette sortie médiatique a livré un aperçu du personnage qui a occupé le devant de la scène durant trois années, à Dijon : parfois excessif, teinté de paranoïa, mais capable aussi d'être très charmeur.

Stéphane Renaud, lui, a exercé sa spécialité en coulisse de 2010 à 2012 : il s'est consacré à tout le groupe pendant la première année, avant de circonscrire son activité aux titulaires la saison passée. « On se disait entre nous que ça faisait "secte", affirme un joueur exclu du groupe des titulaires. Renaud faisait style : "Je gère le club." Il parlait à Carteron comme à une merde et le coach ne disait rien, baissait la tête. Ils faisaient aussi des scénarios entre eux. Quand Carteron ne voulait pas aligner un joueur, comme il n'avait pas les couilles de le lui dire, les diagnostics de Renaud servaient de prétexte. » Contacté, dans l'espoir d'obtenir sa version des faits, le fasciathérapeute controversé ne s'est pas manifesté, conformément à la discrétion derrière laquelle il s'est abrité durant deux ans. Il aurait pu, notamment, s'exprimer sur le contenu de ses séances, qui dérivent fortement vers de la préparation mentale. « Il connaît bien le corps humain, poursuit notre joueur anonyme. Sur certaines techniques, il est assez fort. Il effectue pas mal de massages crâniens, entre autres, pour libérer les tensions du corps. Je n'adhère pas trop à ces trucs-là, mais ça s'est très bien passé lors de la première année, car on n'a pas connu trop de blessures. Il a fait ses preuves. Mais, sur une séance d'une demi-heure, il te touche à peine. Il parle durant vingt-huit minutes, pour toujours te raconter les mêmes choses. C'est du mental, essentiellement. »

LES P'TITES COMMISSIONS DU FASCIATHÉRAPEUTE. Stéphane Renaud ne masse donc pas seulement les crânes, il les remplit aussi, à l'aide d'un vocabulaire très précieux. Mais son champ d'intervention, à Dijon, enrobait aussi, de façon officieuse, les transferts : à l'origine de la venue d'Abdoulaye Meïté, Renaud s'est targué en cours de saison de pouvoir trouver un club anglais à Benjamin Corgnet. Le débordement de son activité sur des terrains inattendus n'est pas nouveau, comme l'a constaté à ses dépens Stéphane Canard. « J'avais découvert Éric Carrière à Muret et je l'avais amené à Nantes, raconte cet agent de joueurs. Les dirigeants nantais hésitaient à le conserver, mais j'avais insisté pour qu'il reste. Un jour, Éric m'a reçu en présence de Renaud, d'un préparateur physique breton et d'un ex-employé de banque... De la Banque populaire à Nantes, je crois. J'ai appris de ma propre Banque populaire qu'il avait été écarté pour faute. On m'a dit également qu'il avait planté financièrement quelques joueurs avant de disparaître. Éric était subjugué par eux. Renaud m'a dit qu'il ne s'estimait pas assez récompensé de son travail fait auprès d'Éric et considérait qu'avec mes associés on récupérait le maximum de commissions. Ils voulaient que je leur en reverse une partie. Ils m'ont proposé : "Vous nous donnez 50 % de ce que vous gagnez et, si on vous amène des joueurs, vous aurez aussi 50 %." Mais ils n'avaient aucun joueur sous contrat. J'ai refusé, et Éric m'a quitté. »

> Il (*Stéphane Renaud*) parlait à Carteron comme à une merde et le coach ne disait rien, baissait la tête.
> **Un joueur**

Le trio s'est alors tourné vers un autre agent, Philippe Flavier, qui prend quelques secondes pour mettre de l'ordre dans sa mémoire avant de raconter : « J'ai travaillé avec Éric (*NDLR : Carrière*), puis ils m'ont demandé si je voulais m'occuper d'autres footballeurs. Tout ça ne me plaisait pas. Je n'aimais pas trop leur influence sur les joueurs. J'ai perdu Sablé comme ça. Ils étaient un peu rémunérés par les joueurs, c'était limite. Je me souviens surtout du banquier, qui mettait tout ça en musique. Ils avaient constitué une entité. » Aujourd'hui, c'est avec Carteron que Renaud détient deux sociétés basées en Angleterre et aux États-Unis, une association qui fait le nid de la suspicion. « Tout est légal, s'est défendu Carteron dans *le Parisien*, en mars. C'est une façon d'anticiper des projets. » Dans le même article, Gnecchi disait au sujet de Renaud : « Je ne porte aucun jugement, mais s'il y a des intérêts qui touchent mon club, ça me regardera. »

LA STRATÉGIE DE L'ÉTOUFFEMENT. Faut-il éclairer à la lueur de cette déclaration la décision de créer, fin mars, un poste de directeur sportif confié à Sébastien Pérez et de mettre ainsi Carteron sous tutelle ? Après lui avoir laissé les clés du DFCO, Bruno Gnecchi a repris le trousseau à l'homme de la montée en Ligue 1, à une période de la saison qui laissait encore entrevoir la possibilité d'un maintien. Le timing interpelle, de même que la stratégie adoptée : en voulant pousser Carteron à la démission au lieu de le licencier, l'ancien patron de Dijon a laissé son club entre deux eaux, où il a fini par se noyer. Bien sûr, en voyant se rapprocher le précipice conduisant à la Ligue 2, les principaux protagonistes ont affiché une solidarité de façade, tout en se querellant derrière les murs de la maison dijonnaise. En niant tout ce qui se passait, en adoptant ce que *le Bien public*, le quotidien local, a qualifié de « stratégie de l'étouffement », ils ont mené une guerre larvée qui a fait une principale victime : le DFCO. ■

Brouard et Dupont pistés

POUR REMPLACER PATRICE CARTERON, Dijon songe à Régis Brouard, récent finaliste de la Coupe de France avec Quevilly, ainsi qu'à Alex Dupont, débarqué en toute fin de saison à Brest. Le club bourguignon se prépare également à renouveler en grande partie son effectif. Des joueurs tels que Meïté, Souprayen et Sankharé devraient partir, tout comme Jovial. Olivier Miannay, un recruteur proche de Carteron, pourrait lui aussi quitter le DFCO. ■ **V. V.**

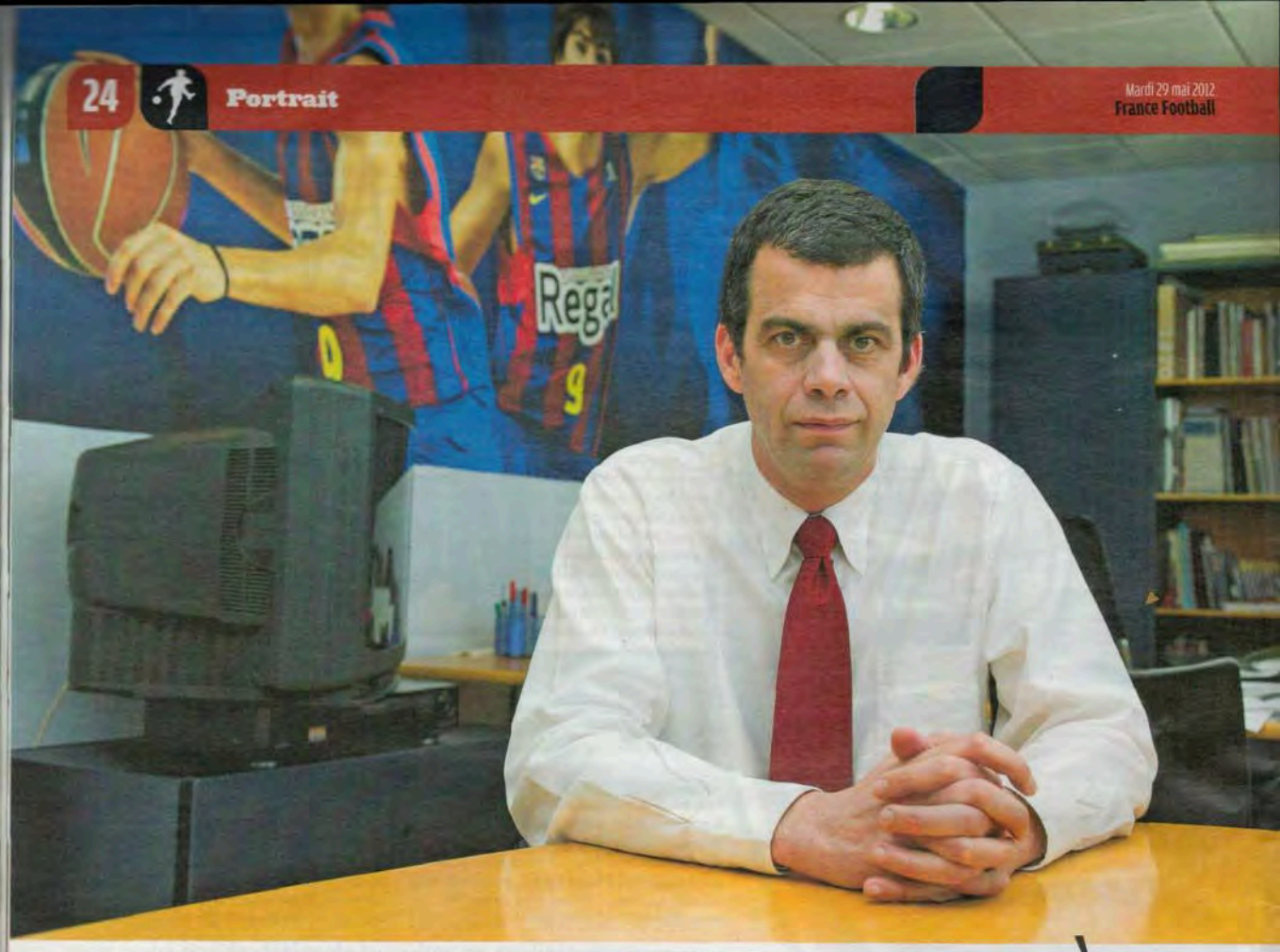

COLETTE L'AUTRE STRATÈGE D

BRAS DROIT et ami du président barcelonais Sandro Rosell, ce Français de quarante-neuf ans est l'un des piliers économiques

FRANÇOIS VERDENET
fverdenet@francefootball.fr

LOCALISÉ DU CÔTÉ D'ABU DHABI, Laurent Colette s'est d'abord fendu d'un SMS : « Agenda chargé. Je vous en dis plus dès que possible. » Puis silence radio. Plusieurs mails sont ensuite arrivés du service de presse du FC Barcelone avant un coup de fil, cette fois de Chemi Terés, l'un des responsables de la communication. « Monsieur Colette fait partie de l'exécutif. Vous ne pouvez pas aborder tous les sujets. Certains sont confidentiels. OK pour discuter, mais uniquement de son parcours. » Après quinze jours de négociations, l'homme qui est presque aussi difficile à attraper que Lionel Messi dans une surface est au bout de la ligne. « Notre club a des règles strictes, s'excuse presque ce Français de quarante-neuf ans. Mais il faut comprendre que le Barça est une démocratie, un club où les socios votent pour leurs dirigeants. C'est donc le conseil d'administration qui en est le porte-parole. Nous, les salariés, avons un rôle de discrétion. Alors, on va déjà parler du FC Sochaux ! » Directeur marketing, commercial, exploitation et international du Barça, ce Franc-Comtois d'origine a d'abord rêvé d'être l'avant-centre de son équipe de cœur avant de devenir l'un des pontes du grand club catalan. « Quand j'étais gamin, j'admirais Georges Lech et je disais à ma grand-mère que je voudrais être à sa place plus tard, sourit cet homme affable, né à Besançon en 1963. Mais le stade Bonal était au bout du monde. Je n'y suis même jamais allé de ma vie ! J'étais supporter de loin, comme un Indonésien qui est aujourd'hui fan de Barcelone. Moi, j'avais *l'Est républicain* pour vivre ma passion par procuration. Eux, ils ont maintenant Internet pour se projeter immédiatement au Camp Nou ! »

CE BISONTIN A ORGANISÉ LA CAMPAGNE DE ROSELL POUR LA PRÉSIDENCE DU BARÇA

DE BANANIA AU CAMP NOU. Depuis cette époque, José Carrasco est passé par le FC Sochaux, et Laurent Colette a pris la direction de l'Espagne. Le monde et les distances se sont réduits. Le globe-trotter est bien placé pour le savoir. Diplômé d'une école de commerce lyonnaise, ce polyglotte averti, aux cinq langues parlées

Laurent Colette a fait franchir un cap au FC Barcelone dans sa dimension économique, notamment en apposant un sponsor sur le maillot catalan.

DU BARÇA

miquesdu club catalan.

couramment, dont bien sûr le catalan, n'avait pourtant pas pour objectif de bosser dans le foot au départ. « Je suis arrivé en Espagne en 1991, comme chef des marques pour une multinationale qui distribuait les soupes Knorr ou le Banania, retrace le Bisontin, qui avait auparavant sillonné les routes hexagonales pour L'Oréal. Je suis alors tombé amoureux de Barcelone. Pas du club, ni d'une fille, mais de la ville ! » Laurent Colette fait surtout une autre rencontre qui va changer sa vie professionnelle. Recruté par Nike en 1996 en qualité de directeur marketing Espagne-Portugal, il voit débarquer, trois mois après lui, une « pointure » qui dépend de son poste. Sandro Rosell a trente-deux ans, Laurent Colette un de plus, et les deux potes vont partir une première fois à la conquête du Barça. « Sandro avait déjà un énorme carnet d'adresses, se remémore le Français. C'est là qu'on a réalisé notre premier gros coup. Nike cherchait à s'implanter fortement en Espagne après les JO de Barcelone. On a signé le Barça en contrat d'équipementier. Nous avions le choix entre le Real, l'Atletico Madrid et le FC Barcelone. Sandro avait fait un formidable boulot avec ses réseaux. Il avait déjà Pep Guardiola et Figo sous contrat particulier. Nous avons appris à travailler ensemble. Il avait l'habitude de dire que lui, c'était les jambes, et moi, la tête. »

Au bout de trois ans de collaboration, le tandem se sépare, courant 1999. Colette est débauché par Port Aventura, un parc d'attractions de Catalogne. Rosell s'envole vers le Brésil, toujours pour l'équipementier américain. Les deux amis restent en contact permanent. Ils fêteront ensemble le passage à l'an 2000 dans la baie de Rio. Mais Barcelone et son club de légende vont devenir un fil rouge dans la vie des compères. Élu en 2003 sur la liste de Joan Laporta, l'ancien président du club catalan, Sandro Rosell convainc son copain de devenir directeur d'exploitation du Camp Nou, dont il va dynamiser la politique commerciale. « À l'époque, on vendait les places comme pour une corrida, avance Colette. Des loges aux abonnements, nous étions en retard alors que nous avions un outil fantastique. On faisait 3 M€ de recettes billetterie par an. Aujourd'hui, nous en sommes à plus de 40 M€. Mais les choses se sont vite gâtées entre Laporta et Sandro, qui est parti en 2005. J'ai tenu sept mois de plus avant d'être victime du "nettoyage". Comme les ennemis de Sandro sont aussi les miens, je me suis retrouvé au chômage. »

SOUS SA DIRECTION, LES RECETTES DE LA BILLETTERIE SONT PASSÉES DE 3 À PLUS DE 40 M€

À L'ORIGINE DU CONTRAT DU SIÈCLE. Mais l'histoire repasse souvent les plats, et comme la vengeance est celui qui se mange froid, le FC Barcelone remonte à la surface. Le cœur de Rosell a déteint sur celui de son ami. Il est devenu blaugrana. « Je savais l'attachement de Sandro pour le Barça, continue le Catalan d'adoption. J'ai alors pris l'initiative de lui préparer un document d'une cinquantaine de pages sur ce que pourrait être sa campagne pour l'élection à la prochaine présidence. Il y a souscrit. On s'est lancés dans la course. Nous partions de loin, mais ce fut une expérience exaltante » De 2008 à l'élection triomphale de Rosell, en juin 2010, avec 61 % des suffrages, « un record historique », note encore l'ancien directeur de campagne, le Français va battre le pavé à travers la Catalogne afin d'aller « chercher le socio » et faire basculer les 178 000 encartés. Il colle les affiches, vérifie que le micro fonctionne bien lors des meetings. Rosell élu trente-neuvième président barcelonais, le téléphone de Colette ne tarde pas à sonner. « C'était le jeudi suivant sa victoire, se souvient l'intime. J'étais à Madrid et je vois le visage de Sandro apparaître sur mon portable. Il me dit : "Laurent, j'ai besoin de toi." La conversation a duré deux minutes. »

La mission confiée est énorme. Le Bisontin prend la direction d'un département de soixante-dix personnes mais doit surtout faire rentrer plus des deux tiers du budget barcelonais, qui dépasse désormais les 460 M€. Son premier gros coup fait trembler la planète ronde. Avec Javier Faus, le vice-président en charge des finances, il vend le maillot, autrefois immaculé, du Barça à la Qatar Foundation. Cette manne rapportera plus de 165 M€ au club catalan jusqu'en 2016. C'est le contrat sponsoring du siècle. « Pour rivaliser avec les grands clubs, c'était devenu une nécessité économique », insiste l'argentier barcelonais, qui, hormis les droits télé et les transferts, développe toutes les autres sources de revenus du club omnisports catalan. « Le monde est devenu notre terrain de jeu et on ne pouvait plus se limiter à l'Espagne ou même à l'Europe. Nous avons plus de fans en Asie qu'en Europe et en Amérique réunis. En tout, plus de 350 millions de personnes se revendiquent supporters du FC Barcelone, dont 86 millions en Chine ! Si on monétisait une application sur les téléphones, à cinquante centimes d'euro, par exemple, on pourrait presque ramener la moitié de notre budget. Le potentiel est énorme. »

« FAIRE VIBRER LE FAN, MÊME QUAND IL N'EST PAS AU MATCH. » Une semaine par mois, le Français parcourt les continents pour négocier avec les plus grands réseaux sociaux en Asie ou pour mettre en place une tournée estivale de la bande à Guardiola aux États-Unis. Mais si l'étranger – où le Barça vend plus de deux millions de maillots – est « la bataille du futur », le premier directeur « non catalan » ne néglige pas sa cathédrale du Camp Nou.

« Notre musée est devenu le troisième le plus fréquenté d'Espagne, avec 1,6 million de personnes (*à 22 € l'entrée*), continue le cerveau tricolore. On a tout mis en place pour rapprocher les gens des émotions de notre équipe avec des ateliers interactifs. On essaie de faire vibrer le fan, même quand il n'y a pas de match. Nous voulons que les visiteurs soient dans la passion en traversant le tunnel des joueurs, en passant dans la salle des trophées ou en se prenant en photo sur le banc. Mais on doit travailler en harmonie avec les valeurs historiques de l'institution. Le cœur du Barça bat en Catalogne, où son rôle social est capital. Les socios en sont propriétaires. Pour les plus anciens, le siège au stade est même considéré comme un bien immobilier. Il fait partie de l'héritage. »

Le conseil d'administration catalan vient d'ailleurs d'accepter une demande particulière avec la création d'un espace mémorial dans le Camp Nou. « Ce n'est pas un acte marketing, mais la réponse à une véritable demande sociale, réfute Colette. Des supporters peuvent acquérir une plaque où seront déposées leurs cendres dans un lieu décoré avec les photos des plus grands joueurs. On s'était en effet aperçu que des familles éparpillaient en cachette les cendres de proches sur la pelouse... » Comme les émotions, l'éternité n'a pas de limites au Barça. Son directeur marketing l'a vite compris. ■

33

C'est, en millions d'euros, la contribution annuelle versée par la Qatar Foundation pour être le sponsor maillot du Barça.

SELON UNE ÉTUDE IPSOS réalisée en exclusivité pour *France Football*, près d'une personne sur deux intéressée par le foot estime que l'équipe de France atteindra au moins les demi-finales de l'Euro. On est loin du désamour et de la défiance de 2010...

TEXTE PATRICK URBINI

Les temps changent. Ce qui ressort en effet de l'étude réalisée par Ipsos/Logica Business Consulting pour *France Football*, c'est d'abord que le regard des Français sur leur équipe n'est plus le même qu'il y a deux ans, avant même que n'ait débuté la Coupe du monde en Afrique du Sud. S'ils ont beaucoup encore à se faire pardonner, sur le terrain comme dans la coulisse, si, à n'en pas douter, leur comportement sera scruté jusque dans les moindres détails durant les semaines à venir et si seul l'Euro 2012 dira ce qu'ils ont vraiment dans le ventre, les Bleus inspirent donc à nouveau confiance.

45 % des personnes interrogées se disant intéressées par le football estiment ainsi que l'équipe de France atteindra au moins les demi-finales du Championnat d'Europe, voire plus si affinités. C'est un chiffre élevé, inattendu, peut-être même inespéré au regard de sa valeur réelle ou supposée, mais que l'on peut interpréter à la fois comme un regain d'affection, un désir d'autre chose et une preuve d'optimisme, sans doute renforcée par la victoire en Allemagne (2-1) du 29 février dernier et les signes positifs qu'elle a envoyés. C'est surtout un score marquant une vraie rupture avec la période de désamour, de défiance et de rejet qui avait accompagné l'équipe de Raymond Domenech en 2010, avant et a fortiori après l'épisode de Knysna.

UN CRÉDIT À PROLONGER... La cote d'amour dont bénéficie aujourd'hui Karim Benzema auprès du public (35 % des sondés pensent qu'il sera le joueur français le plus décisif à l'Euro), les promesses que son jeu et son leadership technique dessinent, lui qui n'était pas de l'aventure sud-africaine, et l'importance qu'il a prise désormais chez les Bleus, participent d'ailleurs du même constat : les Français ont résolument tourné la page de 2010 et semblent, pour l'heure, se retrouver dans cette équipe «normale».

S'agissant d'une sélection qui n'a remporté aucun de ses sept derniers matches dans un tournoi final* et d'une génération qui n'a pas encore prouvé grand-chose en compétition depuis que Laurent Blanc en est le patron, on soupçonne néanmoins en creux que ce crédit en partie retrouvé doit rapidement se concrétiser par des faits. Et vite s'inventer un prolongement, que ce soit en termes d'image et de résultats, sous peine que l'état de grâce ne se prolonge guère au-delà du France-Angleterre du lundi 11 juin à Donetsk.

En attendant de savoir de quelle manière le premier match des Bleus à l'Euro infléchira cet élan, affinera ce jugement et corrigera ces impressions, l'Allemagne et l'Espagne restent dans l'opinion les deux favoris objectifs du Championnat d'Europe, loin devant tous les autres. Chez les passionnés, où elles recueillent chacune 32 % des réponses, soit en tout deux tiers des suffrages, on irait même tout droit vers un remake de la finale de 2008 à Vienne. C'est dire aussi que certaines choses ne changent jamais...

** Depuis sa victoire en demi-finales de la Coupe du monde 2006 contre le Portugal (1-0), l'équipe de France a aligné les résultats suivants : 1-1 (3 t.a.b. à 5) contre l'Italie en 2006, 0-0 contre la Roumanie, 1-4 contre les Pays-Bas et 0-2 contre l'Italie à l'Euro 2008, 0-0 contre l'Uruguay, 0-2 contre le Mexique et 1-2 contre l'Afrique du Sud à la Coupe du monde 2010.* ■

Sondage effectué par Ipsos/Logica Business Consulting en exclusivité pour *France Football*. Étude réalisée par téléphone les 18 et 19 mai 2012 auprès de 1 009 personnes constituant un échantillon représentatif de la population française âgée de 15 ans et plus.

Contre l'Islande, Benzema et ses coéquipiers fourbissaient leurs armes. Et, malgré les approximations affichées, la France du foot, qui veut oublier le dernier Mondial, les voient demi-finalistes de l'Euro.

LES FRANÇA DE NOUVEAU

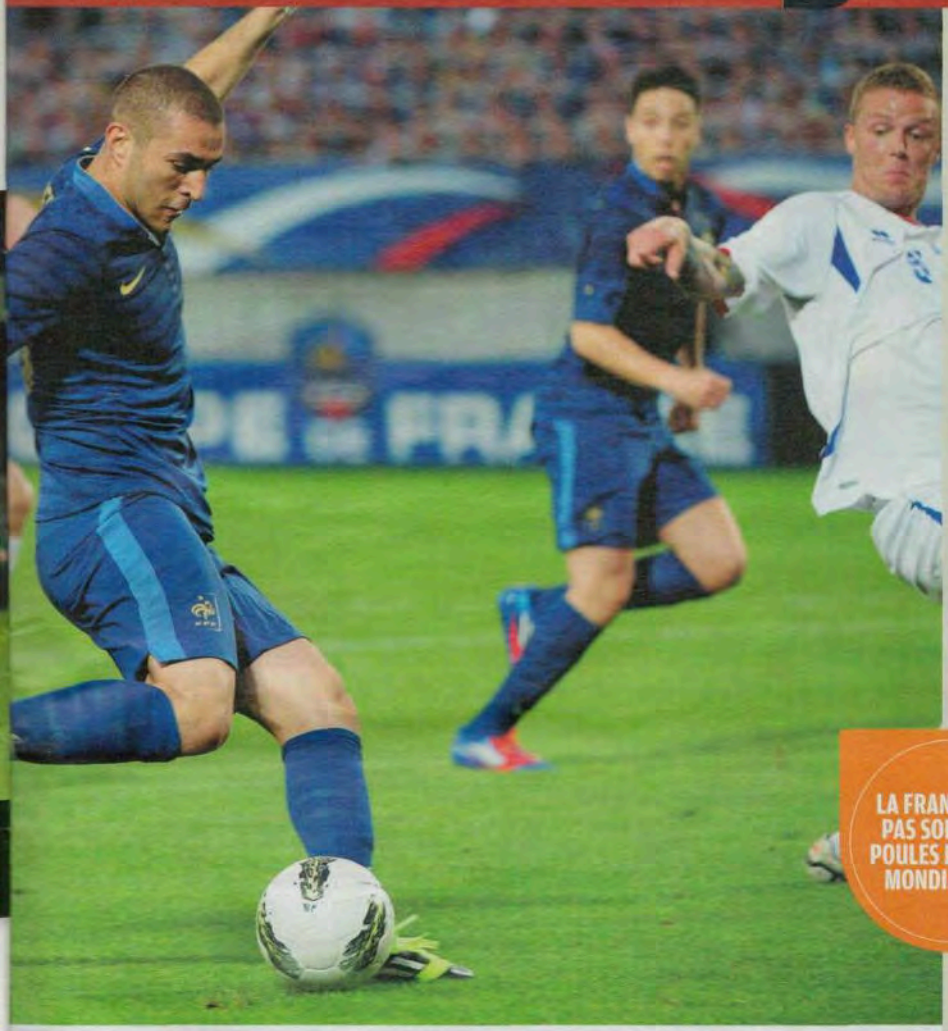

IS CROIENT u AUX **BLEUS**

QUESTION N°1

À votre avis, quelle équipe remportera l'Euro 2012 ?

UN MATCH ALLEMAGNE-ESPAGNE

CHAMPIONNE D'EUROPE ET CHAMPIONNE DU MONDE EN TITRE, l'Espagne ne semble pourtant plus totalement intouchable désormais, une petite réticence qui s'explique probablement par l'usure naturelle du pouvoir, l'absence de quelques-uns de ses joueurs majeurs cet été *(Puyol, Villa)* et la forme incertaine de ses joueurs clés *(Xavi, Iniesta ou Fernando Torres, le buteur de la finale 2008).* Ils sont néanmoins près d'un tiers chez les passionnés à la penser capable d'accomplir un triplé qu'aucune équipe n'a jamais réussi à ce jour, mais ils sont tout autant cette fois-ci à croire en la victoire de l'Allemagne et de sa jeune génération, déjà demi-finaliste de la Coupe du monde 2010. En clair, la hiérarchie dessinée lors du dernier Championnat d'Europe n'est pas remise en cause, au contraire.

LA FRANCE N'EST PAS SORTIE DES POULES DEPUIS LE MONDIAL 2006

L'équipe de France arrive donc en troisième position de cette consultation, ce qui constitue une surprise et valide en même temps les réponses apportées à la question n°1, mais elle n'occupe cependant que la sixième place chez les moins de trente-cinq ans, une catégorie décidément assez clivante la concernant, derrière l'Allemagne, l'Espagne, l'Italie, l'Angleterre et le Portugal. Maintenant, c'est surtout la faible crédibilité accordée aux Pays-Bas (à peine 3 % de réponses) qui étonne davantage. Sauf évidemment à considérer que les Néerlandais, pourtant finalistes en Afrique du Sud et souvent irrésistibles lors des éliminatoires, ne survivront pas au groupe de la mort qui les attend bientôt face à l'Allemagne, le Portugal et le Danemark. ■ **P. U.**

FRANCE football

BILAN DE LA SAISON 2011-12

SUPPLÉMENT *FRANCE FOOTBALL* N° 3451. NE PEUT ÊTRE VENDU SÉPARÉMENT.

BRAUN
José Mourinho
Entraineur de Football de l'Année
Beau et même plus intelligent que vous. Heureusement, ce n'est qu'un rasoir.
Braun Series 7, avec Technologie Sonic intelligente, anticipe chaque courbe de votre visage et s'adapte à la densité de votre barbe – pour le meilleur rasage de près jamais réalisé par Braun.
Braun Series 7 avec Technologie Sonic intelligente.
Conçu pour faire la différence.

Blaise Matuidi-Rémy Cabella, symbole du mano a mano entre le PSG et Montpellier qui a animé la saison de Ligue 1.

SOMMAIRE

4 | **LIGUE 1**
Montpellier première !
6 | Hazard et Elana sacrés
7 | Le tour de France des clubs
11 | **LIGUE 2**
Bastia, la fierté corse
12 | Le tour de France des clubs
16 | **COUPE DE FRANCE**
Lyon après quatre ans de disette
17 | **COUPE DE LA LIGUE**
Marseille, la passe de trois
18 | **JEUNES ET FÉMININES**
19 | **SÉLECTIONS FRANÇAISES**
21 | **COMPÉTITIONS INTERNATIONALES**
22 | **CHAMPIONNATS ÉTRANGERS**
27 | **LE PLATEAU EUROPÉEN 2012-13**
28 | **LIGUE DES CHAMPIONS**
Chelsea, Londres enfin sur le toit de l'Europe
30 | **LIGUE DES CHAMPIONS**
Atletico Madrid, pour l'honneur de l'Espagne

Réalisé par Delphine Albert, Charly Bertrand, Nabil Djellit, Pascal Foucault, Éric Lemaire, Francis Magois, Cassandre Toussaint et la rédaction technique de *France Football*.
Impression IBaury.
Précision: toutes les informations de ce bilan ont été arrêtées au mercredi 23 mai 2012.

MONTPELLIER PREMIÈRE !

Du balcon de l'hôtel de ville, les joueurs de Montpellier exultent devant leurs supporters.

Classement final

	Pts	J.	G.	N.	P.	p.	c.	Diff.	Domicile J.	G.	N.	P.	p.	c.	Extérieur J.	G.	N.	P.	p.	c.
1. Montpellier	82	38	25	7	6	58	24	+34	19	16	2	1	37	11	19	9	5	5	21	13
2. Paris-SG	79	38	23	10	5	75	41	+34	19	14	3	2	47	16	19	9	7	3	28	25
3. Lille	74	38	21	11	6	53	30	+23	19	13	5	1	28	13	19	8	6	5	25	17
4. Lyon	64	38	19	7	12	64	51	+13	19	13	3	3	44	27	19	6	4	9	20	24
5. Bordeaux	61	38	16	13	9	53	41	+12	19	9	8	2	29	14	19	7	5	7	24	27
6. Rennes	60	38	17	9	12	53	44	+9	19	8	8	3	30	19	19	9	1	9	23	25
7. Saint-Étienne	57	38	16	9	13	49	45	+4	19	9	4	6	27	20	19	7	5	7	22	25
8. Toulouse	56	38	15	11	12	37	34	+3	19	10	5	4	20	11	19	5	6	8	17	23
9. Évian-TG	50	38	13	11	14	54	55	-1	19	9	2	8	29	29	19	4	9	6	25	26
10. Marseille	48	38	12	12	14	45	41	+4	19	8	7	4	26	15	19	4	5	10	19	26
11. Nancy	45	38	11	12	15	38	48	-10	19	6	9	4	24	24	19	5	3	11	14	24
12. Valenciennes	43	38	12	7	19	40	50	-10	19	11	3	5	29	16	19	1	4	14	11	34
13. Nice	42	38	10	12	16	39	46	-7	19	7	8	4	21	13	19	3	4	12	18	33
14. Sochaux	42	38	11	9	18	40	60	-20	19	8	4	7	21	24	19	3	5	11	19	36
15. Brest	41	38	8	17	13	31	38	-7	19	7	8	4	22	17	19	1	9	9	9	21
16. AC Ajaccio	41	38	9	14	15	40	61	-21	19	6	8	5	22	24	19	3	6	10	18	37
17. Lorient	39	38	9	12	17	35	49	-14	19	8	6	5	20	14	19	1	6	12	15	35
18. Caen	38	38	9	11	18	39	59	-20	19	6	5	8	20	25	19	3	6	10	19	34
19. Dijon	36	38	9	9	20	38	63	-25	19	6	4	9	23	26	19	3	5	11	15	37
20. Auxerre	34	38	7	13	18	46	57	-11	19	6	6	7	30	28	19	1	7	11	16	29

Tableau d'honneur

MONTPELLIER. Champion de France. Qualifié pour la Ligue des champions.
PARIS-SG. Qualifié pour la Ligue des champions.
LILLE. Qualifié pour les barrages de la Ligue des champions.
LYON. Vainqueur de la Coupe de France. Qualifié pour la phase de groupes de l'Europa Ligue.
BORDEAUX. Qualifié pour les barrages de l'Europa Ligue.
MARSEILLE. Vainqueur de la Coupe de la Ligue. Qualifié pour le troisième tour préliminaire de l'Europa Ligue.

CAEN. Relégué en Ligue 2.
DIJON. Relégué en Ligue 2.
AUXERRE. Relégué en Ligue 2.

BASTIA. Champion de L2. Promu en Ligue 1.
REIMS. Promu en Ligue 1.
TROYES. Promu en Ligue 1.

Buteurs

	Buts	D.	G.	T.	P.	M.
1. Giroud (Montpellier)	**21**	4	16	1	2	36
Nene (Paris-SG)	**21**	2	19	0	9	35
3. Hazard (Lille)	**20**	19	2	0	9	38
4. Lisandro Lopez (Lyon)	**16**	10	2	4	4	28
Aubameyang (St-Étienne)	**16**	9	3	4	0	36
6. Gouffran (Bordeaux)	**14**	6	6	2	1	34
Gomis (Lyon)	**14**	10	2	2	0	36
8. Pastore (Paris-SG)	**13**	10	3	0	0	33
9. Rémy (Marseille)	**12**	6	1	5	3	29
Belhanda (Montpellier)	**12**	9	2	1	5	28

11. Gameiro (Paris-SG), **11 buts.**
12. Oliech (Auxerre), Sagbo (Évian-TG), Kembo (Rennes), **10 buts.**
15. A. Traoré (Auxerre), Grougi (Brest), Jovial (Dijon), Roux (Lille, Brest), Briand (Lyon), Camara (Montpellier), Maïga (Sochaux), **9 buts.**
22. Diabaté (Bordeaux), Cognet (Dijon), Barbosa (Évian-TG), A. Ayew (Marseille), Monzon, Mounier (Nice), Féret (Rennes), **8 buts.**
29. Nivet (Caen), Utaka (Montpellier), Ménez (Paris-SG), Hadji (Rennes, Nancy), Cohade, Danic (Valenciennes), **7 buts.**
35. Ilan (AC Ajaccio), Jussié (Bordeaux), Obraniak (Bordeaux, Lille), Frau (Caen), Bérigaud (Évian-TG), Payet, Sow (Lille), Monnet-Paquet (Lorient), Bastos (Lyon), Niculae (Nancy), Montano, Pitroipa (Rennes), Gradel (Saint-Étienne), Boudebouz, Butin (Sochaux), Aboubakar (Valenciennes), **6 buts.**
51. Eduardo, Saïmmaritano (AC Ajaccio), Contout (Auxerre), Heurtaux (Caen), Chedjou, De Melo, Debuchy (Lille), Emeghara (Lorient), Lacazette (Lyon), Valbuena (Marseille), Dernis (Montpellier), Moukandjo, Traoré (Nancy), Hoarau (Paris-SG), Erding (Rennes, Paris-SG), Privat (Sochaux), Umut, Rivière (Toulouse), **5 buts.**
69. André, Cavalli (AC Ajaccio), Kapo (Auxerre), Maurice-Belay (Bordeaux), Ben Basat (Brest), Jemâa (Brest, Auxerre), Bulot, Nabati (Caen), Kakuta, Sankharé (Dijon), Khlifa, Leroy, Wass (Évian-TG), Cole, Pedretti (Lille), Mvuemba (Lorient), Cheyrou (Marseille), Bakar (Nancy), Civelli, Clerc, Dja Djédjé, Mouloungui (Nice), Batlles, Sako, Sinama-Pongolle (Saint-Étienne), Kadir, Samassa (Valenciennes), **4 buts.**
96. Diawara (AC Ajaccio), Le Tallec, Sahar (Auxerre), Modeste, Plasil (Bordeaux), Lesoimier (Brest), Bauthéac (Dijon), Cambon, Mongongu (Évian-TG), Campbell, Jouffre (Lorient), J. Ayew (Marseille), Cabella (Montpellier), Mollo (Nancy), Lafet (Paris-SG), Boukari (Rennes), Nicolita (Saint-Étienne), Bakambou (Sochaux), Capoue, Machado, Tabanou (Toulouse), Gomis, Pujol (Valenciennes), **3 buts.**
119. Kinkela, Medjani, Mostefa, Poulard, Socrier (AC Ajaccio), Chafni, Cissé, Dudka (Auxerre), Henrique, Sané, Trémoulinas (Bordeaux), Gentiletti, Poyet (Brest), Hamouma, Niang, Proment, Traoré (Caen), Guerbert, Koné, Thil (Dijon), Angoula, Dja Djédjé, Kahlenberg, Sorlin (Évian-TG), Balmont, Basa (Lille), Aliadière, Autret, Coutadeur, Ecuele Manga (Lorient), Cris, Ederson, Gourcuff, B. Koné (Lyon), Diarra, Lucho Gonzalez, Mbia (Marseille), Ait-Fana (Montpellier), André Luiz, Jung Jo-gook, Karaboué, Lemaître, Puygrenier, Sané (Nancy), Gonçalves (Nice), Alex, Motta, Sissoko (Paris-SG), Brahimi, Doumbia, Mangane (Rennes), Guilavogui, Marchal, Zouma (Saint-Étienne), Martin, Nogueira (Sochaux), Abdennour, Devaux, Regattin, Sirieix, Sissoko (Toulouse), **2 buts.**
180. Boly, Henghart, Ndinga, Sanogo (Auxerre), Ciani, N'Guemo, Planus, Salvet, Traoré (Bordeaux), Alphonse, Baysse, Daf, Lorenzi, Touré (Brest), Leca, Nargès, Seube, Vandam, Wague (Caen), Kumordzi, Mandanne, Meité, Paulle (Dijon), Govou, M'Madi (Évian-TG), Bruno, Jelen, Mavuba, Rozehnal (Lille), Bourillon, Koné, Quercia, Romao, Sutu (Lorient), Gonalons, Lovren, Pied, Pjanic (Lyon), Amalfitano, Azpilicueta, Brandao, Diawara, Fanni, Gignac (Marseille), Bedimo, Estrada, Hilton, Marveaux, Tinhan, Yanga-Mbiwa (Montpellier), Calvé (Nancy), Coulibaly, Gué Gué, Helebuyck, Pejcinovic (Nice), Armand, Bisevac, Bodmer, Ceará, Matuidi, Maxwell, Tiéné (Paris-SG), Danzé, Kana-Biyik, Tettey (Rennes), Mignot, Paulao (Saint-Étienne), Camara, Doubai, Peybernes, Poujol, Roudet (Sochaux), Auriet, Ben Yedder, Braaten, Didot, M'Bengue, Soukouna (Toulouse), Dossevi, Gil, Ismat-Mirin, Saez (Valenciennes), **1 but.**

Ont marqué contre leur camp : Poulard (AC Ajaccio) pour Lille ; Ciani (Bordeaux) pour Saint-Étienne ; Montaroup (Caen) pour Saint-Étienne ; Bamba (Dijon) pour Lyon ; Paulle (Dijon) pour Montpellier ; Angoula (Évian-TG) pour Rennes ; Béria (Lille) pour Nancy ; Chedjou (Lille) pour l'AC Ajaccio ; Rozehnal (Lille) pour Saint-Étienne ; Ecuele Manga (Lorient) pour Saint-Étienne ; Mareque (Lorient) pour Toulouse ; Cissokho (Lyon) pour Sochaux et Valenciennes ; Lloris (Lyon) pour Nice ; Diawara (Marseille) pour Montpellier et Lyon ; Bedimo (Montpellier) pour Lorient ; André Luiz (Nancy) pour l'AC Ajaccio ; Digard (Nice) pour Valenciennes ; Pejcinovic (Nice) pour Évian-TG ; Aparn (Rennes) pour Marseille ; Costil (Rennes) pour Montpellier ; Danzé (Rennes) pour Toulouse ; Ruffier (Saint-Étienne) pour le Paris-SG ; Peybernes (Sochaux) pour AC Ajaccio ; Abdennour (Toulouse) pour Évian-TG ; Angoua (Valenciennes) pour Lille ; Ismat-Mirin (Valenciennes) pour Sochaux.

Passeurs

1. Hazard (Lille) **15**
2. Valbuena (Marseille) **13**
3. Ménez (Paris-SG) **12**
4. Nene (Paris-SG) **11**
5. Féret (Rennes) **10**
6. Giroud (Montpellier), **9 passes.**
7. Barbosa (Évian-TG), Bastos (Lyon), Martin (Sochaux), **8 passes.**
10. Bulot (Caen), **7 passes.**
11. Kinkela (AC Ajaccio), Bauthéac (Dijon), Payet (Lille), Jouffre (Lorient), Mollo (Nancy), Aubameyang (Saint-Étienne), Boudebouz (Sochaux), **6 passes.**
18. Cavalli (AC Ajaccio), Plasil (Bordeaux), Obraniak (Bordeaux, 3 ; Lille, 2), Briand (Lyon), Rémy (Marseille), Camara (Montpellier), Jallet, Pastore (Paris-SG), Pitroipa (Rennes), **5 passes.**
27. Oliech (Auxerre), Maurice-Belay (Bordeaux), Grougi (Brest), Guerbert (Dijon), Kahlenberg, Khlifa, Sagbo (Évian-TG), Pedretti (Lille), Mvuemba (Lorient), Amalfitano (Marseille), Belhanda, Boraly (Montpellier), Nicolita (Saint-Étienne), Tabanou (Toulouse), Cohade (Valenciennes), **4 passes.**
42. Diawara (AC Ajaccio), Chafni, Contout, Sahar, Traoré (Auxerre), Diabaté, Gouffran, Trémoulinas (Bordeaux), Poyet (Brest), Jovial (Dijon), Källström (Lyon), Estrada (Montpellier), Karaboué, Lemaître (Nancy), Civelli (Nice), Hadji (Rennes), Batlles, Gradel, Sako (Saint-Étienne), Capoue (Toulouse), Kadir (Valenciennes), **3 passes.**
64. André, Tibéri (AC Ajaccio), Dudka (Auxerre), Saivet, Sané (Bordeaux), Ben Basat (Brest), Hamouma, Nivet, Proment, Traoré (Caen), Corgnet, Courgnaud (Dijon), Ehret, Tie Bi, Wass (Évian-TG), Roux (Brest, 1 ; Lille, 1), Cole, De Melo, Sow (Lille), Aliadière, Bourillon, Monnet-Paquet (Lorient), Dabo, Gomis, Grenier, Pjanic, Réveillère (Lyon), Azpilicueta, J. Ayew (Marseille), Stambouli, Utaka (Montpellier), Niculae (Nancy), Gonçalves, Meriem, Moulinier (Nice), Armand, Bodmer, Chantôme, Erding, Hoarau, Tiéné (Paris-SG), Boukari, Danzé, M'Vila (Rennes), Ebondo, Kitambala, Lemoine (Saint-Étienne), Butin, Corchia (Sochaux), Regattin, Sissoko (Toulouse), Aboubakar, Danic (Valenciennes), **2 passes.**
116. Eduardo, Saïmmaritano, Socrier (AC Ajaccio), Cissé, Le Tallec (Auxerre), Ciani, Jussié, N'Guémo, Sertic (Bordeaux), Alphonse, Ba, Licka, Touré (Brest), Frau, Leca, Nafiati (Caen), Diabaté, Kakuta (Dijon), Cambon, Dja Djédjé, Govou, Rabiu, Rippert (Évian-TG), Béria, Debuchy, Mavuba, Rozehnal (Lille), Campbell, Coutadeur, Diarra, Emeghara, Koné, Mareque (Lorient), Cissokho, Gonalons, Gourcuff, Lacazette, Lisandro Lopez, Lovren, Pied (Lyon), Brandao, Cheyrou, Diarra, Diawara, Fanni, Kaboré (Marseille), Ait-Fana, Bedimo, Dernis, Hilton, Sahi (Montpellier), Calvé, Haidara, Jung Jo-gook, Lotiès, Mangani, Moukandjo, Puygrenier, Traoré (Nancy), Abriel, Clerc, Coulibaly, Digard, Grandin, Gué Gué, Helebuyck, Mouloungui (Nice), Bisevac, Gameiro, Matuidi, Sissoko, Thiago Motta (Paris-SG), Dalmat, Kana-Biyik, Montano (Rennes), Guilavogui, Mignot, Perrin, Sinama-Pongolle (Saint-Étienne), Mikari, Nogueira, Poujol, Roudet, Sauget (Sochaux), Dirot, Machado, Sirieix (Toulouse), Ducourtioux, Ismat-Mirin, Nam Tae-hee (Valenciennes), **1 passe.**

Attaques

1. Paris-SG, **75.**
2. Lille, **72.**
3. Montpellier, **68.**
4. Lyon, **64.**
5. Évian-TG, **54.**
6. Bordeaux et Rennes, **53.**
8. Saint-Étienne, **49.**
9. Auxerre, **46.**
10. Marseille, **45.**
11. AC Ajaccio, Sochaux et Valenciennes, **40.**
14. Caen et Nice, **39.**
16. Dijon et Nancy, **38.**
18. Toulouse, **37.**
19. Lorient, **35.**
20. Brest, **31.**

Défenses

1. Montpellier et Toulouse, **34.**
3. Brest, **38.**
4. Lille, **39.**
5. Bordeaux, Marseille et Paris-SG, **41.**
8. Rennes, **44.**
9. Saint-Étienne, **45.**
10. Nice, **46.**
11. Nancy, **48.**
12. Lorient, **49.**
13. Valenciennes, **50.**
14. Lyon, **51.**
15. Évian-TG, **55.**
16. Auxerre, **57.**
17. Caen, **59.**
18. Sochaux, **60.**
19. AC Ajaccio, **61.**
20. Dijon, **63.**

Palmarès

1932-33 : Olympique Lillois.
1933-34 : Sète.
1934-35 : Sochaux.
1935-36 : RC Paris.
1936-37 : Marseille.
1937-38 : Sochaux.
1938-39 : Sète.
1945-46 : Lille OSC.
1946-47 : CO Roubaix-Tourcoing.
1947-48 : Marseille.
1948-49 : Reims.
1949-50 : Bordeaux.
1950-51 : Nice.
1951-52 : Nice.
1952-53 : Reims.
1953-54 : Lille OSC.
1954-55 : Reims.
1955-56 : Nice.
1956-57 : Saint-Étienne.
1957-58 : Reims.
1958-59 : Nice.
1959-60 : Reims.
1960-61 : Monaco.
1961-62 : Reims.
1962-63 : Monaco.
1963-64 : Saint-Étienne.
1964-65 : Nantes.
1965-66 : Nantes.
1966-67 : Saint-Étienne.
1967-68 : Saint-Étienne.
1968-69 : Saint-Étienne.
1969-70 : Saint-Étienne.
1970-71 : Marseille.
1971-72 : Marseille.
1972-73 : Nantes.
1973-74 : Saint-Étienne.
1974-75 : Saint-Étienne.
1975-76 : Saint-Étienne.
1976-77 : Nantes.
1977-78 : Monaco.
1978-79 : Strasbourg.
1979-80 : Nantes.
1980-81 : Saint-Étienne.
1981-82 : Monaco.
1982-83 : Nantes.
1983-84 : Bordeaux.
1984-85 : Bordeaux.
1985-86 : Paris-SG.
1986-87 : Bordeaux.
1987-88 : Monaco.
1988-89 : Marseille.
1989-90 : Marseille.
1990-91 : Marseille.
1991-92 : Marseille.
1992-93 : Titre non attribué.
1993-94 : Paris-SG.
1994-95 : Nantes.
1995-96 : Auxerre.
1996-97 : Monaco.
1997-98 : Lens.
1998-99 : Bordeaux.
1999-2000 : Monaco.
2000-01 : Nantes.
2001-02 : Lyon.
2002-03 : Lyon.
2003-04 : Lyon.
2004-05 : Lyon.
2005-06 : Lyon.
2006-07 : Lyon.
2007-08 : Lyon.
2008-09 : Bordeaux.
2009-10 : Marseille.
2010-11 : Lille OSC.
2011-12 : Montpellier.

	AC Ajaccio	Auxerre	Bordeaux	Brest	Caen	Dijon	Évian-TG	Lille	Lorient	Lyon	Marseille	Montpellier	Nancy	Nice	Paris-SG	Rennes	Saint-Étienne	Sochaux	Toulouse	Valenciennes
AC Ajaccio	⚽	2-1	0-2	0-0	2-2	2-1	1-1	2-3	1-1	1-1	1-0	1-3	0-0	1-1	1-3	1-0	1-1	2-1	0-2	3-1
Auxerre	4-1	⚽	2-4	4-0	1-1	2-2	0-2	1-3	1-1	0-3	2-2	1-2	1-3	2-1	1-1	0-1	0-0	4-1	2-0	2-0
Bordeaux	1-1	1-1	⚽	1-1	2-0	1-1	0-0	1-1	1-0	1-0	2-1	2-2	2-0	1-2	1-1	2-0	1-2	1-0	2-0	2-1
Brest	1-1	1-0	0-2	⚽	1-1	1-1	2-2	3-1	3-1	1-1	1-0	2-2	0-1	1-0	0-1	0-1	2-2	2-0	0-0	1-0
Caen	0-0	2-1	1-0	0-0	⚽	3-0	2-2	1-2	1-0	1-0	1-2	1-3	1-2	1-1	2-2	0-2	1-4	1-3	0-1	1-0
Dijon	1-1	0-2	2-0	1-0	2-0	⚽	3-1	0-2	2-0	1-2	2-3	1-1	0-2	3-0	1-2	1-5	1-2	0-0	1-1	1-2
Évian-TG	2-1	3-1	0-0	0-1	2-4	0-1	⚽	0-1	2-1	1-3	2-0	4-2	2-0	1-0	2-2	1-3	1-2	2-3	2-1	2-1
Lille	4-1	2-2	4-5	2-0	3-0	2-0	1-1	⚽	1-1	3-1	3-2	0-1	4-1	4-4	2-1	2-0	1-0	2-2	2-1	4-0
Lorient	2-0	1-1	1-1	2-1	0-0	0-0	0-1	0-1	⚽	0-1	2-1	2-1	2-1	1-0	1-2	0-2	3-0	1-1	0-0	2-0
Lyon	1-1	2-1	3-1	1-1	1-2	3-1	2-1	2-1	3-2	⚽	2-0	2-1	3-1	3-4	4-4	1-2	2-0	2-1	3-2	4-1
Marseille	2-0	3-0	0-0	1-1	1-1	1-2	2-0	2-0	2-1	2-2	⚽	1-1	1-0	2-0	3-0	0-1	0-0	2-2	0-1	1-1
Montpellier	3-0	3-1	1-0	1-0	3-0	5-3	2-2	1-0	4-0	1-0	1-0	⚽	2-0	1-0	0-3	4-0	1-0	2-1	1-1	1-0
Nancy	2-2	0-0	2-2	2-1	1-1	1-2	1-1	1-1	2-2	2-0	1-3	1-0	⚽	1-0	2-1	0-0	3-2	1-2	0-3	1-1
Nice	3-0	1-0	3-0	0-0	1-0	1-1	1-1	0-1	2-0	1-3	1-1	0-1	1-1	⚽	0-0	2-0	0-2	1-1	1-1	2-0
Paris-SG	4-1	3-2	1-1	1-0	4-2	2-0	3-1	0-0	0-1	2-0	2-1	2-2	0-1	2-1	⚽	3-0	2-0	6-1	3-1	2-1
Rennes	3-1	1-1	1-0	1-1	3-2	5-0	3-2	1-1	2-0	1-1	1-2	0-2	1-1	3-1	1-1	⚽	1-1	1-0	0-1	1-1
Saint-Étienne	3-1	1-1	2-3	2-1	2-0	1-0	0-2	1-3	4-2	0-1	0-0	1-1	1-0	2-3	0-1	4-0	⚽	1-0	1-1	1-0
Sochaux	0-2	0-0	0-3	2-1	1-2	1-0	1-1	0-1	1-1	2-1	1-0	1-3	1-0	2-0	0-1	2-6	2-1	⚽	3-0	1-1
Toulouse	0-2	1-0	3-2	0-0	1-0	2-0	2-1	0-0	1-1	3-0	0-0	0-1	1-0	0-0	1-3	1-0	0-1	2-0	⚽	2-0
Valenciennes	1-2	2-1	1-2	0-0	3-1	4-0	0-3	0-0	2-0	1-0	1-1	1-0	1-0	2-0	3-4	1-0	1-2	3-0	2-0	⚽

Fair-play

1. Nancy (60 jaunes/2 rouges), **66 pts.**
2. Sochaux (50/7), **71 pts.**
3. Bordeaux (62/4), **74 pts.**
4. Rennes (67/3), **76 pts.**
5. Lille (65/4), **77 pts.**
6. Valenciennes (66/4), **78 pts.**
7. Lorient (66/4), **78 pts.**
8. Lyon (61/6), **79 pts.**
9. Saint-Étienne (71/5), **86 pts.**
10. Marseille (72/5), **87 pts.**
11. Brest (72/5), **87 pts.**
12. Caen (69/6), **87 pts.**
13. Montpellier (68/7), **89 pts.**
14. Nice (68/7), **89 pts.**
15. Paris-SG (79/4), **91 pts.**
16. Toulouse (71/8), **95 pts.**
17. Évian-TG (81/6), **99 pts.**
18. Auxerre (85/5), **100 pts.**
19. Dijon (79/7), **100 pts.**
20. AC Ajaccio (93/9), **120 pts.**
Barème : jaune, 1 pt ; rouge, 3 pts. En cas d'égalité, les clubs sont départagés par le nombre d'expulsés puis celui des buts inscrits

Discipline

1 443 CARTONS JAUNES

1. Sochaux, **50 cartons.**
2. Nancy, **60 cartons.**
3. Lyon, **62 cartons.**
4. Bordeaux, **64 cartons.**
5. Lorient, **67 cartons.**
6. Lille, Rennes et Valenciennes, **68 cartons.**
9. Nice, **70 cartons.**
10. Montpellier, **71 cartons.**
11. Caen et Saint-Étienne, **72 cartons.**
13. Brest, **73 cartons.**
14. Marseille, **74 cartons.**
15. Toulouse, **75 cartons.**
16. Paris-SG, **81 cartons.**
17. Dijon, **82 cartons.**
18. Évian-TG, **84 cartons.**
19. Auxerre, **87 cartons.**
20. AC Ajaccio, **95 cartons.**

108 CARTONS ROUGES

1. Nancy, **2 expulsions.**
2. Rennes, **3 expulsions.**
3. Bordeaux, Lille, Lorient, Paris-SG et Valenciennes, **4 expulsions.**
8. Auxerre, Brest, Marseille et Saint-Étienne, **5 expulsions.**
12. Caen, Évian-TG et Lyon, **6 expulsions.**
15. Dijon, Montpellier, Nice et Sochaux, **7 expulsions.**
19. Toulouse, **8 expulsions.**
20. AC Ajaccio, **9 expulsions.**

Affluences

AFFLUENCE TOTALE
7 170 333 spectateurs, soit 18 869 de moyenne.
MOYENNE PAR MATCH DEPUIS DIX ANS
2011-12 : 18 669 (7 170 333).
2010-11 : 19 742 (7 501 953).
2009-10 : 20 089 (7 633 831).
2008-09 : 21 050 (7 998 911).
2007-08 : 21 804 (8 285 686).
2006-07 : 21 817 (8 290 346).
2005-06 : 21 543 (8 186 311).
2004-05 : 21 294 (8 091 792).
2003-04 : 20 130 (7 649 410).
2002-03 : 19 637 (7 462 009).

Étoiles FF
HAZARD ET ELANA SACRÉS

JOUEURS DE CHAMP

1. Hazard (Lille), 6,14 ✱.
2. Nene (Paris-SG), 6,11 ✱.
3. Barbosa (Évian-TG), 6,04 ✱.
4. Giroud (Montpellier), **5,92 ✱.**
5. Cohade (Valenciennes), **5,76 ✱.**
6. Ménez (Paris-SG), **5,73 ✱.**
7. Balmont (Lille), Valbuena (Marseille), **5,69 ✱.**
9. Lisandro Lopez (Lyon), Pitroipa (Rennes), **5,68 ✱.**
11. Basa (Lille), **5,65 ✱.**
12. Bauthéac (Dijon), Didot (Toulouse), **5,64 ✱.**
14. Cognet (Dijon), **5,63 ✱.**
15. Traoré (Auxerre), Hilton (Montpellier), Kadir (Valenciennes), **5,62 ✱.**
18. Bedimo (Montpellier), **5,61 ✱.**
19. Nkoulou (Marseille), **5,6 ✱.**
20. Féret (Rennes), **5,59 ✱.**
21. Zebina (Brest), **5,56 ✱.**
22. Aubameyang (Saint-Étienne), **5,53 ✱.**
23. Mounier (Nice), **5,52 ✱.**
24. Poulsen (Évian-TG), Mavuba (Lille), Bodmer, Pastore (Paris-SG), **5,5 ✱.**
28. Obraniak (Lille), Traoré (Nancy), Martin (Sochaux), **5,45 ✱.**
31. Ben Basat, Grougi (Brest), Débuchy (Lille), Gonalons, Källström (Lyon), Utaka (Montpellier), Abdennour (Toulouse), Aboubakar (Valenciennes), **5,44 ✱.**
39. Sagbo (Évian-TG), **5,43 ✱.**
40. Sorlin (Évian-TG), Haidara (Nancy), M'Vila (Rennes), Danic (Valenciennes), **5,42 ✱.**
44. Cavalli (AC Ajaccio), **5,41 ✱.**
45. Mthuidi (Paris-SG), **5,4 ✱.**
46. Danzé (Rennes), **5,39 ✱.**
47. Bastos (Lyon), Yanga-Mbiwa (Montpellier), **5,38 ✱.**
49. Plasil (Bordeaux), **5,37 ✱.**
50. Trémoulinas (Bordeaux), Baysse, Roux (Brest), Estrada (Montpellier), **5,36 ✱.**
54. Chedjou (Lille), Ecuele Manga (Lorient), **5,35 ✱.**
56. Gouffran (Bordeaux), **5,34 ✱.**
57. Diawara (AC Ajaccio), **5,33 ✱.**
58. Saihi (Montpellier), Sané (Nancy), Kembo (Rennes), **5,32 ✱.**
61. N'Guemo (Bordeaux), Hamouma (Caen), Karaboué (Nancy), **5,31 ✱.**
64. André (AC Ajaccio), Coulibaly (Nice), **5,3 ✱.**
66. Lemoine (Saint-Étienne), Capoue (Toulouse), Gil (Valenciennes), **5,29 ✱.**
69. Angoula (Évian-TG), M'Bengue (Toulouse), **5,28 ✱.**
71. Dja Djedje (Évian-TG), Gallavogui (Saint-Étienne), **5,27 ✱.**
73. Chafni (Auxerre), Rémy (Marseille), Digard (Nice), **5,26 ✱.**
76. Lesoimier (Brest), **5,25 ✱.**
77. Jovial (Dijon), Cambon (Évian-TG), Azpilicueta (Marseille), Bocaly (Montpellier), Civelli (Nice), **5,24 ✱.**
82. Maurice-Belay (Bordeaux), Clément (Saint-Étienne), Butin (Sochaux), **5,23 ✱.**
85. Wass (Évian-TG), **5,22 ✱.**
86. Gradel, Sako (Saint-Étienne), Machado (Toulouse), Angoua (Valenciennes), **5,21 ✱.**
90. Belhanda (Montpellier), Congré (Toulouse), **5,19 ✱.**
92. Heurtaux (Caen), **5,17 ✱.**
93. Sankharé (Dijon), Mater (Valenciennes), **5,16 ✱.**
95. Monnet-Paquet (Lorient), Corchia (Sochaux), **5,15 ✱.**
97. Proment (Caen), Mareque (Lorient), **5,14 ✱.**
99. Mostefa (AC Ajaccio), Béria, Payet (Lille), **5,13 ✱.**

GARDIENS

1. Elana (Brest), 6,03 ✱.
2. Sirigu (Paris-SG), 5,87 ✱.
3. Costil (Rennes), 5,68 ✱.
4. Ruffier (Saint-Étienne), **5,66 ✱.**
5. Mandanda (Marseille), Ahamada (Toulouse), **5,63 ✱.**
7. Landreau (Lille), **5,58 ✱.**
8. Carrasso (Bordeaux), **5,57 ✱.**
9. Lloris (Lyon), **5,53 ✱.**
10. Thébaux (Caen), **5,5 ✱.**
11. Ochoa (AC Ajaccio), Ospina (Nice), **5,49 ✱.**
13. Audard (Lorient), **5,43 ✱.**
14. Reynet (Dijon), Jourdren (Montpellier), **5,38 ✱.**
16. Penneteau (Valenciennes), **5,34 ✱.**
17. Richert (Sochaux), **5,27 ✱.**
18. Ndy Assembe (Nancy), **5,26 ✱.**
19. Andersen (Évian-TG), **5,24 ✱.**
20. Sorin (Auxerre), **5,08 ✱.**

PALMARÈS

1957 : Rijvers (St-Étienne), 117.
1958 : Laffont (Nîmes), 139.
1959 : Sbroglia (Angers), 158.
1960 : Kopa (Reims), 169.
1961 : Bernard (Sedan), 154.
1962 : Lerond (Stade Français), 155.
1963 : Charles-Alfred (Nîmes), 162.
1964 : Mekhloufi (St-Étienne), 146.
1965 : Herbin (St-Étienne), 143.
1966 : Mekhloufi (Saint-Étienne) et Lemerre (Sedan), 161.
1967 : Mekhloufi (St-Étienne), 153.
1968 : Lemerre (Sedan), 165.
1969 : Lemerre (Sedan), 147.
1970 : Bosquier (Saint-Étienne) et **Salem** (Sedan), 146.
1971 : Kouba (Angoulême), 160.
1972 : Herbin (St-Étienne), 164.
1973 : H. Michel (Nantes), 160.
1974 : Guillou (Angers), 157.
1975 : Guillou (Angers) et **Prieto** (Lille), 157.
1976 : Baratelli (Nice), 159.
1977 : Keruzoré (Laval) et **Leclercq** (Lens), 168.
1978 : Bossis (Nantes), 153.
1979 : Rey (Metz), 157.
1980 : Hiard (Bastia), 157.
1981 : Dropsy (Strasbourg), 151.
1982 : Hiard (Bastia), 157.
1983 : Bossis (Nantes), 153.
1984 : Olmetta (Bastia), 155.
1985 : Lumpierrez (Nancy), 159.
1986 : L. Fernandez (PSG), 151.
1987 : Martini (Auxerre), 146.
1988 : Pardo (Toulon), 156.
1989 : B. Boli (Auxerre), 145.
1990 : Ettori (Monaco), 142.
1991 : Martini (Auxerre), 142.
1992 : Piveteau (Le Havre), 148.
1993 : Cyprien (St-Étienne), 135.
Borrelli (Toulon), 137.
1994 : Durix (Cannes), 143, **Piveteau** (Le Havre), 144.
1995 : Wallemme (Lens), 138.
Revault (Le Havre), 146.
1996 : Anderson (Monaco), 379.
Revault (Le Havre), 382.
1997 : Benarbia (Monaco), 380.
Revault (Le Havre), 392.
1998 : Dhorasoo (Le Havre), 394. **Barthez** (Monaco), 3,57.
1999 : Fabbri (Nantes), 3,77.
Vencel (Strasbourg), 3,83.
2000 : Gallardo (Monaco), 4,04.
Lama (Paris-SG), 3,7.
2001 : Cygan (Lille), 3,76. **Mondragon** (Metz), 3,73.
2002 : Mexès (Auxerre), 3,90.
Ramé (Bordeaux), 3,68.
2003 : Giuly (Monaco), 3,86. **Landreau** (Nantes), 3,64.
2004 : Dhorasoo (Lyon), 3,73.
Cech (Rennes), 3,56.
2005 : Cris (Lyon), 3,61. **Cassard** (Strasbourg), 3,58.
2006 : Ribéry (Marseille), 3,57.
Pelé (Le Mans), 3,8.
2007 : Cris (Lyon), 3,63. **Janot** (Saint-Étienne), 3,67.
2008 : Benzema (Lyon), 6,27.
Lloris (Nice), 6,2.
2009 : Gignac (Toulouse), 6,16.
Carrasso (Toulouse), 5,89.
2010 : Gervinho (Lille), 6,11.
Lloris (Lyon), 5,97.
2011 : Hazard (Lille), 6,06. **Lloris** (Lyon), 6.
2012 : Hazard (Lille), 6,14.
Élana (Brest), 6,03.
À la moyenne des deux tiers des matches joués, puis à la moyenne de la moitié des rencontres disputées depuis 2007. Depuis 1993, l'Étoile d'Or est décernée à un joueur de champ et à un gardien. Jusqu'en 1995, l'Étoile d'Or était attribuée au joueur comptant le plus grand total. Depuis 2007, les Étoiles sont attribuées sur une échelle de 10.

Eden Hazard (Lille).

Élana (Brest).

Équipe type de la saison

LE TOUR DE FRANCE DES CLUBS

1er MONTPELLIER
82 POINTS

25 victoires : Auxerre 3-1, Lille* 0-1, Rennes 4-0, Nice 1-0, AC Ajaccio* 1-3, Dijon 5-3, Caen* 1-3, Nancy 2-0, Marseille 1-0, Sochaux* 1-3, Lorient 4-0, Lyon 1-0, Nice* 0-1, Brest 1-0, AC Ajaccio 3-0, Bordeaux 1-0, Caen 3-0, Saint-Étienne 1-0, Sochaux 2-1, Marseille* 1-3, Valenciennes 1-0, Toulouse* 0-1, Rennes* 0-2, Lille 1-0, Auxerre* 1-2.
7 nuls : Brest* 2-2, Bordeaux* 2-2, Saint-Étienne* 1-1, Toulouse 3-1, Paris-SG* 2-2, Dijon* 1-1, Évian-TG 2-2.
6 défaites : Lyon* 2-1, Paris-SG 0-3, Valenciennes* 1-0, Évian-TG* 4-2, Nancy* 1-0, Lorient* 2-1.
68 buts marqués (37 à domicile : 31 à l'extérieur).
34 buts encaissés (11 à domicile : 23 à l'extérieur).
23 joueurs utilisés : Bedimo et Giroud (36), Hilton et Utaka (35), Bocaly, Jourdren et Yanga-Mbiwa (34), Camara (33), Estrada et Saihi (30), Cabella et Marveaux (29), Belhanda (28), Stambouli (26), Dernis (20), Jeunechamp (12), Ait-Fana (11), Pitau (10), El-Kaoutari (5), Kolta, Pionnier et Tinhan (4), Kabze (1).
13 buteurs : Giroud (21), Belhanda (12), Camara (9), Utaka (7), Dernis (5), Cabella (3), Ait-Fana (2), Bedimo, Estrada, Hilton, Marveaux, Tinhan et Yanga-Mbiwa (1). 3 c.s.c. : Paulle (Dijon), Diawara (Montpellier) et Costil (Rennes).
12 passeurs : Giroud (9), Camara (5), Belhanda et Bocaly (4), Estrada (3), Stambouli et Utaka (2), Ait-Fana, Bedimo, Dernis, Hilton et Saihi (1).
7 penalties sur 10 : Belhanda (5/5), Giroud (2/4), Camara (0/1).
71 avertissements : Saihi (9), Estrada (7), Bedimo, Bocaly, Giroud et Yanga-Mbiwa (6), Belhanda, Dernis et Utaka (5), Cabella, Camara, Hilton, Jeunechamp, Jourdren, Marveaux et Stambouli (2), Ait-Fana et El-Kaoutari (1).
7 expulsions : Belhanda (2), El-Kaoutari, Hilton, Marveaux, Stambouli et Yanga-Mbiwa (1).
17 492 (moyenne de spectateurs à domicile).
** Match joué à l'extérieur.*

2e PARIS-SG
79 POINTS

23 victoires : Valenciennes 2-1, Toulouse* 1-3, Brest 1-0, Nice 2-1, Montpellier* 0-3, Lyon 2-0, AC Ajaccio* 1-3, Dijon 2-0, Caen 4-2, Auxerre 3-2, Sochaux* 0-1, Saint-Étienne* 0-1, Toulouse 3-1, Brest* 0-1, Évian TG 3-1, AC Ajaccio 4-1, Dijon* 1-2, Marseille 2-1, Sochaux 6-1, Saint-Étienne 2-0, Valenciennes* 3-4, Rennes 3-0, Lorient* 1-2.
10 nuls : Rennes* 1-1, Évian-TG* 2-2, Bordeaux* 1-1, Lille 0-0, Nice* 0-0, Montpellier 2-2, Lyon* 4-4, Caen* 2-2, Bordeaux 1-1, Auxerre* 1-1.
5 défaites : Lorient 0-1, Nancy 0-1, Marseille* 3-0, Nancy* 2-1, Lille* 2-1.
75 buts marqués (42 à domicile : 33 à l'extérieur).
41 buts encaissés (16 à domicile : 25 à l'extérieur).
24 joueurs utilisés : Sirigu (38), Nene (35), Gameiro (34), Jallet, Ménez et Pastore (33), Bodmer (31), Matuidi (29), Sissoko (25), Ceará (24), Tiéné (23), Armand et Sakho (22), Hoarau (20), Bisevac et Camara (19), Alex et Chantôme (15), Maxwell et Motta (14), Lugano (12), Erding (11), Bahebeck (8), Maurice (1).
17 buteurs : Nene (21), Pastore (13), Gameiro (11), Ménez (7), Hoarau (5), Jallet (3), Alex, Motta et Sissoko (2), Armand, Bisevac, Bodmer, Ceará, Erding, Matuidi, Maxwell et Tiéné (1). 1 c.s.c. : Ruffier (Saint-Étienne).
15 passeurs : Ménez (12), Nene (11), Jallet et Pastore (5), Armand, Bodmer, Chantôme, Erding, Hoarau et Tiéné (2), Bisevac, Gameiro, Matuidi, Sissoko et Thiago Motta (1).
10 penalties sur 10 : Nene (9/9), Gameiro (1/1).
81 avertissements : Ménez (12), Sissoko (8), Lugano et Matuidi (7), Motta (6), Nene (5), Camara, Pastore et Sakho (4), Armand, Bisevac, Ceará, Hoarau et Tiéné (3), Alex, Bodmer et Jallet (2), Chantôme, Erding et Sirigu (1).
4 expulsions : Sissoko (2), Jallet et Sakho (1).
42 892 (moyenne de spectateurs à domicile).
** Match joué à l'extérieur.*

3e LILLE
74 POINTS

21 victoires : Caen* 1-2, Marseille 3-2, Saint-Étienne* 1-3, Rennes 2-0, Auxerre* 1-3, Lyon 3-1, Brest 2-0, AC Ajaccio* 2-3, Dijon 2-0, Saint-Étienne 3-0, Lorient* 0-1, Sochaux* 0-1, Valenciennes 4-0, Évian-TG* 0-3, Toulouse 2-1, AC Ajaccio 4-1, Dijon* 0-2, Paris-SG 2-1, Nice* 0-1, Caen 3-0, Nancy 4-1.
11 nuls : Nancy* 1-1, Sochaux 2-2, Bordeaux* 1-1, Lorient 1-1, Valenciennes* 0-0, Évian -TG 1-1, Toulouse* 0-0, Paris-SG* 0-0, Nice 4-4, Rennes* 1-1, Auxerre 2-2.
6 défaites : Montpellier 0-1, Marseille* 2-0, Bordeaux 4-5, Lyon* 2-1, Brest* 3-1, Montpellier* 1-0.
72 buts marqués (48 à domicile : 24 à l'extérieur).
39 buts encaissés (23 à domicile : 16 à l'extérieur).
24 joueurs utilisés : Hazard, Landreau et Mavuba (38), Payet (33), Béria, Cole et Debuchy (32), Pedretti (31), Balmont (30), Chedjou (27), Gueye (25), Basa (22), Sow (18), Roux (17), De Melo et Digne (16), Rozehnal (15), Jelen (13), Obraniak (12), Bonnart (11), Bruno (10), Rodelin (9), Cetto et Souaré (7).
16 buteurs : Hazard (20), Payet et Sow (6), Chedjou, De Melo, Debuchy et Roux (5), Cole et Pedretti (4), Balmont, Basa et Obraniak (2), Bruno, Jelen, Mavuba et Rozehnal (1). 2 c.s.c. : Poulard (AC Ajaccio) et Angoua (Valenciennes).
12 passeurs : Hazard (15), Payet (6), Pedretti (4), Cole, De Melo, Obraniak et Sow (2), Béria, Debuchy, Mavuba, Roux et Rozehnal (1).
12 penalties sur 13 : Hazard (9/9), Debuchy et De Melo (1/1), Sow (1/2).
68 avertissements : Debuchy (10), Béria (8), Rozehnal (6), Gueye et Mavuba (5), Balmont et Pedretti (4), Basa, Cole, De Melo, Obraniak et Payet (3), Chedjou et Hazard (2), Bonnart, Bruno, Cetto, Digne, Landreau, Souaré et Sow (1).
4 expulsions : Cetto, De Melo, Debuchy et Gueye (1).
16 971 (moyenne de spectateurs à domicile).
** Match joué à l'extérieur.*

4e LYON
64 POINTS

19 victoires : Nice* 1-3, Montpellier 2-1, Dijon* 1-2, Marseille 2-0, Bordeaux 3-1, Nancy 3-1, Saint-Étienne 2-0, Auxerre* 0-3, Toulouse 3-2, Lorient* 0-1, Évian-TG 2-1, Dijon 3-1, Lille 2-1, Saint-Étienne* 0-1, Sochaux 2-1, Auxerre 2-1, Lorient 3-2, Valenciennes 4-1, Évian-TG* 1-3.
7 nuls : AC Ajaccio 1-1, Brest* 1-1, Marseille* 2-2, Paris-SG 4-4, Rennes* 1-1, Brest 1-1, AC Ajaccio* 1-1.
12 défaites : Caen* 1-0, Paris-SG* 2-0, Lille* 3-1, Sochaux* 2-1, Rennes 1-2, Valenciennes* 1-0, Montpellier* 1-0, Caen 1-2, Bordeaux* 1-0, Nancy* 2-0, Toulouse* 3-0, Nice 3-4.
64 buts marqués (44 à domicile : 20 à l'extérieur).
51 buts encaissés (27 à domicile : 24 à l'extérieur).
28 joueurs utilisés : Briand (37), Gomis et Lloris (36), Gonalons (35), Réveillère (33), Källström (32), Cissokho (31), Lacazette (29), B. Koné et Lisandro Lopez (28), Bastos (26), Grenier (21), Cris (20), Fofana et Lovren (18), Dabo et Ederson (15), Pied (14), Gourcuff (13), Umtiti (12), Belfodil (7), Pjanic et Vercoutre (3), S. Koné (2), Benzia, Kolodziejczak, Mensah et Novillo (1).
13 buteurs : Lisandro Lopez (6), Gomis (4), Briand (3), Bastos (2), Lacazette (5), Cris, Ederson, Gourcuff et B. Koné (2), Gonalons, Lovren, Pied et Pjanic (1). 2 c.s.c. : Banba (Dijon) et Diawara (Marseille).
14 passeurs : Bastos (8), Briand (5), Källström (3), Dabo, Gomis, Grenier, Pjanic et Réveillère (2), Cissokho, Gonalons, Gourcuff, Lacazette, Lisandro Lopez, Lovren et Pied (1).
6 penalties sur 6 : Lisandro Lopez (4/4), Bastos et Lacazette (1/1).
62 avertissements : Gonalons (7), Källström, B. Koné et Lacazette (6), Cissokho (5), Lovren et Réveillère (4), Briand, Cris, Fofana et Grenier (3), Bastos, Dabo, Gomis, Lisandro Lopez et Umtiti (2), Gourcuff et Pjanic (1).
6 expulsions : Dabo, Gourcuff, Grenier, S. Koné, Lloris et Lovren (1).
33 067 (moyenne de spectateurs à domicile).
** Match joué à l'extérieur.*

5e BORDEAUX
61 POINTS

16 victoires : Valenciennes* 1-2, AC Ajaccio* 0-2, Caen 2-0, Nancy 2-0, Sochaux 1-0, Valenciennes 2-1, Toulouse 2-0, Lille* 4-5, Lyon 1-0, Brest* 0-2, Marseille 2-1, Sochaux* 0-3, Rennes 2-0, Auxerre* 2-4, Lorient 3-0, Saint-Étienne* 2-3.
13 nuls : Lorient* 1-1, Auxerre 1-1, Évian-TG 0-0, Lille 1-1, Montpellier 2-2, Brest 1-1, Paris-SG 1-1, Marseille* 0-0, Évian-TG* 0-0, AC Ajaccio 1-1, Paris-SG* 1-1, Dijon 1-1, Nancy* 2-2.
9 défaites : Saint-Étienne 1-2, Toulouse* 3-2, Lyon* 3-1, Nice* 3-0, Dijon* 2-0, Rennes* 1-0, Montpellier* 1-0, Nice 1-2, Caen* 1-0.
53 buts marqués (25 à domicile : 28 à l'extérieur).
41 buts encaissés (14 à domicile : 27 à l'extérieur).
26 joueurs utilisés : Plasil (38), Carrasso (37), Trémoulinas (36), Maurice-Belay (35), Gouffran (34), N'Guémo (33), Sané (32), Ciani (31), Jussié (28), Planus (27), Diabaté (26), Saivet (24), Henrique (23), Mariano (19), Sertic (18), Obraniak (17), Ben Khalfallah et Modeste (15), Bellion (12), Traoré (9), Chalmé (8), Krychowiak et Marange (2), Keïta, Olimpa et Savic (1).
15 buteurs : Gouffran (4), Diabaté (8), Jussié (6), Maurice-Belay et Obraniak (4), Modeste et Plasil (3), Henrique, Sané et Trémoulinas (2), Ciani, N'Guémo, Planus, Saivet et Traoré (1).
12 passeurs : Plasil (5), Maurice-Belay (4), Diabaté, Gouffran, Obraniak et Trémoulinas (3), Saivet et Sané (2), Ciani, Jussié, N'Guémo et Sertic (1).
7 penalties sur 10 : Gouffran, Jussié, Maurice-Belay et Modeste (1/1), Trémoulinas (2/3), Diabaté (1/2), Obraniak (0/1).
64 avertissements : Ciani, Henrique, N'Guémo et Sané (6), Planus et Plasil (5), Diabaté et Obraniak (4), Gouffran, Maurice-Belay et Sertic (3), Ben Khalfallah, Chalmé, Jussié, Mariano et Trémoulinas (2), Carrasso, Modeste et Savic (1).
4 expulsions : Carrasso, Henrique, Planus et Sertic (1).
20 712 (moyenne de spectateurs à domicile).
** Match joué à l'extérieur.*

Julien Féret (Rennes).

6e RENNES
60 POINTS

17 victoires : Dijon* 1-5, Caen 3-2, Marseille* 0-1, Sochaux* 2-6, Lorient 2-0, Auxerre* 0-1, Lyon* 1-2, Évian-TG 3-2, Bordeaux 1-0, Caen* 0-2, Sochaux 1-0, Lorient* 0-2, Évian-TG* 1-3, Nice 3-1, Brest* 0-1, AC Ajaccio 3-1, Dijon 5-0.
9 nuls : Paris-SG 1-1, Nancy 1-1, Saint-Étienne 1-1, Valenciennes 1-1, Brest 1-1, Nancy* 0-0, Lille 1-1, Auxerre 1-1, Lyon 1-1.
12 défaites : Montpellier* 4-0, Lille* 2-0, Toulouse* 1-0, Nice* 2-0, AC Ajaccio* 1-0, Marseille 1-2, Saint-Étienne* 4-0, Toulouse 0-1, Valenciennes* 1-0, Bordeaux* 2-0, Montpellier 0-2, Paris-SG* 3-0.
53 buts marqués (30 à domicile ; 23 à l'extérieur).
44 buts encaissés (19 à domicile ; 25 à l'extérieur).
27 joueurs utilisés : M'Vila (38), Costil (37), Pitroipa et Théophile-Catherine (36), Féret (35), Kana-Biyik (34), Danzé et Kembo (32), Montano (29), Doumbia (25), Hadji (23), Boukari et Pajot (20), Boye et Tettey (19), Brahimi (17), Mavinga (14), Mangane (13), Apam, Erding et Mandjeck (12), Dalmat (4), Camara et Fouquier (2), Diallo, Diarra et Jebbour (1).
13 buteurs : Kembo (10), Féret (8), Hadji, Montano et Pitroipa (6), Erding (4), Boukari (3), Brahimi, Doumbia et Mangane (2), Danzé, Kana-Biyik et Tettey (1). 1 c.s.c. : Angoula (Évian-TG).
9 passeurs : Féret (10), Pitroipa (5), Hadji (3), Boukari, Danzé et M'Vila (2), Dalmat, Kana-Biyik et Montano (1).
6 penalties sur 7 : Hadji, Kembo, Montano et Pitroipa (1/1), Féret (2/3).
68 avertissements : Doumbia, Montano et Théophile-Catherine (7), Apam et Kana-Biyik (5), Féret, Kembo, Mavinga et Tettey (4), Costil, Danzé et Mandjeck (3), Boye, Brahimi, Mangane, M'Vila et Pajot (2), Boukari et Hadji (1).
3 expulsions : Apam, Boye et Kana-Biyik (1).
20 725 (moyenne de spectateurs à domicile).
** Match joué à l'extérieur.*

7e SAINT-ÉTIENNE
57 POINTS

16 victoires : Bordeaux* 1-2, Nancy 1-0, Évian-TG* 1-2, Valenciennes 1-0, Nice* 0-2, AC Ajaccio 3-1, Caen 2-0, Dijon* 1-2, Sochaux 1-0, Toulouse* 0-1, Rennes 4-0, Lorient 4-2, Valenciennes* 1-2, Brest 2-1, Caen* 1-4, Dijon 1-0.
9 nuls : Marseille* 0-0, Toulouse 1-1, Rennes* 1-1, Auxerre 1-1, Montpellier 1-1, Brest* 2-2, Auxerre* 0-0, AC Ajaccio* 1-1, Marseille 0-0.
13 défaites : Sochaux* 2-1, Lille 1-3, Lorient* 3-0, Lyon* 2-0, Paris-SG 0-1, Lille* 3-0, Évian-TG 0-2, Lyon 0-1, Montpellier* 1-0, Nice 2-3, Paris-SG* 2-0, Nancy* 3-2, Bordeaux 2-3.
49 buts marqués (27 à domicile ; 22 à l'extérieur).
45 buts encaissés (20 à domicile ; 25 à l'extérieur).
30 joueurs utilisés : Ruffier (38), Aubameyang, Batlles et Sako (36), Clément (35), Ghoulam et Gvilavogui (32), Gradel et Marchal (29), Lemoine (27), Ebondo et Mignot (25), Sinama-Pongolle (23), Zouma (22), Nicolita (19), Kitambala (16), Perrin (11), Paulao (10), Néry (9), Saadi (7), Alonso (5), Brison (4), Bergessio et Diomandé (2), Aleksic, Bocanegra, Cros, Malbranque, Mayi et Ruvet (1).
11 buteurs : Aubameyang (16), Gradel (6), Batlles, Sako et Sinama-Pongolle (4), Nicolita (3), Gvilavogui, Marchal et Zouma (2), Mignot et Paulao (1). 4 c.s.c. : Ciani (Bordeaux), Montaroup (Caen), Rozebnal (Lille) et Ecuele Manga (Lorient).
12 passeurs : Aubameyang (6), Nicolita (4), Batlles, Gradel et Sako (3), Ebondo, Kitambala et Lemoine (2), Gvilavogui, Mignot, Perrin et Sinama-Pongolle (1).
2 penalties sur 2 : Gradel et Sinama-Pongolle (1/1).
72 avertissements : Marchal (11), Clément et Lemoine (8), Gvilavogui (7), Mignot (5), Batlles, Nicolita, Sako et Sinama-Pongolle (4), Ghoulam et Zouma (3), Aubameyang et Ruffier (2), Alonso, Brison, Ebondo, Gradel, Néry, Paulao et Saadi (1).
5 expulsions : Mignot (3), Néry et Paulao (1).
21 478 (moyenne de spectateurs à domicile).
** Match joué à l'extérieur.*

11e NANCY
45 POINTS

11 victoires : Nice 1-0, Brest 2-1, Paris-SG* 0-1, Caen* 1-2, Auxerre* 1-3, Lyon 2-0, Montpellier 1-0, Brest* 0-1, Paris-SG 2-1, Dijon* 0-2, Saint-Étienne 3-2.
12 nuls : Lille 1-1, Auxerre 0-0, Rennes* 1-1, Valenciennes 1-1, Évian-TG 1-1, AC Ajaccio 2-2, Lorient 2-2, Rennes 0-0, Nice* 1-1, Bordeaux 2-2, AC Ajaccio* 0-0, Caen 1-1.
15 défaites : Saint-Étienne* 1-0, Sochaux 1-2, Lorient* 2-1, Toulouse* 1-0, Lyon* 3-1, Montpellier* 2-0, Dijon 1-2, Bordeaux* 2-0, Marseille 1-3, Valenciennes* 1-0, Toulouse 0-3, Évian-TG* 2-0, Marseille* 1-0, Sochaux* 1-0, Lille* 4-1.
38 buts marqués (24 à domicile : 14 à l'extérieur).
48 buts encaissés (24 à domicile ; 24 à l'extérieur).
30 joueurs utilisés : Karaboué (37), André Luiz (36), Bakar (34), Sané (32), Ndy Assembé et Niculae (31), Moukandjo et Sami (27), Lotiès (25), Lemaître et Mangani (24), Traoré (22), Jung Jo-gook (20), Haïdara et Mollo (19), Puygrenier (18), Diakité (15), Brison et Helder (10), Calvé et Cuvillier (8), Grégorini (7), Alo'o Efoulou et Jeannot (6), Chrétien et Hadji (4), Bayal Sall et Bérenguer (2), Rachid et Zola (1).
13 buteurs : Niculae (6), Moukandjo et Traoré (5), Bakar (4), Mollo (3), André Luiz, Jung Jo-gook, Karaboué, Lemaître, Puygrenier et Sané (2), Calvé et Hadji (1). 1 c.s.c. : Bèria (Lille).
12 passeurs : Mollo (6), Karaboué et Lemaître (3), Niculae (2), Calvé, Haïdara, Jung Jo-gook, Lotiès, Mangani, Moukandjo, Puygrenier et Traoré (1).
3 penalties sur 5 : Hadji (1/1), André Luiz (2/4).
60 avertissements : André Luiz (7), Diakité et Moukandjo (5), Lemaître et Sami (4), Bakar, Brison, Karaboué, Lotiès, Puygrenier et Sané (3), Calvé, Hadji, Haïdara, Mollo, Ndy Assembé, Niculae et Traoré (2), Helder, Jeannot et Mangani (1).
2 expulsions : Bérenguer et Sami (1).
15 328 (moyenne de spectateurs à domicile).
** Match joué à l'extérieur.*

12e VALENCIENNES
43 POINTS

12 victoires : Dijon 4-0, Sochaux 3-0, Auxerre 2-1, Montpellier 1-0, Lyon 1-0, Dijon* 1-2, Nancy 1-0, Lorient 2-0, Rennes 1-0, Toulouse 2-0, Nice 2-0, Caen 3-1.
7 nuls : Brest 0-0, Nancy* 1-1, Marseille 1-1, Lille 0-0, Rennes* 1-1, Marseille* 1-1, Sochaux* 1-1.
19 défaites : Caen* 1-0, Paris-SG* 2-1, Bordeaux 1-2, AC Ajaccio* 3-1, Lorient* 2-0, Saint-Étienne* 1-0, Toulouse* 2-0, Évian-TG* 2-1, Nice* 2-0, Bordeaux* 2-1, AC Ajaccio 1-2, Saint-Étienne 1-2, Lille* 4-0, Auxerre* 2-0, Évian-TG 0-3, Montpellier* 1-0, Lyon* 4-1, Paris-SG 3-4, Brest* 1-0.
40 buts marqués (29 à domicile ; 11 à l'extérieur).
50 buts encaissés (15 à domicile ; 34 à l'extérieur).
26 joueurs utilisés : Penneteau (38), Cohade (35), Danic, Ismat-Mirin et Kadir (34), Docourtioux et Samassa (30), Gomis et Mater (29), Bong (28), Aboubakar (27), Gil (25), Saez (24), Sanchez (21), Angoua et Dossevi (20), Traoré (14), Nam Tae-hee et Pujol (13), Camara (11), Djuric (5), Loriot (3), Lala et Rafael Schmitz (2), Da Silva et Massampu (1).
11 buteurs : Cohade et Danic (7), Aboubakar (6), Kadir et Samassa (4), Gomis et Pujol (3), Dossevi, Gil, Ismat-Mirin et Saez (1). 2 c.s.c. : Cissokho (Lyon) et Digard (Nice).
7 passeurs : Cohade (4), Kadir (3), Aboubakar et Danic (2), Docourtioux, Ismat-Mirin et Nam Tae-hee (1).
5 penalties sur 6 : Danic (3/3), Cohade et Samassa (1/1), Pujol (0/1).
68 avertissements : Gil et Sanchez (7), Aboubakar et Cohade (6), Bong et Gomis (5), Angoua, Docourtioux, Ismat-Mirin, Kadir et Mater (4), Danic et Samassa (2), Camara, Djuric, Nam Tae-hee, Pujol, Rafael Schmitz, Saez et Traoré (1).
4 expulsions : Ismat-Mirin (2), Gomis et Sanchez (1).
15 373 (moyenne de spectateurs à domicile).
** Match joué à l'extérieur.*

13e NICE
42 POINTS

10 victoires : AC Ajaccio 3-0, Bordeaux 3-0, Rennes 2-0, Valenciennes 2-0, Caen 1-0, Bordeaux* 1-2, Saint-Étienne* 2-3, Lorient 2-0, Auxerre 1-0, Lyon* 3-4.
12 nuls : Toulouse 1-1, Brest 0-0, Dijon 1-1, Caen* 1-1, Sochaux 1-1, Lille* 4-4, AC Ajaccio* 1-1, Paris-SG 0-0, Nancy 1-1, Marseille 1-1, Toulouse* 0-0, Évian-TG 1-1.
16 défaites : Lyon 1-3, Évian-TG* 1-0, Montpellier* 1-0, Paris-SG* 2-1, Nancy* 1-0, Marseille* 2-0, Saint-Étienne 0-2, Lorient* 1-0, Auxerre* 2-1, Brest* 1-0, Montpellier 0-1, Dijon* 3-0, Sochaux* 2-0, Rennes* 3-1, Valenciennes* 2-0, Lille 0-1.
39 buts marqués (21 à domicile ; 18 à l'extérieur).
46 buts encaissés (13 à domicile ; 33 à l'extérieur).
31 joueurs utilisés : Ospina (37), Civelli et Monzon (34), Clerc (32), Digard (30), Mounier (29), Coulibaly (28), Abriel et Dja Djédjé (27), Moulourgui (26), Pejcinovic (23), Guié Guié (21), Meriem et Sablé (20), Gonçalves (17), Diakité (16), Gomis (15), Palun (14), Anin (13), Grandin et Hellebuyck (12), Pentecôte (10), Mabiala (8), Baholen (5), Faé (4), Hennion (3), Fernandez (2), Bosetti, Diacko, Malagi et Poté (1).
11 buteurs : Monzon et Mounier (8), Civelli, Clerc, Dja Djédjé et Moulourgui (4), Gonçalves (2), Coulibaly, Guié Guié, Hellebuyck et Pejcinovic (1). 1 c.s.c. : Cloris (Lyon).
12 passeurs : Civelli (3), Gonçalves, Meriem et Mounier (2), Abriel, Clerc, Coulibaly, Digard, Grandin, Guié Guié, Hellebuyck et Moulourgui (1).
7 penalties sur 9 : Monzon (7/8), Moulourgui (0/1).
70 avertissements : Monzon (8), Diakité et Mounier (6), Civelli et Digard (5), Clerc, Coulibaly, Moulourgui et Ospina (4), Gomis, Grandin, Palun et Pejcinovic (3), Abriel, Gonçalves et Meriem (2), Bahoken, Dja Djédjé, Faé, Mabiala, Pentecôte et Sablé (1).
7 expulsions : Moulourgui (2), Anin, Civelli, Hellebuyck, Monzon et Ospina (1).
9 207 (moyenne de spectateurs à domicile).
** Match joué à l'extérieur.*

8e TOULOUSE
56 POINTS

15 victoires : AC Ajaccio* 0-2, Dijon 2-0, Caen* 0-1, Bordeaux 3-2, Nancy 1-0, Rennes 1-0, Valenciennes 2-0, Évian-TG 2-1, Caen 1-0, Nancy* 0-3, Sochaux 2-0, Marseille* 0-1, Rennes* 0-1, Auxerre 1-0, Lyon 3-0.
11 nuls : Nice* 1-1, Saint-Étienne* 1-1, Marseille 0-0, Lorient* 0-0, Lille 0-0, Montpellier* 1-1, Brest 0-0, Lorient 1-1, Brest* 0-0, Nice 0-0, Dijon* 1-1.
12 défaites : Paris-SG 1-3, Sochaux* 3-0, Auxerre* 2-0, Lyon* 3-2, Paris-SG* 3-1, Bordeaux* 2-0, Saint-Étienne 0-1, Lille* 2-1, Valenciennes* 2-0, Évian-TG* 2-1, Montpellier 0-1, AC Ajaccio 0-2.
37 buts marqués (20 à domicile ; 17 à l'extérieur).
34 buts encaissés (11 à domicile ; 23 à l'extérieur).
25 joueurs utilisés : Ahamada (38), Congré (37), Sissoko (35), Capoue (33), Abdennour et Tabanou (32), Braaten et Umut Bulut (31), M'Bengue (30), Ninkov (29), Rivière (26), Machado (24), Didot (23), Devaux (22), Regattin (21), Sirieix (20), Akpa Akpro (13), Aurier (10), Ben Yedder (9), Firmin (7), Fofana (6), Soukouna (3), Aguemon et Pentecôte (2), Rodrigues (1).
16 buteurs : Rivière et Umut Bulut (5), Capoue, Machado et Tabanou (3), Abdennour, Devaux, Regattin, Sirieix et Sissoko (2), Aurier, Ben Yedder, Braaten, Didot, M'Bengue et Soukouna (1). 2 c.s.c. : Mareque (Lorient) et Danzé (Rennes).
7 passeurs : Tabanou (4), Capoue (3), Regattin et Sissoko (2), Didot, Machado et Sirieix (1).
3 penalties sur 5 : Machado (1/1), Sissoko et Tabanou (1/2).
75 avertissements : M'Bengue (9), Abdennour, Capoue et Sissoko (7), Ninkov (5), Braaten, Congré et Devaux (4), Aurier, Didot, Fofana, Regattin, Rivière et Tabanou (3), Akpa Akpro, Machado et Sirieix (2), Ahamada, Ben Yedder, Soukouna et Umut Bulut (1).
8 expulsions : Tabanou (2), Devaux, Capoue, Ninkov, Sirieix, Sissoko et Soukouna (1).
21 446 (moyenne de spectateurs à domicile).
** Match joué à l'extérieur.*

9e ÉVIAN-TG
50 POINTS

13 victoires : Nice 1-0, Auxerre 3-1, Lorient 2-1, Valenciennes 2-1, Montpellier 4-2, Nancy 2-0, Saint-Étienne* 0-2, Marseille 2-0, Auxerre* 0-2, Lorient* 0-1, Valenciennes* 0-3, Toulouse 2-1, AC Ajaccio 2-1.
11 nuls : Brest* 2-2, AC Ajaccio* 1-1, Bordeaux* 0-0, Paris-SG 2-2, Nancy* 1-1, Sochaux* 1-1, Lille* 1-1, Bordeaux 0-0, Caen* 2-2, Montpellier* 2-2, Nice* 1-1.
14 défaites : Dijon 0-1, Marseille* 2-0, Caen 2-4, Saint-Étienne 1-2, Rennes* 3-2, Toulouse* 2-1, Lyon* 2-1, Dijon* 3-1, Paris-SG* 3-1, Sochaux 2-3, Lille 0-3, Rennes 1-3, Lyon 1-3, Brest 0-1.
54 buts marqués (29 à domicile ; 25 à l'extérieur).
55 buts encaissés (29 à domicile ; 26 à l'extérieur).
28 joueurs utilisés : Dja Djédjé (34), Cambon, Sagbo et Sorlin (33), Khlifa (31), Andersen et Angoula (30), Barbosa et Wass (29), Rabiu et Tie Bi (25), Poulsen (24), Bérigaud, Ehret et Leroy (19), Govou (18), Kahlenberg (17), Farina, N'Madi et Mongongu (14), Rippert (11), Adnane (9), Laquait (7), Lacour (4), Thomasson (3), Westberg (2), Mensah et Saad (1).
14 buteurs : Sagbo (10), Barbosa (8), Bérigaud (6), Khlifa, Leroy et Wass (4), Cambon et Mongongu (3), Angoula, Dja Djédjé, Kahlenberg et Sorlin (2), Govou et M'Madi (1). 2 c.s.c. : Peycinovic (Nice) et Abdennour (Toulouse).
12 passeurs : Barbosa (8), Kahlenberg, Khlifa et Sagbo (4), Ehret, Tie Bi et Wass (2), Cambon, Dja Djédjé, Govou, Rabiu et Rippert (1).
5 penalties sur 6 : Mongongu (2/2), Sagbo (3/4).
84 avertissements : Sorlin (11), Poulsen (10), Angoula (8), Barbosa et Ehret (6), Govou et Rippert (5), Cambon, Dja Djédjé et Rabiu (4), Khlifa, Leroy, Tie Bi et Sagbo (3), Bérigaud, Kahlenberg et Wass (2), Andersen, Mongongu et Thomasson (1).
6 expulsions : Angoula, Ehret, Khlifa, Mongongu, Rippert et Tie Bi (1).
11 822 (moyenne de spectateurs à domicile).
** Match joué à l'extérieur.*

10e MARSEILLE
48 POINTS

12 victoires : Évian-TG 2-0, AC Ajaccio 2-0, Dijon* 2-3, Nice 2-0, Paris-SG 3-0, Caen* 1-2, Lorient 2-1, Nancy* 1-3, Lille 2-0, Rennes* 1-2, Nancy 1-0, Auxerre 3-0.
12 nuls : Sochaux 2-2, Auxerre* 2-2, Saint-Étienne 0-0, Valenciennes* 1-1, Brest 1-1, Toulouse* 0-0, Bordeaux 0-0, Lyon 2-2, Valenciennes 1-1, Nice* 1-1, Caen 1-1, Saint-Étienne* 0-0.
14 défaites : Lille* 3-2, Rennes 0-1, Lyon* 2-0, Montpellier* 1-0, Brest* 1-0, Toulouse 0-1, Évian-TG* 2-0, AC Ajaccio* 1-0, Dijon 1-2, Paris-SG* 2-1, Montpellier 1-3, Bordeaux* 2-1, Lorient* 2-1, Sochaux* 1-0.
45 buts marqués (26 à domicile ; 19 à l'extérieur).
41 buts encaissés (15 à domicile ; 26 à l'extérieur).
24 joueurs utilisés : Mandanda (38), J. Ayew et Diarra (34), Cheyrou, Morel et Valbuena (33), Amalfitano (32), Azpilicueta et Nkoulou (30), Fanni et Rémy (29), A. Ayew (26), Kaboré (25), Diawara (23), Gignac (21), Lucho Gonzalez (19), Brandao (17), Mbia (15), Traoré (11), Sabo (4), Gadi (3), Bangoura (2), Jobello et Omrani (1).
14 buteurs : Rémy (12), A. Ayew (8), Valbuena (5), Cheyrou (4), J. Ayew (3), Diarra, Lucho Gonzalez et Mbia (2), Amalfitano, Azpilicueta, Brandao, Diawara, Fanni et Gignac (1). 1 c.s.c. : Apam (Rennes).
11 passeurs : Valbuena (13), Rémy (5), Amalfitano (4), J. Ayew et Azpilicueta (2), Brandao, Cheyrou, Diarra, Diawara, Fanni et Kaboré (1).
3 penalties sur 4 : Rémy (3/3), A. Ayew (0/1).
74 avertissements : Amalfitano (9), Diarra et Valbuena (7), A. Ayew (6), Azpilicueta, Cheyrou, Mbia et Nkoulou (5), Kaboré (4), J. Ayew, Brandao, Diawara, Gignac et Morel (3), Mandanda (2), Fanni, Lucho Gonzalez, Rémy et Traoré (1).
5 expulsions : Kaboré (2), Fanni, Mbia et Nkoulou (1).
40 445 (moyenne de spectateurs à domicile).
** Match joué à l'extérieur.*

14e SOCHAUX
42 POINTS

11 victoires : Nancy* 1-2, Saint-Étienne 2-1, Toulouse 3-0, Lyon 2-1, Évian-TG* 2-3, Nice 2-0, Brest 2-1, Dijon 1-0, Nancy 1-0, Caen* 1-3, Marseille 1-0.
9 nuls : Marseille* 2-2, Lorient 1-1, Lille* 2-2, Évian-TG 1-1, Nice* 1-1, Dijon* 0-0, Lorient* 1-1, Auxerre 0-0, Valenciennes 1-1.
18 défaites : Caen 1-2, Rennes 2-6, Auxerre* 4-1, Valenciennes* 3-0, Brest* 2-0, Montpellier 1-3, Paris-SG 0-1, Bordeaux* 1-0, AC Ajaccio 0-2, Saint-Étienne* 1-0, Rennes* 1-0, Lille 0-1, Toulouse* 2-0, Lyon* 2-1, Montpellier* 2-1, Paris-SG* 6-1, Bordeaux 0-3, AC Ajaccio* 2-1.
40 buts marqués (21 à domicile ; 19 à l'extérieur).
60 buts encaissés (24 à domicile ; 36 à l'extérieur).
31 joueurs utilisés : Boudebouz (36), Sauget (35), Martin (33), Corchia, Privat et Richert (31), Nogueira (28), Peybernes (26), Butin (25), Maïga et Roudet (23), A. Camara (22), Bakambu et Carlao (21), Mikari et Poujol (19), Perquis (18), Banana (15), Amin et Lopy (14), Doubai (10), Cros (7), Bréchet (5), Mouyokolo, Roussillon et Zouma (4), Dias (3), Davies (2), Boumal, P. Camara et Gurlier (1).
12 buteurs : Maïga (9), Boudebouz et Butin (6), Privat (5), Bakambu (3), Martin et Nogueira (2), Camara, Doubai, Peybernes, Poujol et Roudet (1). 2 c.s.c. : Crisokho (Lyon) et Isimat-Mirin (Valenciennes).
9 passeurs : Martin (8), Boudebouz (6), Butin et Corchia (2), Mikari, Nogueira, Poujol, Roudet et Sauget (1).
3 penalties sur 3 : Boudebouz (3/3).
50 avertissements : Martin (10), Corchia (5), Perquis (4), Boudebouz, Butin, Peybernes et Poujol (3), Amin, Banana, Maïga, Nogueira, Richert, Roudet et Sauget (2), Bréchet, Carlao, Doubai, Lopy et Privat (1).
7 expulsions : Peybernes (2), Carlao, Maïga, Mikari, Roudet et Sauget (1).
14 079 (moyenne de spectateurs à domicile).
** Match joué à l'extérieur.*

15e BREST
41 POINTS

8 victoires : Lorient 3-1, Sochaux 2-0, Auxerre 1-0, Nice 1-0, Marseille 1-0, Lille 3-1, Valenciennes 1-0, Évian-TG* 0-1.
17 nuls : Évian-TG 2-2, Valenciennes* 0-0, Lyon 1-1, Nice* 0-0, Montpellier 2-2, AC Ajaccio 1-1, Marseille* 1-1, Caen 1-1, Bordeaux* 1-1, Saint-Étienne 2-2, Rennes* 1-1, Toulouse* 0-0, Dijon 1-1, AC Ajaccio* 0-0, Caen* 0-0, Toulouse 0-0, Lyon* 1-1.
13 défaites : Paris-SG* 1-0, Dijon* 1-0, Nancy* 2-1, Lille* 2-0, Paris-SG 0-1, Montpellier* 1-0, Bordeaux 0-2, Lorient* 2-1, Nancy 0-1, Sochaux* 2-1, Saint-Étienne* 2-1, Rennes 0-1, Auxerre* 4-0.
31 buts marqués (22 à domicile ; 9 à l'extérieur).
38 buts encaissés (17 à domicile ; 21 à l'extérieur).
31 joueurs utilisés : Etana (37), Lesoimier (36), Poyet (35), Baysse et Grougi (34), Ben Basat (32), Zebina (28), Ewolo (27), Licka (25), Martial (24), Culma (21), Coulibaly et Roux (18), Daf (16), Gentiletti et Lorenzi (15), Kantari (12), Alphonse et Touré (11), Jemâa et Sissoko (10), Ba et Makonda (8), Khaled (7), Ayité et Guidileye (6), Soumah (3), Bigné, Cappone, Ferradj et Micola (1).
12 buteurs : Grougi (9), Ben Basat et Roux (4), Lesoimier (3), Gentiletti, Jemâa et Poyet (2), Alphonse, Baysse, Daf, Lorenzi et Touré (1).
8 passeurs : Grougi (4), Poyet (3), Ben Basat (2), Alphonse, Ba, Licka, Roux et Touré (1).
4 penalties sur 6 : Grougi (4/6).
73 avertissements : Grougi (7), Culma et Zebina (6), Baysse, Coulibaly et Lorenzi (5), Daf, Ewolo, Jemâa, Lesoimier, Martial et Roux (4), Ben Basat, Gentiletti et Poyet (3), Kantari et Khaled (2), Guidileye et Licka (1).
5 expulsions : Gentiletti, Jemâa, Makonda, Sissoko et Zebina (1).
13 542 (moyenne de spectateurs à domicile).

Jonathan Zebina (Brest).

Johan Cavalli (AC Ajaccio).

16e AC AJACCIO
41 POINTS

9 victoires : Valenciennes 3-1, Rennes 1-0, Sochaux* 0-2, Auxerre 2-1, Valenciennes* 1-2, Dijon 2-1, Marseille 1-0, Sochaux 2-1, Toulouse* 0-2.

14 nuls : Lyon* 1-1, Évian-TG 1-1, Brest* 1-1, Dijon* 1-1, Caen 2-2, Nancy* 2-2, Nice 1-1, Brest 0-0, Bordeaux* 1-1, Lorient 1-1, Caen* 0-0, Saint-Étienne 1-1, Nancy 0-0, Lyon 1-1.

15 défaites : Toulouse 0-2, Auxerre* 4-1, Nice* 3-0, Montpellier 1-3, Paris-SG 1-3, Marseille* 2-0, Bordeaux 0-2, Lorient* 2-0, Saint-Étienne* 3-1, Lille 2-3, Montpellier* 3-0, Paris-SG* 4-1, Lille* 4-1, Rennes* 3-1, Évian-TG* 2-1.

40 buts marqués (22 à domicile ; 18 à l'extérieur).

61 buts encaissés (24 à domicile ; 37 à l'extérieur).

25 joueurs utilisés : Ochoa (37), Mediani (35), Mostefa, Pierazzi et Poulard (34), André (33), Cavalli (31), Sammaritano (30), Kinkela (29), Tiberi (28), Lasne (27), Bounours et Ilan (25), Diawara (23), Socrier (22), Lippini (21), Echiardo (19), N'Diaye (8), Delort (7), Maire (6), Begeorgi, Mendy et Saad (3), Debès (2), El-Hany (1).

11 buteurs : Ilan (6), Eduardo et Sammaritano (5), André et Cavalli (4), Diawara (3), Kinkela, Mediani, Mostefa, Poulard et Socrier (2). 3 c.s.c. : Chedjou (Lille), André Luiz (Nancy) et Peybernes (Sochaux).

7 passeurs : Kinkela (6), Cavalli (5), Diawara (3), André et Tiberi (2), Eduardo, Sammaritano et Socrier (1).

4 penalties sur 6 : Ilan et Kinkela (1/1), Eduardo (2/3), Cavalli (0/1).

95 avertissements : Cavalli et Mostefa (13), André (12), Lippini et Pierazzi (7), Bouhours et Diawara (5), Lasne, N'Diaye et Socrier (4), Kinkela, Mediani et Sammaritano (3), Delort, Eduardo, Ochoa et Tiberi (2), Ilan, Maire, Mendy et Poulard (1).

9 expulsions : Bouhours (2), Cavalli, Lasne, Lippini, Maire, Mediani, N'Diaye et Pierazzi (1).

6 338 (moyenne de spectateurs à domicile).

** Match joué à l'extérieur.*

17e LORIENT
39 POINTS

9 victoires : Paris-SG* 0-1, Nancy 2-1, Saint-Étienne 3-0, Valenciennes 2-0, AC Ajaccio 2-0, Nice 1-0, Brest 2-1, Montpellier 2-1, Marseille 2-1.

12 nuls : Bordeaux 1-1, Sochaux* 1-1, Auxerre 1-1, Lille* 1-1, Toulouse 0-0, Caen 0-0, Nancy* 2-2, Sochaux 1-1, Auxerre* 1-1, Toulouse* 1-1, AC Ajaccio* 1-1, Dijon 0-0.

17 défaites : Dijon* 2-0, Rennes* 2-0, Brest* 3-1, Évian-TG* 2-1, Montpellier* 4-0, Lyon 0-1, Marseille* 2-1, Lille 0-1, Saint-Étienne* 4-2, Valenciennes* 2-0, Rennes 0-2, Évian-TG 0-1, Nice* 2-0, Lyon* 3-2, Caen* 1-0, Bordeaux* 1-0, Paris-SG 1-2.

35 buts marqués (20 à domicile : 15 à l'extérieur).

49 buts encaissés (14 à domicile : 35 à l'extérieur).

33 joueurs utilisés : Monnet-Paquet (35), Mvuemba (34), Ecuele Manga et Romao (32), Mareque (31), Coutadeur et Jouffre (30), Audard (29), Autret et Emeghara (27), Campbell (25), Baca (24), Koné (21), Bourillon (20), Aliadière (18), Sunu (15), Le Lan (14), Pedrinho (11), Barthelme (9), Gassama et Mulumba (8), Diarra (7), Douniama (6), Lautoa et Leconte (5), Kitambala et Penalba (4), Chaigneau, Janot et Quercia (3), Dubarbier, Falette et Robert (1).

14 buteurs : Monnet-Paquet (6), Emeghara (5), Mvuemba (4), Campbell et Jouffre (3), Aliadière, Autret, Coutadeur et Ecuele Manga (2), Bourillon, Koné, Quercia, Romao et Sunu (1). 1 c.s.c. : Bedimo (Montpellier).

10 passeurs : Jouffre (6), Mvuemba (4), Aliadière, Bourillon et Monnet-Paquet (2), Campbell, Coutadeur, Diarra, Emeghara, Koné et Mareque (1).

3 penalties sur 3 : Mvuemba (3/3).

67 avertissements : Romao (11), Ecuele Manga (8), Koné et Mareque (7), Jouffre (5), Campbell (4), Aliadière, Emeghara, Le Lan et Mvuemba (3), Coutadeur et Gassama (2), Audard, Autret, Bourillon, Janot, Kitambala, Lautoa, Monnet-Paquet, Pedrinho et Robert (1).

4 expulsions : Romao (2), Audard et Koné (1).

15 643 (moyenne de spectateurs à domicile).

** Match joué à l'extérieur.*

18e CAEN
38 POINTS

9 victoires : Valenciennes 1-0, Sochaux* 1-2, Lyon 1-0, Évian-TG* 2-4, Dijon 3-0, Lyon* 1-2, Auxerre 2-1, Bordeaux 1-0, Lorient 1-0.

11 nuls : Auxerre* 1-1, Nice 1-1, Brest* 1-1, AC Ajaccio* 2-2, Lorient* 0-0, Évian-TG 2-2, Brest 0-0, Paris-SG 2-2, AC Ajaccio 0-0, Marseille* 1-1, Nancy* 1-1.

18 défaites : Lille 1-2, Rennes* 3-2, Toulouse 0-1, Montpellier 1-3, Paris-SG* 4-2, Bordeaux* 2-0, Marseille 1-2, Saint-Étienne* 2-0, Nancy 1-2, Rennes 0-2, Toulouse* 1-0, Nice* 1-0, Montpellier* 3-0, Dijon* 2-0, Saint-Étienne 1-4, Lille* 3-0, Sochaux 1-3, Valenciennes* 3-1.

39 buts marqués (20 à domicile ; 19 à l'extérieur).

59 buts encaissés (25 à domicile ; 34 à l'extérieur).

23 joueurs utilisés : Bulot et Thébaux (38), Heurtaux et Vandam (36), Seube (35), Nivet, Proment et Traoré (33), Frau (32), Hamouma (31), Sorbon (30), Leca (25), Niang (23), Nabab (22), Raineau (19), Montaroup (15), Fajr (13), Nangis (11), Mbone (7), Deroin et Wague (5), Marcq (3), Tandia (1).

14 buteurs : Nivet (7), Frau (6), Heurtaux (5), Bulot et Nabab (4), Hamouma, Niang, Proment et Traoré (2), Leca, Nangis, Seube, Vandam et Wague (1).

8 passeurs : Bulot (7), Hamouma, Nivet, Proment et Traoré (2), Frau, Leca et Nabab (1).

6 penalties sur 8 : Nivet (4/4), Frau (2/3), Niang (0/1).

72 avertissements : Proment (9), Heurtaux et Vandam (7), Seube (6), Hamouma et Montaroup (5), Frau et Nabab (4), Bulot, Raineau et Traoré (3), Leca, Nangis, Niang, Nivet, Sorbon et Thébaux (2), Deroin, Fajr, Marcq et Mbone (1).

6 expulsions : Nivet (2), Frau, Montaroup, Nabab et Nangis (1).

15 280 (moyenne de spectateurs à domicile).

** Match joué à l'extérieur.*

19e DIJON
36 POINTS

9 victoires : Lorient 2-0, Évian-TG* 0-1, Brest 1-0, Bordeaux 2-0, Nancy* 1-2, Évian-TG 3-1, Nice 3-0, Marseille* 1-2, Caen 2-0.

9 nuls : Nice* 1-1, AC Ajaccio 1-1, Sochaux 0-0, Auxerre* 2-2, Brest* 1-1, Montpellier 1-1, Bordeaux* 1-1, Lorient* 0-0, Toulouse 1-1.

20 défaites : Rennes 1-5, Toulouse* 2-0, Lyon 1-2, Valenciennes* 4-0, Montpellier* 5-3, Paris-SG* 2-0, Marseille 2-3, Caen* 3-0, Lille* 2-0, Saint-Étienne 1-2, Lyon* 3-1, Valenciennes 1-2, AC Ajaccio* 2-1, Paris-SG 1-2, Nancy 0-2, Sochaux* 1-0, Lille 0-2, Saint-Étienne* 1-0, Auxerre 0-2, Rennes* 5-0.

38 buts marqués (23 à domicile ; 15 à l'extérieur).

63 buts encaissés (26 à domicile ; 37 à l'extérieur).

29 joueurs utilisés : Reynet (37), Corgnet (36), Bauthéac et Souprayen (34), Guerbert et Sankharé (33), Jovial (30), Thil (26), Meïté (25), Bamba et Varrault (24), Paulle (22), Altama et Zarour (17), Berenguer, Koné et Kumordzi (16), Diabaté, Kakuta et Marcq (14), Courgnaud (11), Mandanne (10), Malouda (5), Baradji, Diallo et Mätsui (3), Caceres (2), Achour et Padovani (1).

12 buteurs : Jovial (9), Corgnet (8), Kakuta et Sankharé (4), Bauthéac (3), Koné, Guerbert et Thil (2), Kumordzi, Mandanne, Meïté et Paulle (1).

7 passeurs : Bauthéac (6), Guerbert (4), Jovial (3), Corgnet et Courgnaud (2), Diabaté et Kakuta (1).

3 penalties sur 5 : Bauthéac, Kakuta et Mandanne (1/1), Jovial et Thil (0/1).

82 avertissements : Sankharé (12), Varrault (7), Diabaté, Jovial et Souprayen (6), Bauthéac, Kumordzi et Meïté (5), Bamba, Courgnaud et Guerbert (4), Paulle (3), Altama, Berenguer, Corgnet, Koné et Marcq (2), Kakuta, Mandanne, Reynet, Thil et Zarour (1).

7 expulsions : Meïté (2), Kumordzi, Marcq, Paulle, Sankharé et Zarour (1).

13 532 (moyenne de spectateurs à domicile).

** Match joué à l'extérieur.*

20e AUXERRE
34 POINTS

7 victoires : AC Ajaccio 4-1, Sochaux 4-1, Toulouse 2-0, Nice 2-1, Valenciennes 2-0, Brest 4-0, Dijon* 0-2.

13 nuls : Marseille 2-2, Bordeaux* 1-1, Nancy* 0-0, Caen 1-1, Lorient* 1-1, Saint-Étienne* 1-1, Dijon 2-2, Lorient 1-1, Sochaux* 0-0, Saint-Étienne 0-0, Lille* 2-2, Rennes* 1-1, Paris-SG 1-1.

18 défaites : Montpellier* 3-1, Lille 1-3, Rennes 0-1, Évian-TG* 3-1, Valenciennes* 2-1, Lyon 0-3, Paris-SG* 3-2, Brest* 1-0, AC Ajaccio* 2-1, Nancy 1-3, Caen* 2-1, Évian-TG 0-2, Toulouse* 1-0, Lyon* 2-1, Nice* 1-0, Bordeaux 2-4, Marseille* 3-0, Montpellier 1-2.

46 buts marqués (30 à domicile ; 16 à l'extérieur).

57 buts encaissés (28 à domicile ; 29 à l'extérieur).

29 joueurs utilisés : Contout (37), Sorin (36), Dudka (34), Boly, Grichting et Oliech (33), Chafni (31), Cissé (28), Hengbart et Traoré (27), Le Tallec (24), Ndinga (23), Sahar (21), Kossoko (19), Berthod, Kapo, Manuljeck et Segbefia (15), Sidibé (12), Haddad (10), Coulibaly (8), Jemâa et Sanogo (7), Riveyran (4), Camps, Léon et Meïté (2), Jung Jo-gook et Missilou (1).

14 buteurs : Oliech (10), Traoré (9), Contout (5), Kapo (4), Le Tallec et Sahar (3), Chafni, Cissé, Dudka et Jemâa (2), Boly, Hengbart, Ndinga et Sanogo (1).

8 passeurs : Oliech (4), Chafni, Contout, Sahar et Traoré (3), Dudka (2), Cissé et Le Tallec (1).

1 penalty sur 1 : Dudka (1/1).

87 avertissements : Cissé (10), Oliech (9), Chafni et Dudka (8), Berthod (7), Mandjeck (6), Boly et Traoré (5), Ndinga et Grichting (4), Contout, Hengbart, Kossoko et Segbefia (3), Sorin (2), Coulibaly, Jemâa, Kapo, Le Tallec, Riviéyran, Sahar et Sidibé (1).

5 expulsions : Le Tallec (2), Boly, Chafni et Oliech (1).

12 123 (moyenne de spectateurs à domicile).

** Match joué à l'extérieur.*

BASTIA LA FIERTÉ CORSE

Classement final

	Pts	J.	G.	N.	P.	p.	c.	Diff.	Domicile J.	G.	N.	P.	p.	c.	Extérieur J.	G.	N.	P.	p.	c.
1. Bastia	71	38	21	8	9	61	36	+25	19	15	4	0	44	16	19	6	4	9	17	20
2. Reims	65	38	18	11	9	54	37	+17	19	13	4	2	36	18	19	5	7	7	18	19
3. Troyes	64	38	17	13	8	45	35	+10	19	13	4	2	28	12	19	4	9	6	17	23
4. Sedan	59	38	15	14	9	56	45	+11	19	8	6	5	28	20	19	7	8	4	28	25
5. Clermont	58	38	15	13	10	48	39	+9	19	9	6	4	22	15	19	6	7	6	26	24
6. Tours	56	38	15	11	12	44	43	+1	19	10	5	4	27	18	19	5	6	8	17	25
7. Guingamp	55	38	15	10	13	46	43	+3	19	8	8	3	25	14	19	7	2	10	21	29
8. Monaco	52	38	13	13	12	41	48	-7	19	7	7	5	21	22	19	6	6	7	20	26
9. Nantes	51	38	14	9	15	51	42	+9	19	12	4	3	37	14	19	2	5	12	14	28
10. Istres	51	38	13	12	13	46	44	+2	19	8	7	4	21	16	19	5	5	9	25	28
11. Angers	51	38	13	12	13	44	45	-1	19	8	6	5	23	16	19	5	6	8	21	29
12. Lens	48	38	12	12	14	42	48	-6	19	8	5	6	24	22	19	4	7	8	18	26
13. Arles-Avignon	48	38	10	18	10	34	41	-7	19	7	9	3	20	18	19	3	9	7	14	23
14. Châteauroux	48	38	14	6	18	38	54	-16	19	9	3	7	23	22	19	5	3	11	15	32
15. Le Havre	47	38	11	14	13	38	34	+4	19	7	11	1	26	12	19	4	3	12	12	22
16. Laval	47	38	12	11	15	46	50	-4	19	9	5	5	29	21	19	3	6	10	17	29
17. Le Mans	45	38	11	12	15	39	40	-1	19	7	4	8	20	19	19	4	8	7	19	21
18. Metz	42	38	10	12	16	30	44	-14	19	5	6	8	19	27	19	5	6	8	11	17
19. Boulogne	36	38	7	15	16	40	47	-7	19	5	8	6	21	19	19	2	7	10	19	28
20. Amiens	26	38	4	14	20	29	57	-28	19	3	8	8	15	22	19	1	6	12	14	35

Tableau d'honneur

BASTIA. Champion et promu en Ligue 1.
REIMS. Promu en Ligue 1.
TROYES. Promu en Ligue 1.

METZ. Relégué en National.
BOULOGNE. Relégué en National.
AMIENS. Relégué en National.

Palmarès

1993-94 : Nice.
1994-95 : Marseille.
1995-96 : Caen.
1996-97 : Châteauroux.
1997-98 : Nancy.
1998-99 : Saint-Étienne.
1999-2000 : Lille.
2000-01 : Sochaux.
2001-02 : AC Ajaccio.
2002-03 : Toulouse.
2003-04 : Saint-Étienne.
2004-05 : Nancy.
2005-06 : Valenciennes.
2006-07 : Metz.
2007-08 : Le Havre.
2008-09 : Lens.
2009-10 : Caen.
2010-11 : Évian-TG.
2011-12 : Bastia.
Ce palmarès est établi depuis l'instauration de la poule unique.

Buteurs

1. Fauré (Reims), **15 buts.**
2. Ghilas (Reims), **14 buts.**
3. Maoulida (Bastia), Mendes (Le Havre), **13 buts.**
5. Charbonnier (Angers), Allart (Boulogne), Fauvergue (Sedan), Marcos (Troyes), **12 buts.**
9. Alessandrini, Rivière (Clermont), Knockaert (Guingamp), Viale (Laval), Pollet (Lens), **11 buts.**
14. Beauvue (Châteauroux), Y. Rivière (Le Havre), Duhamel (Metz), Touré (Monaco), Caceres (Troyes), **10 buts.**
19. Ayasse (Arles-Avignon), Khazri, Suarez (Bastia), Bourgeois (Châteauroux), Akrour (Istres), Ouali, Sylla (Le Mans), Mo. Diallo (Sedan), Blayac, Diego (Tours), **9 buts.**
29. S. Diallo, El-Azzouzi (Bastia), Giresse (Guingamp), Nouri (Istres), Toudic (Lens), Germain (Monaco), Wiltord (Nantes), **8 buts.**
36. Dembelé (Clermont), Mandanne (Guingamp), De Préville (Istres), Do Marcolino (Laval), Pancrate, Raspentino (Nantes), Diaby, Eudeline (Sedan), **7 buts.**
44. Tourghar (Amiens), Keserü (Angers), Dalé (Arles-Avignon, Nantes), Karuru, Reale (Boulogne), Yahia-Chérif (Istres), Gimbert (Laval), Djordjevic, Veretout (Nantes), **6 buts.**
53. M. Yattara (Arles-Avignon), Reset (Boulogne), Atik (Guingamp), Fettouhi (Istres), Bellfort (Le Mans), Salli (Monaco), Buengo, Gherieni (Tours), Obbadi (Troyes), **5 buts.**
62. Djaballah (Amiens), Couturier, Frikeche (Angers), Rothen (Bastia), Dupuis, Moulin (Châteauroux), Armand (Clermont), Bouby (Metz), Djilobodji (Nantes), Tainmont (Reims), Pogba (Sedan), Grax, Thiago (Troyes), **4 buts.**
75. Bazile, Martin (Amiens), Doré, Gomez, Hénin (Angers), Pieroni (Arles-Avignon), Choplin (Bastia), Fournier, Grange (Châteauroux), Charrier (Guingamp), Agouazi, Palmieri (Istres), Gamboa, Pallois (Laval), Mesloub (Le Havre), Thomas (Le Mans), Ducasse, Koïta, Yahia (Lens), Diaz (Metz), Coulibaly (Monaco/Istres), Dirar, Giuly (Monaco), Bessat (Nantes), Amalfitano, Ayité, Weber (Reims), Court (Sedan), Cardy, Lejeune (Tours), Camara (Troyes), **3 buts.**
106. Gavanon, Kharbouchi, Saïfi, Zobiri (Amiens), Diers (Angers), Rocchi, Soro (Arles-Avignon), Genest, Harek (Bastia), Bru, Capoue, Salibur (Boulogne), Lafourcade, Orinel (Châteauroux), Esor, Morel, Namli, Salze (Clermont), Argelier, Mo. Diallo, Douniama, Mathis (Guingamp), Badiane, Gonçalves, Le Bamo, Losilla, Renouard, Rose (Laval), Abo Eboulou, Bonnet, Fanchone (Le Havre), Boudebouda, Doumbia, Maazou, Momi (Le Mans), Ben Saada, Démont, Queudrue (Lens), Diagne, N'Sor (Metz), Vahirua (Monaco), Bangoura, Vivian (Nantes), Courtet, Fortes, Glombard (Reims), Lemoigne, Slin, Valdivia (Sedan), Biancardini, Genevois (Tours), Faussurier, Psaume (Troyes), **2 buts.**

Passeurs

1. Gomez (Angers), Orinel (Châteauroux), **11 passes.**
3. Faussurier (Troyes), **8 passes.**
4. Khazri, Rothen (Bastia), Reset (Boulogne), Giresse (Guingamp), Ben Saada (Lens), Fortes (Reims), Diego (Tours), Obbadi (Troyes), **7 passes.**
12. Moullec (Clermont), Tainmont (Reims), **6 passes.**
14. Keserü (Angers), Maoulida (Bastia), Baby (Châteauroux), Dembelé (Clermont), Gamboa (Laval), Veretout (Nantes), Amalfitano (Reims), **5 passes.**

Affluence

3 206 215 spectateurs, soit **8 437** de moyenne par match.

	Amiens	Angers	Arles-Avignon	Bastia	Boulogne	Châteauroux	Clermont	Guingamp	Istres	Laval	Le Havre	Le Mans	Lens	Metz	Monaco	Nantes	Reims	Sedan	Tours	Troyes
Amiens		2-0	0-3	1-1	0-0	4-0	1-1	0-0	1-2	1-0	0-1	0-0	1-2	1-1	1-2	0-2	0-2	0-3	1-1	1-1
Angers	0-0		2-0	1-1	2-1	2-0	0-1	1-0	3-1	0-0	1-2	1-1	1-1	2-0	1-2	2-0	0-0	1-3	1-0	2-3
Arles-Avignon	1-1	2-2		0-0	2-1	0-0	0-2	1-2	1-5	1-0	1-0	1-0	3-0	1-0	2-1	0-0	2-2	0-0	2-2	0-0
Bastia	2-1	3-1	3-0		2-0	2-1	1-1	3-1	3-1	3-2	1-0	1-0	2-2	3-0	1-1	2-1	1-0	2-2	4-1	5-1
Boulogne	0-1	3-3	1-1	1-3		0-1	1-1	2-0	1-1	3-0	1-1	2-0	0-2	0-1	1-2	2-1	0-0	1-1	0-0	2-0
Châteauroux	4-1	0-1	1-2	0-2	2-1		2-1	0-2	0-2	3-1	1-0	1-0	1-0	1-1	2-1	2-2	1-1	0-1	1-3	1-0
Clermont	2-1	1-2	0-0	2-1	1-2	2-1		0-1	2-2	2-0	2-1	1-1	2-0	1-0	1-0	0-0	1-0	1-1	0-1	1-1
Guingamp	1-1	1-0	1-1	1-1	1-1	1-1	3-1		1-0	1-0	1-0	1-1	3-0	0-1	4-0	2-0	2-3	1-3	0-0	0-0
Istres	2-1	0-1	0-0	1-0	0-0	3-1	2-2	2-1		1-2	1-1	1-2	2-1	1-0	0-1	2-1	1-1	1-1	1-0	0-0
Laval	3-1	0-1	2-1	1-0	2-2	1-1	1-2	1-2	2-1		0-2	2-1	2-2	0-0	1-0	2-0	3-2	5-1	1-2	0-0
Le Havre	2-0	3-0	1-1	2-0	0-0	3-0	0-2	3-1	0-0	1-1		1-1	0-0	1-1	2-2	1-1	1-1	0-0	2-1	3-0
Le Mans	3-2	2-2	1-1	3-0	1-0	0-1	0-2	1-0	1-0	1-3	3-1		0-1	0-1	0-1	0-0	0-1	3-1	0-1	1-1
Lens	1-1	0-0	0-0	1-3	2-0	2-3	2-1	0-2	1-0	0-0	2-0	1-3		0-2	2-2	1-0	0-2	4-2	3-0	2-1
Metz	1-0	1-1	0-0	0-1	1-0	2-1	2-2	2-5	1-2	2-2	0-2	0-1	2-0		0-2	1-3	1-0	0-2	1-1	2-2
Monaco	1-1	1-3	1-0	0-1	0-0	2-1	0-0	1-0	3-2	2-1	1-0	2-2	2-2	0-2		2-1	1-2	2-2	0-0	0-2
Nantes	5-0	2-1	3-0	0-2	3-3	3-0	1-0	4-0	3-1	2-3	1-0	1-1	1-0	0-0	3-0		2-0	1-2	1-0	1-1
Reims	1-0	3-0	3-2	1-0	3-2	2-0	2-2	2-1	2-1	1-1	2-1	1-1	1-1	3-0	2-0	3-1		1-2	2-3	1-0
Sedan	3-1	2-2	0-0	2-0	1-4	2-0	1-2	0-1	1-1	2-1	3-0	0-2	1-1	1-1	2-2	2-0	1-0		3-0	1-2
Tours	1-1	1-0	4-1	2-1	3-1	1-2	2-1	5-1	1-2	0-0	0-0	2-1	0-3	1-0	0-0	2-1	1-1	1-0		0-2
Troyes	2-0	2-1	0-1	1-0	2-1	0-1	3-2	1-1	1-1	3-0	1-0	2-1	2-0	1-0	1-1	2-0	1-0	1-1	2-1	

Étoiles *FF*
ROTHEN ET BUTELLE DISTINGUÉS

JOUEURS DE CHAMP

1. **Rothen (Bastia), 6,29 ✱.**
2. Rivière (Clermont), **6,05 ✱.**
3. Alessandrini (Clermont), Imbula (Guingamp), **6 ✱.**
5. Khazri (Bastia), **5,97 ✱.**
6. Obbadi (Troyes), **5,94 ✱.**
7. Gomez (Angers), **5,88 ✱.**
8. Drouin (Troyes), **5,83 ✱.**
9. Ghilas (Reims), **5,82 ✱.**
10. Knockaert (Guingamp), **5,77 ✱.**
11. S. Diallo (Bastia), **5,76 ✱.**
12. Auriac (Angers), **5,74 ✱.**
13. Signorino (Laval), **5,69 ✱.**
14. Fettouhi (Istres), **5,67 ✱.**
15. Giresse (Guingamp), **5,66 ✱.**
16. Eudeline (Sedan), Cetout (Tours), **5,65 ✱.**
18. Gamiette (Tours), **5,63 ✱.**
19. Raspentino (Nantes), Faussurier (Troyes), **5,62 ✱.**
21. Choplin (Bastia), **5,61 ✱.**
22. Lemoigne (Sedan), N'Sakala (Troyes), **5,6 ✱.**
24. Mathis (Guingamp), Losilla (Laval), Thiago (Troyes), **5,59 ✱.**
27. Angoula (Bastia), Germain (Monaco), **5,58 ✱.**
29. Harek (Bastia), Lautoa (Sedan), **5,57 ✱.**
31. Vivian (Nantes), Fauvergue (Sedan), **5,56 ✱.**

GARDIENS

1. **Butelle (Arles-Avignon), 6,32 ✱**
2. Bonnefoi (Amiens), **6,26 ✱.**
3. Novaes (Bastia), **6,11 ✱.**
4. Placide (Le Havre), **5,95 ✱.**
5. Agassa (Reims), **5,94 ✱.**
6. Sissoko (Metz), **5,86 ✱.**
7. Balijon (Laval), **5,82 ✱.**
8. Thuram-Ulien (Troyes), **5,81 ✱.**
9. Leroy (Tours), **5,78 ✱.**
10. Gurtner (Boulogne), Famolle (Clermont), **5,75 ✱.**

PALMARÈS*

2005-06 : **Chelle** (Valenciennes), 3,96. **Audard** (Lorient), 3,78.
2006-07 : **Lesage** (Le Havre), 3,94. **Wimbée** (Grenoble), 3,71.
2007-08 : **Hoarau** (Le Havre), 6,49. **Padovani** (Angers) et **Revault** (Le Havre), 6,37.
2008-09 : **Koscielny** (Tours), 6,41. **Novaes** (Bastia) et **Runje** (Lens), 6,06.
2009-10 : **Psaume** (Arles-Avignon), 6,41. **Merville** (Arles-Avignon), 6,16.
2010-11 : **Rivière** (AC Ajaccio), 6,06. **Debès** (AC Ajaccio), 6,14.
2011-12 : **Rothen** (Bastia), 6,29. **Butelle** (Arles-Avignon), 6,32.
** Avant 2007, les Étoiles étaient attribuées sur 6, contre 10 désormais.*

Équipe type de la saison

BUTELLE 6,32 – Arles-Avignon
DROUIN 5,83 – Troyes
CHOPLIN 5,61 – Bastia
SIGNORINO 5,69 – Laval
N'SAKALA 5,60 – Troyes
IMBULA 6,00 – Guingamp
ROTHEN 6,29 – Bastia
GOMEZ 5,88 – Angers
KHAZRI 5,97 – Bastia
ALESSANDRINI 6,00 – Clermont
RIVIÈRE 6,05 – Clermont

LE TOUR DE FRANCE DES CLUBS

1er BASTIA
71 POINTS

21 victoires : Istres 3-1, Nantes* 0-2, Le Mans 1-0, Angers 3-1, Boulogne* 1-3, Arles-Avignon 3-0, Châteauroux* 0-2, Tours FC 4-1, Metz* 0-1, Le Havre 1-0, Troyes 5-1, Monaco* 0-1, Reims 1-0, Boulogne 2-0, Lens* 1-3, Amiens 2-1, Laval 3-2, Guingamp 3-1, Châteauroux 2-1, Metz 3-0, Nantes 2-1.
8 nuls : Clermont Foot 1-1, Monaco 1-1, Lens 2-2, Amiens* 1-1, Guingamp* 1-1, Sedan 2-2, Angers* 1-1, Arles-Avignon* 0-0.
9 défaites : Le Havre* 2-0, Troyes* 1-0, Reims* 1-0, Laval* 1-0, Clermont Foot* 2-1, Sedan* 2-0, Tours FC* 2-1, Le Mans* 3-0, Istres* 1-0.
61 buts marqués (44 à domicile ; 17 à l'extérieur).
36 buts encaissés (16 à domicile ; 20 à l'extérieur).
25 joueurs utilisés : Novaes (37), Harek (36), Choplin (35), Khazri (33), Rothen et Suarez (32), Maoulida (31), Cahuzac et Diallo (30), Angoula (29), Sans (24), Cioni, Genest et Mary (23), El-Azzouzi et Moizini (17), Periatambee (15), Thauvin (13), Marque (12), Robail (11), Sanaia (8), Vincent (5), André (2), Barbato et Vincensini (1).
11 buteurs : Maoulida (13), Khazri et Suarez (9), Diallo et El-Azzouzi (8), Rothen (4), Choplin (3), Genest et Harek (2), Marque et Sans (1). 1 c.s.c. : Miennel (Amiens).
13 passeurs : Khazri et Rothen (7), Maoulida (5), Angoula, Diallo, Genest et Robail (4), André, Cioni, El-Azzouzi, Harek, Moizini et Sans (1).
5 penalties : Suarez (4), Rothen (1).
73 avertissements : Cahuzac (12), Khazri (7), Angoula, Choplin, Harek et Rothen (5), Cioni, Diallo et Mary (4), Maoulida, Sans et Thauvin (3), El-Azzouzi, Periatambee et Suarez (2), Marque, Moizini, Novaes, Robail et Sanaia (1).
5 expulsions : Cahuzac (2), Cioni, Khazri et Maoulida (1).
9 906 (moyenne de spectateurs à domicile).
** Match joué à l'extérieur.*

2e REIMS
66 POINTS

18 victoires : Lens* 0-2, Amiens 1-0, Monaco* 1-2, Arles-Avignon 3-2, Guingamp 2-1,, Bastia 1-0, Châteauroux 2-0, Istres 2-1, Nantes 3-1, Le Havre 2-1, Angers 3-0, Guingamp* 2-3, Le Mans* 0-1, Metz 3-0, Troyes 1-0, Boulogne 3-2, Monaco 2-0, Amiens* 0-2.
11 nuls : Angers* 0-0, Tours FC* 1-1, Le Mans 1-1, Boulogne* 0-0, Arles-Avignon* 2-2, Châteauroux* 1-1, Laval 1-1, Istres* 1-1, Clermont Foot 2-2, Le Havre* 1-1, Lens 1-1.
9 défaites : Laval* 3-2, Sedan* 1-0, Metz* 1-0, Clermont Foot* 1-0, Troyes* 1-0, Bastia* 1-0, Sedan 1-2, Tours FC 2-3, Nantes* 2-0.
54 buts marqués (36 à domicile ; 18 à l'extérieur).
37 buts encaissés (18 à domicile ; 19 à l'extérieur).
27 joueurs utilisés : Tacalfred et Weber (38), Agassa, Ca, Fauré et Ghilas (35), Tainmont (32), Deaux (31), Glombard (30), Amalfitano et Mandi (26), Fortes (25), Ghisolfi (20), Sekkat (19), Ayité (18), Courtet et Ramaré (14), Peuget (12), Saadi (10), Collet (9), Fontaine (8), Pereira Leite (6), Liébus (4), Ichane, Kodjia et Ouali (2), Balamandji (1).
14 buteurs : Fauré (15), Ghilas (14), Tainmont (4), Amalfitano, Ayité et Weber (3), Courtet, Fortes et Glombard (2), Ca, Deaux, Ghisolfi, Mandi et Saadi (1). 1 c.s.c. : Genton (Le Havre).
13 passeurs : Fortes (7), Tainmont (6), Amalfitano (5), Ayité (4), Ghilas (3), Mandi (2), Agassa, Collet, Deaux, Fauré, Pereira Leite, Peuget et Tacalfred (1).
4 penalties : Fauré (4).
72 avertissements : Deaux (8), Weber (7), Tacalfred et Tainmont (6), Ghisolfi et Glombard (5), Ayité, Ca, Mandi et Peuget (4), Fauré, Fortes, Ghilas et Sekkat (3), Agassa, Amalfitano et Fontaine (2), Ichane (1).
4 expulsions : Fontaine, Fortes, Ichane et Tainmont (1).
12 853 (moyenne de spectateurs à domicile).
** Match joué à l'extérieur.*

6e TOURS
56 POINTS

15 victoires : Metz 1-0, Le Mans* 0-1, Nantes 2-1, Clermont Foot* 0-1, Arles-Avignon 4-1, Guingamp 5-1, Sedan 1-0, Boulogne 3-1, Clermont Foot 2-1, Reims* 2-3, Laval* 1-2, Angers 1-0, Bastia 2-1, Châteauroux* 1-3, Le Mans 2-1.
11 nuls : Boulogne* 0-0, Amiens 1-1, Reims 1-1, Monaco* 0-0, Laval 0-0, Le Havre 0-0, Amiens* 1-1, Monaco 0-0, Arles-Avignon* 2-2, Guingamp* 0-0, Metz* 1-1.
12 défaites : Châteauroux 1-2, Le Havre* 2-1, Istres 1-2, Troyes* 2-1, Angers* 1-0, Lens* 3-0, Bastia* 4-1, Nantes* 1-0, Istres* 1-0, Troyes 0-2, Lens 0-3, Sedan* 3-0.
44 buts marqués (27 à domicile ; 17 à l'extérieur).
43 buts encaissés (18 à domicile ; 25 à l'extérieur).
24 joueurs utilisés : Leroy (37), Blayac (35), Tritz (33), Cetout et Diego (32), Lejeune (31), Genevois (30), Cardy et Garniette (29), Schwechlen (27), Gherieni (24), N'Ganga (22), Fabre et Moimbe (20), Biancardini, Buengo et Oniangue (19), Song (17), Ketkeophomphone et Sartre (14), Meité (9), Kibundu et Sopalski (2), Dutournier (1).
12 buteurs : Blayac et Diego (9), Buengo et Gherieni (5), Cardy et Lejeune (3), Biancardini et Genevois (2), Garniette, Ketkeophomphone, Oniangue et Sartre (1). 2 c.s.c. : Capoue (Boulogne) et Fomen (Clermont).
11 passeurs : Diego (7), Tritz (3), Biancardini, Blayac, Cetout, Garniette, Gherieni, Ketkeophomphone, Lejeune, Oniangue et Song (1).
2 penalties : Cardy et Diego (1).
75 avertissements : Cardy (8), Diego, Genevois et Moimbe (7), Garniette et Tritz (5), Blayac, Cetout, Oniangue et Schwechlen (4), Fabre, Gherieni, Lejeune et N'Ganga (3), Sartre et Song (2), Biancardini, Buengo, Kibundu et Meité (1).
5 expulsions : Genevois et Leroy (2), Tritz (1).
5 370 (moyenne de spectateurs à domicile).
** Match joué à l'extérieur.*

7e GUINGAMP
55 POINTS

15 victoires : Clermont Foot* 0-1, Istres 1-0, Le Havre 1-0, Monaco 4-0, Lens* 0-2, Angers 1-0, Arles-Avignon* 1-2, Laval* 1-2, Nantes 2-0, Lens 3-0, Laval 1-0, Sedan* 0-1, Metz* 2-5, Clermont Foot 3-1, Châteauroux* 0-2.
10 nuls : Châteauroux 3-1, Troyes 0-0, Amiens* 0-0, Bastia 1-1, Boulogne 1-1, Amiens 1-1, Troyes* 1-1, Arles-Avignon 1-1, Tours FC 0-0, Le Mans 1-1.
13 défaites : Metz 0-1, Nantes* 4-0, Reims* 2-1, Boulogne* 2-0, Tours FC* 5-1, Sedan 1-3, Le Mans* 1-0, Istres* 2-1, Reims 2-3, Le Havre* 3-1, Monaco* 1-0, Angers* 1-0, Bastia* 3-1.
46 buts marqués (25 à domicile ; 21 à l'extérieur).
43 buts encaissés (14 à domicile ; 29 à l'extérieur).
26 joueurs utilisés : Atik (37), Giresse, Knockaert et Mathis (36), Duplus (32), Bellugou (31), Imbula (27), Paisley et Samassa (26), Diallo (25), Lévêque (24), Alioui et Yatabaré (20), Mandanne (19), Argelier (16), Douniama (15), Kerbrat (14), Camara, Cerdan, Charrier et Planté (13), El-Jadeyaoui (12), Mercier (7), Sankoh (4), Ringayen (3), Koné (2).
13 buteurs : Knockaert (11), Giresse (8), Mandanne (7), Atik (5), Charrier (3), Argelier, Diallo, Douniama et Mathis (2), Alioui, Cerdan, Duplus et Koné (1).
8 passeurs : Giresse (7), Atik, Knockaert et Yatabaré (4), Mandanne (3), Argelier et Charrier (2), Imbula (1).
2 penalties : Giresse (2).
70 avertissements : Diallo (10), Mathis (9), Bellugou (7), Douniama, Duplus, Imbula, Knockaert et Yatabaré (4), Argelier, Atik et Lévêque (3), Camara, Cerdan, Giresse, Kerbrat, Mandanne et Samassa (2), Alioui, Paisley et Planté (1).
4 expulsions : Diallo et Yatabaré (2).
9 536 (moyenne de spectateurs à domicile).
** Match joué à l'extérieur.*

8e MONACO
52 POINTS

13 victoires : Arles-Avignon 1-0, Istres* 0-1, Amiens* 1-2, Laval 2-1, Angers* 1-2, Guingamp 1-0, Châteauroux 2-1, Le Mans* 0-1, Nantes 2-1, Metz* 0-2, Le Havre 1-0, Istres 3-2, Boulogne* 1-2.
13 nuls : Boulogne 0-0, Troyes* 1-1, Amiens 1-1, Lens* 2-2, Bastia* 1-1, Sedan 2-2, Tours FC 0-0, Le Mans 2-2, Le Havre* 2-2, Clermont Foot 0-0, Lens 2-2, Sedan* 2-2, Tours FC* 0-0.
12 défaites : Reims 1-2, Angers 1-3, Laval* 1-0, Guingamp* 4-0, Châteauroux* 2-1, Nantes* 3-0, Metz 0-2, Bastia 0-1, Arles-Avignon* 2-1, Clermont Foot* 1-0, Reims* 2-0, Troyes 0-2.
41 buts marqués (21 à domicile ; 20 à l'extérieur).
48 buts encaissés (22 à domicile ; 26 à l'extérieur).
41 joueurs utilisés : Germain (34), Coulibaly (32), Saili (31), Marester (30), Mendy (28), Giuly (27), Dingome (24), Appiah, Hansson, Kagelmacher, Koman, Subasic et Touré (17), Eysseric (16), Dirar (15), Adriano, Afolabi et Tzavellas (14), Dumont, Makengo, Pinteaux et Vahirua (12), Carrasso (11), Muratori (10), Yatabaré (9), Malonga (8), Barazite (7), Assarai, Helstad et Sourzac (6), Chabbert (5), Kurzawa et Mangani (4), Koné, Nimani et Tzioli (3), Labor, Malcuit et Wolf (2), Diaz et Phojo (1).
16 buteurs : Touré (10), Germain (8), Saili (5), Dirar et Giuly (3), Vahirua (2), Afolabi, Coulibaly, Dingome, Eysseric, Malonga, Mangani, Nimani, Subasic, Tzavellas et Yatabaré (1).
12 passeurs : Dingome et Eysseric (4), Giuly, Touré et Tzavellas (3), Adriano et Germain (2), Barazite, Coulibaly, Dirar, Koman et Saili (1).
2 penalties : Touré et Vahirua (1).
68 avertissements : Marester (8), Touré (5), Coulibaly, Eysseric, Germain et Pinteaux (4), Adriano, Dingome, Muratori et Yatabaré (3), Appiah, Assana, Dirar, Giuly, Kagelmacher, Saili et Tzavellas (2), Afolabi, Carrasso, Dumont, Hansson, Koman, Koné, Labor, Makengo, Mangani, Mendy, Nimani, Subasic et Wolf (1).
6 expulsions : Adriano, Carrasso, Coulibaly, Hansson, Koné, Mendy, Muratori et Tzavellas (1).
4 602 (moyenne de spectateurs à domicile).
** Match joué à l'extérieur.*

Opéra Business Consulting en exclusivité

3e TROYES
64 POINTS

17 victoires : Angers 2-1, Bastia 1-0, Tours FC 2-1, Metz 1-0, Nantes 2-0, Reims 1-0, Angers* 2-3, Laval 3-0, Sedan* 1-2, Le Mans 2-1, Tours FC* 0-2, Clermont Foot 3-2, Le Havre 1-0, Boulogne 2-1, Lens 2-0, Monaco* 0-2, Amiens 2-0.

13 nuls : Amiens* 1-1, Monaco 1-1, Laval* 0-0, Guingamp* 0-0, Sedan 1-1, Le Mans* 1-1, Clermont Foot* 1-1, Istres 1-1, Guingamp 1-1, Metz* 2-2, Nantes* 1-1, Istres* 0-0, Arles-Avignon* 0-0.

6 défaites : Lens* 2-1, Châteauroux* 1-0, Le Havre* 3-0, Boulogne* 2-0, Arles-Avignon 0-1, Bastia* 5-1, Châteauroux 0-1, Reims* 1-0.

45 buts marqués (28 à domicile ; 17 à l'extérieur).

35 buts encaissés (12 à domicile ; 23 à l'extérieur).

25 joueurs utilisés : Marcos (37), Faussurier (35), Sidibé et Thiago (34), Obbadi (32), N'Sakala (31), Caceres et Enza Yamissi (30), Psaume (27), Drouin (26), Grax (24), Rincon et Thuram-Ulien (21), Saunier (20), Othon (19), Blondel (17), Bettiol et Jarjat (16), Camara (11), Outrebon (9), Barreto et Keita (7), Philippon (3), Petshi et Rother (2).

11 buteurs : Marcos (12), Caceres (10), Obbadi (5), Grax et Thiago (4), Camara (3), Faussurier et Psaume (2), Bettiol, Rincon et Sidibé (1).

13 passeurs : Faussurier (8), Obbadi (7), Marcos (3) Caceres, Enza Yamissi et Psaume (2), Bettiol, Drouin, Keita, N'Sakala, Othon, Sidibé et Thiago (1).

2 penalties : Marcos (2).

59 avertissements : Thiago (9), N'Sakala (8), Sidibé (7), Drouin (6), Enza Yamissi (5), Faussurier et Obbadi (4), Psaume (3), Bettiol, Marcos et Outrebon (2), Blondel, Camara, Grax, Jarjat, Keita, Othon et Rincon (1).

7 expulsions : Enza Yamissi (3), Blondel, Grax, Rincon et Thuram-Ulien (1).

10 785 (moyenne de spectateurs à domicile).

** Match joué à l'extérieur.*

4e SEDAN
59 POINTS

15 victoires : Nantes 2-0, Châteauroux* 0-1, Le Havre 3-0, Reims 1-0, Angers* 1-3, Amiens 3-1, Laval 2-1, Guingamp* 1-3, Metz* 0-2, Reims* 1-2, Amiens* 0-3, Bastia 2-0, Tours FC 3-0, Châteauroux 2-0, Nantes* 1-2.

14 nuls : Metz 1-1, Istres* 1-1, Troyes* 1-1, Monaco* 2-2, Bastia* 2-2, Arles-Avignon 0-0, Istres 1-1, Monaco 2-2, Boulogne* 1-1, Le Havre* 0-0, Angers 2-2, Lens 1-1, Arles-Avignon* 0-0, Clermont Foot* 1-1.

9 défaites : Clermont Foot 1-2, Le Mans* 3-1, Boulogne 1-4, Lens* 4-2, Tours FC* 1-0, Le Mans 0-2, Troyes 1-2, Laval* 5-1, Guingamp 0-1.

56 buts marqués (28 à domicile ; 28 à l'extérieur).

46 buts encaissés (20 à domicile ; 25 à l'extérieur).

25 joueurs utilisés : Lemoigne (35), Diallo et Traoré (34), Pogba et Ramé (32), Abdallah et Fauvergue (30), Diaby, Eudeline et Sliti (28), Valdivia (27), Cantini (23), Court (22), Lautoa (21), Gragnic (17), Oliveira (16), Carole et Langil (14), Boli (13), Le Bihan (12), Makhedjouf (11), Koné (9), Lembet (7), Dembélé et Perraud (1).

15 buteurs : Fauvergue (12), Diallo (9), Diaby et Eudeline (7), Pogba (4), Court (3), Lemoigne, Sliti et Valdivia (2), Abdallah, Cantini, Koné, Lautoa, Makhedjouf et Traoré (1). 2 c.s.c. : Diallo (Guingamp) et Tacalfred (Reims).

14 passeurs : Eudeline (4), Valdivia (3), Carole, Court, Diallo, Fauvergue, Langil et Pogba (2), Diaby, Lemoigne, Makhedjouf, Oliveira, Sliti et Traoré (1).

2 penalties : Court (2).

78 avertissements : Fauvergue (11), Diallo et Eudeline (7), Court, Pogba et Valdivia (6), Lautoa et Oliveira (5), Carole, Diaby et Lemoigne (4), Abdallah, Sliti et Traoré (3), Boli (2), Cantini, Dembelé, Gragnic, Langil, Le Bihan et Ramé (1).

3 expulsions : Abdallah, Carole et Dembélé (1).

7 816 (moyenne de spectateurs à domicile).

** Match joué à l'extérieur.*

5e CLERMONT
58 POINTS

15 victoires : Laval* 1-2, Sedan* 1-2, Lens 2-0, Châteauroux 2-1, Arles-Avignon* 0-2, Metz 1-0, Le Mans* 0-2, Le Havre* 0-2, Reims 1-0, Angers* 0-1, Amiens 2-1, Bastia 2-1, Le Havre 2-1, Monaco 1-0, Laval 2-0.

13 nuls : Bastia* 1-1, Istres* 2-2, Troyes 1-1, Monaco* 0-0, Nantes 0-0, Metz* 2-2, Arles-Avignon 0-0, Le Mans 1-1, Istres 2-2, Reims* 2-2, Boulogne* 1-1, Amiens* 1-1, Sedan 1-1.

10 défaites : Guingamp 0-1, Tours FC 0-1, Nantes* 1-0, Boulogne 1-2, Lens* 2-1, Châteauroux* 2-1, Tours FC* 2-1, Troyes* 3-2, Angers 1-2, Guingamp* 3-1.

48 buts marqués (22 à domicile ; 26 à l'extérieur).

33 buts encaissés (15 à domicile ; 24 à l'extérieur).

27 joueurs utilisés : Dembelé (38), Farnolle (37), Alessandrini (33), Esor et Moullec (32), Fomen et Salze (30), Bayod (28), Avinel et Armand (27), Bockhorni (26), Ekobo (25), Namli, Rivière et Sylla (24), Saiss (17), Morel (15), Perrinelle (13), Landre et Sauvadet (12), Lubasa (7), Moreira (5), Moulin (2), Bendahmane, Djabour, Millot et Videmont (1).

11 buteurs : Alessandrini et Rivière (11), Dembelé (7), Armand (4), Morel, Esor, Namli et Salze (2), Avinel, Ekobo et Saiss (1). 4 c.s.c. : Pallois (Laval) (2), Couturier (Angers) et Fontaine (Reims).

11 passeurs : Moullec (6), Dembelé (5), Alessandrini (4), Esor (3), Bayod (2), Armand, Bockhorni, Fomen, Namli, Rivière et Salze (1).

5 penalties : Alessandrini (3), Armand et Rivière (1).

78 avertissements : Alessandrini (9), Sylla (7), Dembelé et Salze (6), Bayod, Bockhorni, Esor et Namli (5), Fomen (4), Avinel, Moullec, Rivière et Saiss (3), Armand, Ekobo, Farnolle, Landre, Lubasa, Morel et Sauvadet (2).

8 expulsions : Alessandrini, Avinel, Esor, Fomen, Landre, Moullec, Namli et Salze (1).

5 505 (moyenne de spectateurs à domicile).

** Match joué à l'extérieur.*

9e NANTES
51 POINTS

14 victoires : Guingamp 4-0, Metz* 1-3, Clermont Foot 1-0, Istres 3-1, Lens 1-0, Monaco 3-0, Amiens* 0-2, Angers 2-1, Tours FC 1-0, Châteauroux 3-0, Le Havre 1-0, Reims 2-0, Amiens 5-0, Arles-Avignon 3-0.

9 nuls : Arles-Avignon* 0-0, Le Mans 1-1, Châteauroux* 2-2, Le Havre* 1-1, Metz 0-0, Clermont Foot* 0-0, Le Mans* 0-0, Boulogne 3-3, Troyes 1-1.

15 défaites : Sedan* 2-0, Bastia 0-2, Tours FC* 2-1, Boulogne* 2-1, Troyes* 2-0, Reims* 3-1, Laval 2-3, Guingamp* 2-0, Istres* 2-1, Lens* 1-0, Monaco* 2-1, Laval* 2-0, Angers* 2-0, Bastia* 2-1, Sedan 1-2.

51 buts marqués (37 à domicile ; 14 à l'extérieur).

42 buts encaissés (14 à domicile ; 28 à l'extérieur).

27 joueurs utilisés : Djibobodji (36), Veigneau et Veretout (35), Bessat et Trebel (34), Riou et Wiltord (33), Vivian (32), Raspentino (30), Djordjevic (28), Martins Pereira et Pancrate (24), Cissokho (23), Krychowiak (21), Ngoyi (20), Gakpé (18), Keita (14), Bangoura et Cheyrou (9), Dalé et Le Tallec (8), Zelazny (6), Vainqueur (5), Sasso (4), Lee Y.-I. et Mandrichi (3), Alhadhur (2).

14 buteurs : Wiltord (8), Pancrate et Raspentino (7), Djordjevic et Veretout (6), Djibobodji (4), Bessat (3), Bangoura et Vivian (2), Dalé, Gakpé, Martins Pereira, Ngoyi et Trebel (1). 1 c.s.c. : Girlli (Amiens).

13 passeurs : Veretout (5), Djordjevic, Trebel, Wiltord (4), Bessat, Gakpé, Pancrate (3), Ngoyi, Veigneau (2), Bangoura, Cissokho, Djibobodji et Vivian (1).

1 penalty : Djordjevic (1).

67 avertissements : Martins Pereira (8), Veigneau (7), Krychowiak et Vivian (6), Djibobodji (5), Cissokho et Veretout (4), Bessat, Djordjevic, Trebel et Vainqueur (3), Bangoura, Cheyrou, Gakpé, Keita, Ngoyi, Raspentino et Wiltord (2), Zelazny (1).

3 expulsions : Krychowiak, Ngoyi et Trebel (1).

13 413 (moyenne de spectateurs à domicile).

** Match joué à l'extérieur.*

10e ISTRES
51 POINTS

Ouest Provence

13 victoires : Lens 2-1, Tours FC* 1-2, Châteauroux 3-1, Metz* 1-2, Amiens 2-1, Arles-Avignon* 1-5, Guingamp 2-1, Tours FC 1-0, Châteauroux* 0-2, Metz 1-0, Nantes 2-1, Amiens* 1-2, Bastia 1-0.

12 nuls : Sedan 1-1, Clermont Foot 2-2, Le Havre 1-1, Boulogne 0-0, Troyes* 1-1, Sedan* 1-1, Clermont Foot* 2-2, Le Havre* 0-0, Reims 1-1, Boulogne* 1-1, Troyes 0-0, Arles-Avignon 0-0.

13 défaites : Bastia* 3-1, Angers* 3-1, Laval 1-2, Guingamp* 1-0, Le Mans 1-2, Nantes* 3-1, Reims* 2-1, Monaco 0-1, Laval* 2-1, Le Mans* 1-0, Monaco* 3-2, Angers 0-1, Lens* 1-0.

46 buts marqués (21 à domicile ; 25 à l'extérieur).

44 buts encaissés (16 à domicile ; 28 à l'extérieur).

24 joueurs utilisés : De Préville et Nouri (37), Akrour et Yahia-Chérif (36), Chelle (35), Palmieri (33), Barillon et Fettouhi (32), Ba (31), Petric (29), Agouazi (28), Kehiha (26), Melliti (23), Flégeau (21), Dielna (17), Sainati et Tarasconi (14), Ménétrier (10), Coulibaly (4), Bouzazi et Robin (3), Boulaya, Sène et Tardieu (1).

11 buteurs : Akrour (9), Nouri (8), De Préville (7), Yahia-Chérif (6), Fettouhi (5), Agouazi et Palmieri (3), Coulibaly (2), Barillon, Melliti et Sainati (1).

11 passeurs : Kehiha et Nouri (4), Agouazi, Ba, De Préville, Fettouhi et Flégeau (2), Akrour, Melliti, Palmieri et Tarasconi (1).

6 penalties : Nouri (5), Akrour (1).

71 avertissements : Palmieri (11), Agouazi (8), Chelle (7), Barillon, Fettouhi et Flégeau (5), Ba, Dielna, Kehiha et Nouri (4), Sainati (3), De Préville, Melliti et Petric (2), Akrour, Coulibaly, Ménétrier, Robin et Yahia-Chérif (1).

8 expulsions : Agouazi, Barillon, De Préville, Dielna, Flégeau, Palmieri, Petric et Sainati (1).

2 458 (moyenne de spectateurs à domicile).

** Match joué à l'extérieur.*

PHOTOMONTAGE PROVENCE

Nassim Akrour (Istres).

Olivier Auriac (Angers)

11e ANGERS
51 POINTS

13 victoires : Istres 3-1, Monaco* 1-3, Arles-Avignon 2-0, Laval* 0-1, Tours FC 1-0, Châteauroux* 0-1, Metz 2-0, Guingamp 1-0, Châteauroux 2-0, Clermont Foot* 1-2, Nantes 2-0, Istres* 0-1, Boulogne 2-1.
12 nuls : Boulogne* 3-3, Reims 0-0, Amiens 0-0, Lens* 0-0, Le Mans* 2-2, Lens 1-1, Bastia 1-1, Arles-Avignon* 2-2, Laval 0-0, Sedan* 2-2, Le Mans 1-1, Metz* 1-1.
13 défaites : Le Havre 1-2, Troyes* 2-1, Bastia* 3-1, Sedan 1-3, Guingamp* 1-0, Clermont Foot 0-1, Nantes* 2-1, Troyes 2-3, Reims* 3-0, Monaco 1-2, Amiens* 2-0, Tours FC* 1-0, Le Havre* 3-0.
44 buts marqués (23 à domicile ; 21 à l'extérieur).
45 buts encaissés (16 à domicile ; 29 à l'extérieur).
31 joueurs utilisés : Auriac et Gomez (35), Couturier et Malicki (34), Fall et Keserü (33), Doré (32), Diers (31), Charbonnier et Djellabi (30), De Freitas (26), Frikeche (25), Manceau (23), Hénin (22), Soumah (15), Delporte et Rousseau (13), Deroff (12), Zoro (11), Ouargui et Riga (6), Tamboura (5), Bouka Moutou, Hiaumet et Lemaire (4), El-Hamzaoui et Ouattane (3), Gillet (2), Dogo, Florentin et Nsame (1).
14 buteurs : Charbonnier (12), Keserü (6), Couturier et Frikeche (4), Doré, Gomez et Hénin (3), Diers (2), Auriac, De Freitas, Delporte, Fall, Ouargui et Zoro (1). 1 c.s.c. : Drouin (Troyes).
8 passeurs : Gomez (11), Keserü (5), Charbonnier et Soumah (4), Auriac (2), Diers, Doré et Frikeche (1).
3 penalties : Charbonnier (2), Keserü (1).
82 avertissements : Fall (10), Auriac (7), Couturier et Djellabi (6), Charbonnier, Frikeche, Hénin, Keserü et Manceau (5), Doré, Gomez et Soumah (4), Deroff, Diers et Malicki (3), Rousseau (2), De Freitas, Delporte, El-Hamzaoui, Riga et Zoro (1).
2 expulsions : Fall et Soumah (2), Charbonnier, Djellabi, Hénin et Keserü (1).
6 951 (moyenne de spectateurs à domicile).
** Match joué à l'extérieur.*

12e LENS
48 POINTS

12 victoires : Troyes 2-1, Amiens* 1-2, Boulogne 2-0, Sedan 4-2, Le Mans* 0-1, Tours FC 3-0, Clermont Foot 2-1, Boulogne* 0-2, Nantes 1-0, Tours FC* 0-3, Le Havre 2-0, Istres 1-0.
12 nuls : Monaco 2-2, Angers 0-0, Laval 0-0, Bastia* 2-2, Le Havre* 0-0, Monaco* 2-2, Amiens 1-1, Angers* 1-1, Arles-Avignon 0-0, Laval* 2-2, Sedan* 1-1, Reims* 1-1.
14 défaites : Reims 0-2, Istres* 2-1, Clermont Foot* 2-0, Arles-Avignon* 3-0, Guingamp 0-2, Nantes* 1-0, Metz* 2-0, Châteauroux 2-3, Bastia 1-3, Guingamp* 3-0, Le Mans 1-3, Metz 0-2, Châteauroux* 1-0, Troyes* 2-0.
42 buts marqués (24 à domicile ; 18 à l'extérieur).
48 buts encaissés (22 à domicile ; 26 à l'extérieur).
28 joueurs utilisés : Pollet (38), Démont (35), Ben Saada (34), Baal et Yahia (33), Kondogbia (32), Ducasse (26), Bergdich et Toudic (25), Bereguer, Fabre, Queudrue et Sow (23), Maurice (19), Koita (17), Auriac, Kasraoui et Rémy (16), Eduardo et Hazard (14), Mathlouthi (12), Cuvillier (11), Coeff (9), Cichero (8), Touré (4), Nomenjanahary (2), Dzierzynksi et Saint-Ruf (1).
15 buteurs : Pollet (11), Toudic (8), Ducasse, Koita et Yahia (3), Ben Saada, Démont et Queudrue (2), Baal, Bereguer, Coeff, Eduardo, Kondogbia, Maurice et Rémy (1). 1 c.s.c. : Cirilli (Amiens).
11 passeurs : Ben Saada (7), Démont et Maurice (3), Bergdich et Kondogbia (2), Baal, Cuvillier, Eduardo, Hazard, Koita et Nomenjanahary (1).
3 penalties : Pollet (2), Toudic (1).
80 avertissements : Baal (9), Kondogbia (8), Yahia (7), Bergdich, Ducasse et Sow (6), Bereguer et Pollet (5), Démont et Queudrue (4), Cuvillier et Koita (3), Auriac, Mathlouthi, Maurice et Toudic (2), Ben Saada, Cichero, Eduardo, Hazard, Kasraoui et Nomenjanahary (1).
3 expulsions : Baal, Cichero et Sow (1).
21 774 (moyenne de spectateurs à domicile).
** Match joué à l'extérieur.*

16e LAVAL
47 POINTS

12 victoires : Istres* 1-2, Reims 3-2, Monaco 1-0, Arles-Avignon 2-1, Bastia 1-0, Nantes* 2-3, Le Mans 2-1, Istres 2-1, Amiens 3-1, Sedan 5-1, Nantes 2-0, Le Mans* 1-3.
11 nuls : Le Havre* 1-1, Boulogne 2-2, Troyes 0-0, Metz* 2-2, Lens* 0-0, Tours FC* 0-0, Lens 2-2, Metz 0-0, Angers* 0-0, Reims* 1-1, Châteauroux 1-1.
15 défaites : Clermont Foot 1-2, Amiens* 1-0, Angers 0-1, Sedan* 2-1, Guingamp 1-2, Châteauroux* 3-1, Troyes* 3-0, Monaco* 2-1, Arles-Avignon* 1-0, Tours FC 1-2, Bastia* 3-2, Guingamp* 1-0, Boulogne* 3-0, Le Havre 0-2, Clermont Foot* 2-0.
46 buts marqués (29 à domicile ; 17 à l'extérieur).
50 buts encaissés (21 à domicile ; 29 à l'extérieur).
23 joueurs utilisés : Balijon (38), Gimbert et Losilla (36), Viale (35), Talmont (34), Leboux (33), Gamboa et Gonçalves (31), Signorino (30), Do Marcolino, Le Baron et Rose (29), Belaud et Levrat (24), Renouard (22), Pallois (21), Perrot (19), Badiane (11), Ponroy (3), Ciaravino (2), Lhuissier, Mimoun et Trideau (1).
14 buteurs : Viale (11), Do Marcolino (7), Gimbert (6), Gamboa et Pallois (3), Badiane, Gonçalves, Le Baron, Losilla, Renouard et Rose (2), Leboux, Levrat et Perrot (1). 1 c.s.c. : Traoré (Sedan).
12 passeurs : Gamboa (5), Do Marcolino, Gimbert et Renouard (3), Belaud, Le Baron, Leboux et Losilla (2), Ciaravino, Pallois, Perrot et Talmont (1).
3 penalties : Viale (2), Do Marcolino (1).
75 avertissements : Gonçalves (12), Levrat et Talmont (10), Losilla (8), Rose (6), Belaud (5), Gimbert (4), Leboux, Pallois et Renouard (3), Badiane, Balijon, Signorino et Viale (2), Do Marcolino, Gamboa et Ponroy (1).
2 expulsions : Gamboa et Rose (1).
5 815 (moyenne de spectateurs à domicile).
** Match joué à l'extérieur.*

17e LE MANS
45 POINTS

13 victoires : Sedan 3-1, Istres* 1-2, Boulogne 1-0, Guingamp 1-0, Sedan* 0-2, Le Havre 3-1, Istres 1-0, Metz* 0-1, Lens* 1-3, Amiens 3-2, Bastia 3-0.
12 nuls : Nantes* 1-1, Le Havre* 1-1, Troyes 1-1, Reims* 1-1, Monaco* 2-2, Amiens* 0-0, Angers 2-2, Clermont Foot* 1-1, Nantes 0-0, Angers* 1-1, Guingamp* 1-1, Arles-Avignon 1-1.
15 défaites : Arles-Avignon* 1-0, Tours FC 0-1, Bastia* 1-0, Châteauroux* 1-0, Metz 0-1, Clermont Foot 0-2, Lens 0-1, Laval* 2-1, Châteauroux 0-1, Troyes* 2-1, Reims 0-1, Boulogne* 2-0, Monaco 0-1, Laval 1-3, Tours FC* 2-1.
39 buts marqués (20 à domicile ; 19 à l'extérieur).
40 buts encaissés (19 à domicile ; 21 à l'extérieur).
30 joueurs utilisés : Thomas (37), Ouali (35), Adenon et Doumbia (30), Belfort (29), Cuffaut (28), Makaridze (27), Louis (26), Narry et Sylla (25), Bamba (21), Cissé, Momi et Zito (20), Buaillon (17), Ekeng Ekeng (16), Maazou (15), Kante (14), Stromstad (13), Gibaud et Ovono (11), Boudebouda (10), Diarra (9), Béhé et Koura (7), Lamah (4), Derouard et Kassai (3), Khedaïria et Wague (1).
13 buteurs : Ouali et Sylla (9), Belfort (5), Thomas (3), Boudebouda, Doumbia, Maazou et Momi (2), Buaillon, Ekeng Ekeng, Cissé, Kante et Louis (1).
12 passeurs : Ouali (4), Thomas (3), Bamba, Belfort, Buaillon, Cissé, Gibaud, Kante, Lamah, Momi, Sylla et Zito (1).
3 penalties : Thomas (3).
72 avertissements : Adenon (12), Ekeng Ekeng (7), Doumbia, Narry et Thomas (6), Bamba (5), Kante, Louis et Maazou (4), Makaridze (3), Belfort, Buaillon, Cissé, Cuffaut et Gibaud (2), Boudebouda, Béhé, Momi, Sylla et Zito (1).
3 expulsions : Adenon (2), Belfort, Buaillon, Cissé, Ekeng Ekeng, Louis, Makaridze et Ouali (1).
8 190 (moyenne de spectateurs à domicile).
** Match joué à l'extérieur.*

18e METZ
42 POINTS

10 victoires : Guingamp* 0-1, Châteauroux 2-1, Le Mans* 0-1, Reims 1-0, Boulogne* 0-1, Amiens 1-0, Monaco* 0-2, Lens 2-0, Boulogne 1-0, Lens* 0-2.
12 nuls : Arles-Avignon 0-0, Sedan* 1-1, Laval 2-2, Châteauroux* 1-1, Nantes* 0-0, Clermont Foot 2-2, Laval* 0-0, Le Havre* 1-1, Troyes 2-2, Amiens* 1-1, Angers 1-1, Tours FC 1-1.
16 défaites : Tours FC* 1-0, Nantes 1-3, Istres 1-2, Clermont Foot* 1-0, Le Havre 0-2, Troyes* 1-0, Angers* 2-0, Bastia 0-1, Sedan 0-2, Istres* 1-0, Reims* 3-0, Le Mans 0-1, Monaco 0-2, Bastia* 3-0, Guingamp 2-5, Arles-Avignon* 1-0.
30 buts marqués (19 à domicile ; 11 à l'extérieur).
44 buts encaissés (27 à domicile ; 17 à l'extérieur).
35 joueurs utilisés : Duhamel et Guerriero (34), Fleurival (33), Metanire (32), Tamboura (30), Bouby (29), Diaz (26), Pouye (23), Abdoulaye, Koulibaly et Sissoko (22), Betsch et N'Gbakoto (20), Mané (19), Traoré (17), Besle (15), Delort et Diagne (13), Delle et Steimetz (10), Sakho et Sarr (9), Kebli, Keita et Odegaard (8), Ayari et Mfa Mezui (7), N'Sor et Wague (6), N'Doye (4), Bussmann et O. N'Diaye (2), Bernardelli, Croizet et Kayombo (1).
14 buteurs : Duhamel (10), Bouby (4), Diaz (3), Diagne et N'Sor (2), Besle, Betsch, Delort, Fleurival, Guerriero, Mané, Pouye, Sarr et Traoré (1).
8 passeurs : Pouye (4), Diaz (3), Mané, Metanire, N'Gbakoto, N'Sor, Steimetz et Traoré (1).
2 penalties : Duhamel (2).
69 avertissements : Diagne, Diaz et Fleurival (6), Besle (5), Abdoulaye, Bouby, Koulibaly, Mané et Tamboura (4), Guerriero et Metanire (3), Ayari, Betsch, Delort, Duhamel, Sarr, Traoré et Wague (2), Bussmann, Keita, Mfa Mezui, Odegaard, Sakho et Steimetz (1).
5 expulsions : Diaz (2), Guerriero, Koulibaly et Sakho (1).
9 425 (moyenne de spectateurs à domicile).
** Match joué à l'extérieur.*

Lorem ipsum dolor consulting en exclusivité

13e ARLES-AVIGNON
48 POINTS

10 victoires : Le Mans 1-0, Le Havre 1-0, Lens 3-0, Troyes* 0-1, Boulogne 2-1, Monaco 2-1, Amiens* 0-3, Laval 1-0, Châteauroux* 1-2, Metz 1-0.
18 nuls : Metz* 0-0, Nantes 0-0, Boulogne* 1-1, Amiens 1-1, Châteauroux 0-0, Sedan* 0-0, Reims 2-2, Le Havre* 1-1, Lens* 0-0, Angers 2-2, Clermont Foot* 0-0, Bastia 0-0, Guingamp* 1-1, Tours FC 2-2, Sedan 0-0, Istres* 0-0, Troyes 0-0, Le Mans* 1-1.
10 défaites : Reims* 3-2, Clermont Foot 0-2, Monaco* 1-0, Angers* 2-0, Laval* 2-1, Bastia* 3-0, Guingamp 1-2, Tours FC* 4-1, Istres 1-5, Nantes* 3-0.
34 buts marqués (20 à domicile ; 14 à l'extérieur).
41 buts encaissés (18 à domicile ; 23 à l'extérieur).
33 joueurs utilisés : Ayasse, Ait Ben Idir, Butelle et Rocchi (35), Soro (29), Baldé et Elie (27), Draman (23), O. N'Diaye et Savanier (21), D. N'Diaye et M. Yattara (19), Abdelhamid et Pieroni (18), Acapandié, Dalé et Najih (17), Landrin (13), Laurenti et Mara (12), Germany et Roufosse (11), Soussi (9), Courgnaud (8), Rodriguez (6), N. Yattara (5), Gattier et Gigliotti (4), Corrèze et Dja Djédjé (3), Oeruda et Guise (2), Ormet (1).
13 buteurs : Ayasse (9), Dalé et M. Yattara (5), Pieroni (3), Rocchi et Soro (2), Abdelhamid, Dja Djédjé, Draman, Najih, D. N'Diaye, Roufosse et Savanier (1). I c.s.c. : Drouin (Troyes).
13 passeurs : Acapandié (4), Ait-Ben-Idir, Draman, D. N'Diaye et M. Yattara (2), Ayasse, Courgnaud, Dalé, Elie, Landrin, Pieroni, Rocchi et Savanier (1).
2 penalties : D. N'Diaye et Dalé (1).
82 avertissements : Baldé (10), Rocchi (8), Najih et Soro (6), Ait Ben Idir (5), Pieroni et Savanier (4), Abdelhamid, Draman, Landrin, Laurenti et O. N'Diaye (3), Acapandié, Ayasse, Corrèze, Courgnaud, Elie, Mara, M. Yattara et N. Yattara (2), Butelle, Dalé, Derufa, Galtier, Germany, Gigliotti, D. N'Diaye et Roufosse (1).
5 expulsions : Soro (2), Baldé, Gigliotti et Laurenti (1).
2 799 (moyenne de spectateurs à domicile).
** Match joué à l'extérieur.*

14e CHÂTEAUROUX
48 POINTS

14 victoires : Tours FC* 1-2, Le Mans 1-0, Boulogne 2-1, Troyes 1-0, Monaco 2-1, Lens* 2-3, Laval 3-1, Le Mans* 0-1, Clermont Foot 2-1, Boulogne* 0-1, Troyes* 0-1, Le Havre 1-0, Amiens 4-1, Lens 1-0.
6 nuls : Guingamp* 1-1, Nantes 2-2, Arles-Avignon* 0-0, Metz 1-1, Reims 1-1, Laval* 1-1.
18 défaites : Sedan 0-1, Metz* 2-1, Clermont Foot* 2-1, Istres* 3-1, Reims* 2-0, Le Havre* 3-0, Amiens* 4-0, Angers 0-1, Bastia 0-2, Nantes* 3-0, Istres 0-2, Monaco* 2-1, Angers* 2-0, Arles-Avignon 1-2, Bastia* 2-1, Tours FC 1-3, Sedan* 2-0, Guingamp 0-2.
38 buts marqués (23 à domicile ; 15 à l'extérieur).
54 buts encaissés (22 à domicile ; 32 à l'extérieur).
26 joueurs utilisés : Beauvue (37), Reynaud (35), Bourgeois (33), Hautcoeur et Orinel (32), Grange (31), Fournier et Neves (30), Fernandez (28), Moulin (27), Baby et Kashi (24), Fauque (23), Lafourcade (20), Inez (16), Dupuis, Mandrichi et Scaramozzino (15), Dobin (14), Caradec et Sambou (10), Essombé (9), Menager (6), Lacourt et Sylla (3), Ehua (1).
8 buteurs : Beauvue (10), Bourgeois (9), Dupuis et Moulin (4), Fournier et Grangé (3), Lafourcade et Orinel (2). I c.s.c. : Thiago (Troyes).
3 passeurs : Orinel (11), Baby (5), Grange (3), Moulin (2), Bourgeois, Dupuis, Hautcoeur, Neves et Scaramozzino (1).
3 penalties : Bourgeois (2), Dupuis (1).
76 avertissements : Neves (11), Moulin (9), Reynaud (8), Baby et Scaramozzino (6), Grange et Kashi (5), Fauque (4), Dobin, Fernandez, Inez et Lafourcade (3), Beauvue (2), Caradec, Fournier, Hautcoeur, Bourgeois, Mandrichi, Menager, Orinel et Sambou (1).
7 expulsions : Baby et Scaramozzino (2), Grange, Inez et Lafourcade (1).
6 028 (moyenne de spectateurs à domicile).
**Match joué à l'extérieur.*

15e LE HAVRE
47 POINTS

11 victoires : Angers* 1-2, Amiens* 0-1, Bastia 2-0, Tours FC 2-1, Metz* 0-2, Châteauroux 3-0, Troyes 3-0, Guingamp 3-1, Amiens 2-0, Laval* 0-2, Angers 3-0.
14 nuls : Laval 1-1, Le Mans 1-1, Nantes 1-1, Istres* 1-1, Boulogne* 1-1, Monaco 2-2, Lens 0-0, Arles-Avignon 1-1, Tours FC* 0-0, Metz 1-1, Sedan 0-0, Istres 0-0, Boulogne 0-0, Reims 1-1.
13 défaites : Arles-Avignon* 1-0, Sedan* 3-0, Guingamp* 1-0, Clermont Foot 0-2, Reims* 2-1, Bastia* 1-0, Le Mans* 3-1, Nantes* 1-0, Châteauroux* 1-0, Clermont Foot* 2-1, Troyes* 1-0, Monaco* 1-0, Lens* 2-0.
38 buts marqués (26 à domicile ; 12 à l'extérieur).
34 buts encaissés (12 à domicile ; 22 à l'extérieur).
24 joueurs utilisés : Bonnet (37), Louvion, Mendes, Mesloub et Rivière (34), Nestor (30), Fanchone, Fontaine, Mendy et Riviérez (29), Genton (28), François (27), Placide (23), Le Marchand (20), Alo'o Efoulou (18), Boucher et Novillo (16), Zola (15), Julienne (13), Mahrez (9), Alla (8), Dikamona et Rakotoharisoa (2), Ba (1).
11 buteurs : Mendes (13), Rivière (10), Mesloub (3), Alo'o Efoulou, Bonnet et Fanchone (2), Fontaine, Le Marchand, Louvion, Novillo et Zola (1). I c.s.c. : Fleurival (Metz).
14 passeurs : Mesloub (4), Rivière (3), Fanchone et Nestor (2), Alo'o Efoulou, Bonnet, Fontaine, Julienne, Mahrez, Mendes, Mendy, Novillo, Riviérez et Zola.
5 penalties : Fanchone et Rivière (2), Alo'o Efoulou (1).
70 avertissements : François (10), Mendy et Mesloub (7), Rivière et Riviérez (6), Bonnet et Louvion (5), Genton et Mendes (4), Fontaine (3), Le Marchand, Nestor, Placide et Zola (2), Alo'o Efoulou, Boucher, Dikamona, Julienne et Novillo (1).
4 expulsions : Riviérez (2), Alo'o Efoulou et Mendes (1).
8 042 (moyenne de spectateurs à domicile).
**Match joué à l'extérieur.*

19e BOULOGNE
36 POINTS

7 victoires : Guingamp 2-0, Sedan* 1-4, Nantes 2-1, Clermont Foot* 1-2, Troyes 2-0, Le Mans 2-0, Laval 3-0.
15 nuls : Monaco* 0-0, Angers 3-3, Laval* 2-2, Tours FC 0-0, Amiens* 0-0, Arles-Avignon 1-1, Istres* 0-0, Le Havre 1-1, Reims 0-0, Guingamp* 1-1, Sedan 1-1, Nantes* 3-3, Istres 1-1, Le Havre* 0-0, Clermont Foot 1-1.
16 défaites : Lens* 2-0, Châteauroux* 2-1, Bastia 1-3, Le Mans* 1-0, Metz 0-1, Tours FC* 3-1, Amiens 0-1, Arles-Avignon* 2-1, Châteauroux 0-1, Bastia* 2-0, Lens 0-2, Metz* 1-0, Troyes* 2-1, Reims* 3-2, Angers* 2-1, Monaco 1-2.
40 buts marqués (21 à domicile ; 19 à l'extérieur).
47 buts encaissés (19 à domicile ; 28 à l'extérieur).
20 joueurs utilisés : Allart et Touré (36), Reset (35), Karuru (30), Fabien, Gace, Gurtner et Rimane (28), Salibur (27), Reale (26), Capoue (24), Colin (23), Ducatel (21), Bru et Lecointe (19), Cianci (18), Damour (17), Oliveira et Soumaré (16), Chadili (13), Loriot (12), Bague (10), Sakho (7), Baherlé (3), Benkada (2), Agouazi, Boulenger et Kanté (1).
11 buteurs : Allart (12), Karuru et Reale (6), Reset (5), Bru, Capoue et Salibur (2), Chadili, Cianci, Oliveira et Touré (1). I c.s.c. : Talmont (Laval).
10 passeurs : Reset (7), Bru (3), Allart et Reale (2), Chadili, Damour, Fabien, Karuru, Sakho et Soumaré (1).
5 penalties : Capoue (2), Allart, Bru et Touré (1).
72 avertissements : Capoue et Touré (8), Colin (5), Damour, Ducatel, Loriot, Oliveira, Reale et Salibur (4), Cianci, Fabien, Gace, Karuru, Reset et Rimane (3), Baherlé, Bru et Lecointe (2), Agouazi, Allart et Soumaré (1).
1 expulsion : Damour (1).
8 222 (moyenne de spectateurs à domicile).
** Match joué à l'extérieur.*

20e AMIENS
26 POINTS

4 victoires : Laval 1-0, Châteauroux 4-0, Boulogne* 0-1, Angers 2-0.
14 nuls : Troyes 1-1, Monaco* 1-1, Boulogne 0-0, Angers* 0-0, Tours FC* 1-1, Guingamp 0-0, Arles-Avignon* 1-1, Bastia 1-1, Le Mans 0-0, Lens* 1-1, Tours FC 1-1, Guingamp* 1-1, Metz 1-1, Clermont Foot 1-1.
20 défaites : Reims* 1-0, Le Havre 0-1, Lens 1-2, Sedan* 3-1, Metz* 1-0, Istres* 2-1, Nantes 0-2, Clermont Foot* 2-1, Monaco 1-2, Laval* 3-1, Arles-Avignon 0-3, Bastia* 2-1, Sedan 0-1, Châteauroux* 4-1, Le Mans* 3-2, Istres 1-2, Nantes* 5-0, Le Havre* 2-0, Reims 0-2, Troyes* 2-0.
29 buts marqués (15 à domicile ; 14 à l'extérieur).
57 buts encaissés (22 à domicile ; 35 à l'extérieur).
29 joueurs utilisés : Miennel (35), Kharbouchi (34), Lyboby (33), Bonnefoi (32), Touzghar (31), Paul et Zobiri (29), Saifi (28), Martin (26), Cirilli (25), Puyo (24), Djaballah (23), Enza Yamissi et Ieisch (21), Bazile, Cissé et Gavanon (19), Mohamed (16), Mainfroi (14), Mchangama et Poirier (9), Ruffier et Soly (8), Durimel et Raynier (5), Koubemba (3), Kodjia (2), Aboue et Baudry (1).
12 buteurs : Touzghar (6), Djaballah (4), Bazile et Martin (3), Gavanon, Kharbouchi, Saifi et Zobiri (2), Enza Yamissi, Ieisch, Puyo et Soly (1). I c.s.c. : Cardy (Tours).
7 passeurs : Touzghar (4), Saifi (2), Cirilli, Enza Yamissi, Ieisch, Kharbouchi et Soly (1).
5 penalties : Bazile, Gavanon, Kharbouchi, Saifi et Touzghar (1).
91 avertissements : Lybohy (12), Paul (9), Djaballah (7), Cirilli, Ieisch et Zobiri (6), Kharbouchi, Martin, Miennel et Saifi (5), Bazile, Cissé et Enza Yamissi (4), Gavanon (3), Bonnefoi, Mainfroi et Poirier (2), Durimel, Mchangama, Puyo et Touzghar (1).
6 expulsions : Lybohy et Paul (2), Cirilli et Saifi (1).
9 573 (moyenne de spectateurs à domicile).
** Match joué à l'extérieur.*

Ousseynou Cissé (Amiens).

LYON APRÈS QUATRE ANS DE DISETTE...

32es DE FINALE

LIGUE 1 ENTRE EUX
6, 7, 8 ET 9 JANVIER 2012
Rennes Nancy 3-0
Saint-Étienne **Bordeaux** 1-1
(Bordeaux qualifié 4 t.a.b. à 2)
LIGUE 1 CONTRE LIGUE 2
Le Mans **Valenciennes** 0-2
Le Havre Lorient 4-3
Bastia Sochaux 4-1
Caen **Troyes** a.p. 2-4
Metz **Évian-TG** 2-2
(Évian-TG qualifié 5 t.a.b. à 3)
LIGUE 1 CONTRE NATIONAL
Niort Brest 2-0
Fréjus-St-R. **AC Ajaccio** 0-3
Red Star 93 **Marseille** 0-5
GFCO Ajaccio Toulouse 1-0
LIGUE 1 CONTRE CFA
Lyon Duchère **Lyon** 1-3
LIGUE 1 CONTRE CFA2
Marck **Nice** 0-2
Chambly **Auxerre** a.p. 0-1
Locminé **Paris-SG** 1-2
LIGUE 1 CONTRE DH
Versailles **Dijon** 1-5
Chantilly **Lille** 0-6
Prix-lès-M. **Montpellier** 0-4
LIGUE 2 ENTRE EUX
Angers Monaco 4-3
LIGUE 2 CONTRE NATIONAL
Orléans Clermont 0-0
(Orléans qualifié 5 t.a.b. à 3)
Cherbourg **Châteauroux** 1-2
LIGUE 2 CONTRE CFA
AS Valence Laval 1-1
(AS Valence qualifié 7 t.a.b. à 6)
LIGUE 2 CONTRE CFA2
Limoges Boulogne 1-0
Sablé Sedan 3-3
(Sablé qualifié 4 t.a.b. à 2)
Vitré **Tours** 1-2
Thiers **Istres** 1-4
NATIONAL CONTRE CFA
Mulhouse **Créteil** 1-3
NATIONAL CONTRE DH
Rennes TA **Quevilly** 0-0
(Quevilly qualifié 5 t.a.b. à 4)
CFA ENTRE EUX
Luçon Avranches 2-1
CFA CONTRE CFA2
Bourg-P. Montceau a.p. 2-1
Compiègne Montag. a.p. 2-1
Drancy Strasbourg 3-3
(Drancy qualifié 4 t.a.b. à 2)

16es DE FINALE

20, 21, 22 ET 23 FÉVRIER
LIGUE 1 ENTRE EUX
Nice **Rennes** 0-0
(Rennes qualifié 5 t.a.b. à 4)
LIGUE 1 CONTRE LIGUE 2
Dijon Istres 2-1
Auxerre **Châteauroux** 1-2
Valenciennes Bastia 3-1
Marseille Le Havre a.p. 3-1
Tours **Montpellier** 0-1
LIGUE 1 CONTRE NATIONAL
Créteil **Bordeaux** 2-2
(Bordeaux qualifié 4 t.a.b. à 3)
LIGUE 1 CONTRE CFA
Bourg-P. AC Ajaccio a.p. 3-2
Compiègne **Lille** a.p. 0-1
AS Valence **Évian-TG** 0-2
Luçon **Lyon** 0-2
LIGUE 1 CONTRE CFA2
Sablé **Paris-SG** 0-4
LIGUE 2 CONTRE NATIONAL
Quevilly Angers 1-0
GFCO Ajaccio Troyes 1-0
NATIONAL ENTRE EUX
Niort **Orléans** 1-2
CFA CONTRE CFA2
Limoges **Drancy** 0-2

8es DE FINALE

7, 8, 15 ET 21 FÉVRIER
LIGUE 1 ENTRE EUX
Rennes Évian-TG 3-2
Lyon Bordeaux a.p. 3-1
Valenciennes Lille 2-1
Dijon **Paris-SG** 0-1
LIGUE 1 CONTRE LIGUE 2
Châteauroux **Montpellier** 0-2
LIGUE 1 CONTRE CFA
Marseille Bourg-Pér. 3-1
NATIONAL ENTRE EUX
Quevilly Orléans a.p. 2-0
NATIONAL CONTRE CFA
GFCO Ajaccio Drancy 2-0

▶ **RENNES - Évian-TG : 3-2 (1-0). Spectateurs :** 6 128. **Arbitre :** M. Fautrel. **Buts :** Kembo (21e), Féret (54e), Brahimi (68e) pour Rennes ; Bérigaud (70e s.p.), Govou (72e) pour Évian-TG. **Avertissements :** Mangane (39e), Kana-Biyik (69e), M'Vila (81e) pour Rennes ; Barbosa (24e), Poulsen (84e) pour Évian-TG.
Rennes : Costil - Théophile-Catherine, Kana-Biyik, Mangane, Mavinga - Doumbia, M'Vila - Pitroipa (Montaño, 78e), Féret, Kembo (Brahimi, 52e) - Erding. **Entr. :** Antonetti.
Évian-TG : Andersen - Dja Djédjé, Mongongu, Angoula (Cambon, 70e), Ehret - Sorlin, Poulsen, Kahlenberg (Farina, 64e) - Govou, Bérigaud, Barbosa. **Entr. :** Correa.

▶ **LYON-Bordeaux : 3-1 a.p. (1-1 ; 1-1). Spectateurs :** 7 000. **Arbitre :** M. Kalt. **Buts :** Lacazette (37e), Gomis (96e), Briand (118e) pour Lyon ; Jussiê (23e) pour Bordeaux. **Avertissements :** Cris (85e), Lacazette (109e) pour Lyon ; Gouffran (109e) pour Bordeaux.
Lyon : Lloris - Réveillère, Koné, Cris, Dabo (Briand, 90e + 2) - Fofana, Källström - Ederson (Bastos, 82e), Gourcuff (Gomis, 69e), Lacazette - Lisandro. **Entr. :** Garde.
Bordeaux : Carrasso - Henrique (Bellion, 106e), Planus, Ciani - Mariano, Plasil, Sertic, Obraniak (Maurice-Belay, 106e), Trémoulinas - Jussiê (Sala, 106e), Gouffran. **Entr. :** Gillot.

▶ **VALENCIENNES-Lille : 2-1 (0-0). Spectateurs :** 16 229. **Arbitre :** M. Jaffredo. **Buts :** Dossevi (70e), Aboubakar (77e) pour Valenciennes ; Roux (88e) pour Lille. **Avertissements :** Mater (17e) pour Valenciennes ; Cetto (61e), Debuchy (69e), Chedjou (86e), Roux (89e) pour Lille.
Valenciennes : Penneteau - Mater, Ismaël-Mirin, Rafael, Bong - Gomis, Camara (Cohade, 85e), Saez - Dossevi (Kadir, 71e), Aboubakar - Djuric (Danic, 71e). **Entr. :** Sanchez.
Lille : Landreau - Debuchy, Cetto, Chedjou, Béria - Balmont (Bruno, 82e), Mavuba, Gueye (Pedretti, 74e) - Cole (Payet, 60e), Roux, Hazard. **Entr. :** Garcia.

▶ **Dijon - PARIS-SG : 0-1 (0-1). Spectateurs :** 9 484. **Arbitre :** M. Bien. **But :** Nene (14e). **Avertissements :** Marcq (55e) pour Dijon ; Ceará (67e), Motta (75e) pour le Paris-SG.
Dijon : Tchagouni - Bamba, Zarour, Diallo, Paulle - Baradji, Marcq (Kakuta, 66e), Kumordzi (Sankharé, 83e) - Koné, Jovial, Bauthéac. **Entr. :** Carteron.
Paris-SG : Douchez - Jallet (Bisevac, 46e), Camara, Lugano, Ceará - Matuidi, Chantôme, Bodmer (Gameiro, 74e) - Nene (Motta, 66e), Ménez - Hoarau. **Entr. :** Ancelotti.

▶ **Châteauroux (L2)-MONTPELLIER (L1) : 0-2 (0-1). Spectateurs :** 7 713. **Arbitre :** M. Castro. **Buts :** Giroud (38e), Belhanda (90e). **Avertissements :** Neves (45e) pour Châteauroux ; Aït-Fana (73e), Jeunechamp (89e) pour Montpellier. **Expulsion :** Fournier (90e + 1) pour Châteauroux.
Châteauroux : Fernandez - Fauque, Reynaud, Fournier, Neves - Hautcœur - Beauvue (Mandrichi, 80e), Moulin, Baby, Grange (Lafourcade, 66e) - Bourgeois (Orinel, 74e). **Entr. :** Tholot.
Montpellier : Pionnier - Jeunechamp, El-Kaoutari, Hilton, Bedimo - Pitau (Estrada, 80e), Belhanda (Cabella, 90e + 2), Stambouli - Camara, Giroud, Aït-Fana (Utaka, 74e). **Entr. :** Girard.

▶ **MARSEILLE (L1) - Bourg-Péronnas (CFA) : 3-1 (2-0). Spectateurs :** 8 837. **Arbitre :** M. Malige. **Buts :** Brandao (28e, 45e + 1), J. Ayew (53e) pour Marseille ; Diaby (78e) pour Bourg-Péronnas. **Avertissement :** Goyon (87e) pour Bourg-Péronnas.
Marseille : Bracigliano - Azpilicueta, Diawara, Nkoulou, Morel - Diarra, Cheyrou, Amalfitano, Valbuena (Sabo, 58e), Rémy (J. Ayew, 46e) - Brandao (Kaboré, 73e). **Entr. :** Deschamps.
Bourg-Péronnas : Callamand - Perradin, Settaoui, Goyon, Benmelouka - Blaye (Gaubey, 76e), Dimitriou (Diaby, 63e), Bailly - Definod, Barbet (Abou Deraa, 46e), Tavares. **Entr. :** Della Maggiore.

▶ **QUEVILLY-Orléans : 2-0 a.p. (0-0). Spectateurs :** 6 804. **Arbitre :** M. Moreira. **Buts :** Capelle (100e), Laup (116e). **Avertissements :** Ayina (77e), Diarra (79e) pour Quevilly ; Ramos (20e), Cordonnier (57e), Lefaix (118e) pour Orléans.
Quevilly : Coulibaly - Vardin, Weis (Mallein, 82e), Beaugrard, Vanoukia - Diarra (Fédèle, 109e), Jouan - Ouahbi (Ayina, 68e), Colinet, Capelle - Laup. **Entr. :** Brouard.
Orléans : Moreau - Coelho, Cordonnier, Delonglée, Darcy - Ligouzat - N'Zif, Traoré, Ramos (Lefaix, 98e), Inisou (Bekamenga, 64e) - Mangione (Martin, 87e). **Entr. :** Lachuer.

▶ **GFCO AJACCIO (N)-Drancy (CFA) : 2-0 (2-0). Spectateurs :** 3 500. **Arbitre :** M. Viléo. **Buts :** Verdier (32e s.p.), Colloredo (44e). **Avertissements :** Colinet (8e), Filippi (56e), Rachidi (74e) pour le GFCO Ajaccio ; Cissoko (45e + 2), Bolongo (53e) pour Drancy.
GFCO Ajaccio : Rastello - Bocognano, Filippi, Rachidi, Poletti - Poggi, Colinet, Dufau, Seymand (Maisonneuve, 78e) - Colloredo (Boesso, 71e), Verdier (Ghizie, 67e). **Entr. :** Veilex.
Drancy : Rodrigues - Ouelfio, Cissoko (Marsaly, 52e), Ekani, Boudjema - Khalis - Diomandé (Mendy, 58e), Dahchour, Ghili (Ouédraogo, 68e), Diedhiou - Bolongo. **Entr. :** Hebbar.

QUARTS DE FINALE

20 ET 21 MARS
LIGUE 1 ENTRE EUX
Valenciennes **Rennes** 1-3
Paris-SG **Lyon** 1-3
LIGUE 1 CONTRE NATIONAL
Quevilly Marseille a.p. 3-2
GFCO Ajaccio Montpellier 1-0

▶ **Valenciennes-RENNES : 1-3 (1-1). Spectateurs :** 14 731. **Arbitre :** M. Duhamel. **Buts :** Samassa (32e) pour Valenciennes ; Pitroipa (12e), Boye (53e), Hadji (87e) pour Rennes. **Avertissements :** Danic (70e) pour Valenciennes ; Théophile-Catherine (30e) pour Rennes. **Expulsion :** Kadir (42e) pour Valenciennes.
Valenciennes : Penneteau - Mater, Angoua, Gil, Ducourtioux - Cohade (Camara, 82e), Gomis - Dossevi (Djuric, 72e), Kadir, Danic - Samassa (Aboubakar, 68e). **Entr. :** Sanchez.
Rennes : Costil - Danzé, Apam, Boye, Théophile-Catherine - M'Vila, Tettey - Montano (Kembo, 65e), Féret, Pitroipa (Brahimi, 90e) - Hadji. **Entr. :** Antonetti.

▶ **Paris-SG - LYON : 1-3 (1-2). Spectateurs :** 44 000. **Arbitre :** M. Turpin. **Buts :** Nene (19e s.p.) pour le Paris-SG ; Källström (25e), Lisandro (39e), Gomis (90e + 2 s.p.) pour Lyon. **Avertissements :** Motta (74e), Pastore (87e) pour le Paris-SG ; Lovren (54e), Grenier (83e) pour Lyon.
Paris-SG : Douchez - Bisevac (Pastore, 46e), Alex, Lugano, Armand - Bodmer (Matuidi, 54e), Motta - Jallet, Ménez, Nene - Gameiro (Hoarau, 70e). **Entr. :** Ancelotti.
Lyon : Lloris - Réveillère, Lovren, Umtiti, Cissokho - Briand (Bastos, 61e), Grenier (Koné, 83e), Gonalons, Källström - Gomis, Lisandro (Dabo, 73e). **Entr. :** Garde.

▶ **QUEVILLY (N)-Marseille (L1) : 3-2 a.p. (1-0). Spectateurs :** 19 324. **Arbitre :** M. Cailleux. **Buts :** Valéro (6e), Ayina (111e, 117e) pour Quevilly ; Rémy (85e, 112e) pour Marseille. **Avertissements :** Vanoukia (60e), Beaugrard (89e) pour Quevilly ; Diawara (63e), Rémy (89e) pour Marseille.
Quevilly : Coulibaly - Vardin, Weis, Beaugrard, Vanoukia - Valéro, Z. Diarra, Jouan (Herouat, 105e) - Laup (Ouahbi, 88e), Colinet (Ayina, 91e), Capelle. **Entr. :** Brouard.
Marseille : Bracigliano - Fanni, Diawara, Traoré, Morel - Kaboré (A. Ayew, 46e), A. Diarra, Cheyrou - J. Ayew, Brandao (Rémy, 65e), Gignac (Amalfitano, 79e). **Entr. :** Deschamps.

▶ **GFCO AJACCIO (N)-Montpellier (L1) : 1-0 (0-0). Spectateurs :** 6 000. **Arbitre :** M. Gautier. **But :** Bocognano (75e). **Avertissements :** Verdier (16e), Colloredo (20e), Poggi (43e), Dufau (53e), Filippi (90e) pour le GFCO Ajaccio ; Pitau (19e), Camara (63e) pour Montpellier.
GFCO Ajaccio : Rastello - Poletti (Romey, 66e), Rachidi, Bocognano, Filippi - Poggi, Dufau, Colinet, Seymand - Colloredo (Boesso, 76e), Verdier (Benyahya, 84e). **Entr. :** Veilex.
Montpellier : Pionnier - Yanga-Mbiwa, Bedimo, El-Kaoutari, Jeunechamp - Cabella, Marveaux (Saihi, 57e), Pitau, Camara (Belhanda, 72e) - Giroud, Aït-Fana (Utaka, 78e). **Entr. :** Girard.

DEMI-FINALES

▶ Le 10 avril, à Ajaccio, stade François-Coty, **GFCO Ajaccio (N)-LYON (L1) : 0-4 (0-0). Spectateurs :** 10 163. **Arbitre :** M. Ennjimi. **Buts :** Lacazette (59e), Lisandro (73e), Grenier (80e), Gomis (90e). **Avertissements :** Colloredo (11e), Dufau (17e) pour le GFCO Ajaccio ; Koné (31e), Gomis (90e + 1) pour Lyon. **Expulsion :** Colinet (38e) pour le GFCO Ajaccio.
GFCO Ajaccio : Rastello - Bocognano, Rachidi, Filippi, Romey - Poggi, Colinet, Dufau (Boesso, 65e), Seymand - Colloredo (Diallo, 79e), Verdier (Ghizie, 74e). **Entr. :** Veilex.
Lyon : Lloris - Réveillère, Lovren, Koné, Dabo - Briand, Gonalons (Fofana, 77e), Källström, Lacazette (Bastos, 71e) - Lisandro (Grenier, 79e), Gomis. **Entr. :** Garde.

▶ Le 11 avril, à Caen, stade Michel-d'Ornano, **QUEVILLY (N)-Rennes (L1) : 2-1 (0-1). Spectateurs :** 21 064. **Arbitre :** M. Chapron. **Buts :** Herouat (64e), Laup (90e + 3) pour Quevilly ; Féret (8e) pour Rennes.
Quevilly : Coulibaly - Vardin, Weis, Beaugrard (c.), Vanoukia - Diarra (Ouahbi, 80e) - Laup, Valéro (Herouat, 58e), Jouan, Capelle - Colinet. **Entr. :** Brouard.
Rennes : Costil - Danzé (c.), Kana-Biyik, Boye, Théophile-Catherine - M'Vila, Tettey (Doumbia, 71e) - Kembo (Brahimi, 90e + 1), Féret, Pitroipa - Erding (Hadji, 65e). **Entr. :** Antonetti.

FINALE

▶ Le 28 avril 2012, au Stade de France, **LYON (L1)-Quevilly (N) : 1-0 (1-0). Spectateurs :** 76 229. **Arbitre :** M. Piccirillo. **But :** Lisandro (28e). **Avertissements :** Källström (75e), Grenier (80e) pour Lyon ; Colinet (78e) pour Quevilly.
Lyon : Lloris - Réveillère, Cris (c.), Lovren (Koné, 18e), Cissokho - Gonalons, Källström - Lacazette, Gourcuff (Grenier, 67e), Lisandro - Gomis (Briand, 82e). **Entr. :** Garde.
Quevilly : El-Kharroubi - Vardin, Weis, Beaugrard (c.), Vanoukia - Diarra (Ouahbi, 77e), Jouan - Laup (Ayina, 82e), Valéro (Herouat, 57e), Capelle - Colinet. **Entr. :** Brouard.

PALMARÈS

1918 : Ol. Pantin.
1919 : CASG Paris.
1920 : CA Paris.
1921 : Red Star.
1922 : Red Star.
1923 : Red Star.
1924 : Marseille.
1925 : CASG Paris.
1926 : Marseille.
1927 : Marseille.
1928 : Red Star.
1929 : SO Montpellier.
1930 : Sète.
1931 : Club Français.
1932 : Cannes.
1933 : Exc. Roubaix.
1934 : Sète.
1935 : Marseille.
1936 : RC Paris.
1937 : Sochaux.
1938 : Marseille.
1939 : RC Paris.
1940 : RC Paris.
1941 : Girondins ASP.
1942 : Red Star.
1943 : Marseille.
1944 : Nancy Lorraine.
1945 : RC Paris.
1946 : Lille.
1947 : Lille.
1948 : Lille.
1949 : RC Paris.
1950 : Reims.
1951 : Strasbourg.
1952 : Nice.
1953 : Lille.
1954 : Nice.
1955 : Lille.
1956 : Sedan.
1957 : Toulouse FC.
1958 : Reims.
1959 : Le Havre.
1960 : Monaco.
1961 : Sedan.
1962 : Saint-Étienne.
1963 : Monaco.
1964 : Lyon.
1965 : Rennes.
1966 : Strasbourg.
1967 : Lyon.
1968 : Saint-Étienne.
1969 : Marseille.
1970 : Saint-Étienne.
1971 : Rennes.
1972 : Marseille.
1973 : Lyon.
1974 : Saint-Étienne.
1975 : Saint-Étienne.
1976 : Marseille.
1977 : Saint-Étienne.
1978 : Nancy.
1979 : Nantes.
1980 : Monaco.
1981 : Bastia.
1982 : Paris-SG.
1983 : Paris-SG.
1984 : Metz.
1985 : Monaco.
1986 : Bordeaux.
1987 : Bordeaux.

1988 : Metz.
1989 : Marseille.
1990 : Montpellier.
1991 : Monaco.
1992 : non disputée.
1993 : Paris-SG.
1994 : Auxerre.
1995 : Paris-SG.
1996 : Auxerre.
1997 : Nice.
1998 : Paris-SG.
1999 : Nantes.
2000 : Nantes.
2001 : Strasbourg.
2002 : Lorient.
2003 : Auxerre.
2004 : Paris-SG.
2005 : Auxerre.
2006 : Paris-SG.
2007 : Sochaux.
2008 : Lyon.
2009 : Guingamp.
2010 : Paris-SG.
2011 : Lille.
2012 : Lyon.

TROPHÉE DES CHAMPIONS

▶ Le 27 juillet 2011, à Tanger (MAR).
Lille-MARSEILLE : 4-5 (1-0).
Spectateurs : 33 900. **Arbitre :** M. El Arjoubi (MAR). **But s :** Balmont (9e), Hazard (57e), Sow (72e). Basa (90e + 2) pour Lille ; A. Ayew (71e, 90e + 1 s.p., 90e + 5 s.p.), Morel (89e), Rémy (87e) pour Marseille. **Avertissements :** Chedjou (40e), Pedretti (82e) pour Lille ; Morel (8e) pour Marseille. **Expulsion :** Chedjou (89e) pour Lille.
Lille : Landreau - Debuchy, Basa, Chedjou, Béria - Balmont (Rodelin, 90e + 2), Mavuba (c.), Pedretti - Payet (Obraniak, 68e), Sow, Hazard (Gueye, 82e). **Entr. :** Garcia.
Marseille : Mandanda (c.) - Fanni, Diawara, Mbia, Morel - Diarra, Cheyrou (Kaboré, 66e) - Amalfitano (J. Ayew, 66e), Lucho Gonzalez, A. Ayew - Rémy. **Entr. :** Deschamps.

PALMARÈS

1995 : Paris-SG.
1997 : Monaco.
1998 : Paris-SG.
1999 : Nantes.
2000 : Monaco.
2001 : Nantes.
2002 : Lyon.
2003 : Lyon.
2004 : Lyon.
2005 : Lyon.
2006 : Lyon.
2007 : Lyon.
2008 : Bordeaux.
2009 : Bordeaux.
2010 : Marseille.
2011 : Marseille.
Après le double Championnat-Coupe de France d'Auxerre en 1996, le Trophée n'a pas été disputé cette année-là.

MARSEILLE LA PASSE DE TROIS

PREMIER TOUR

LIGUE 2 ENTRE EUX

22 ET 23 JUILLET 2011

Reims **Nantes** **a.p. 0-1**
Istres Bastia **3-2**
Le Havre Metz **a.p. 5-4**
Guingamp Laval **2-0**
Lens Clermont **3-0**
Le Mans Arles-Avignon **1-0**
Tours Angers **a.p. 2-1**
Sedan Monaco **4-1**

LIGUE 2 CONTRE NATIONAL

Vannes (N) Troyes (L2) **a.p. 2-1**
Amiens (L2) Nîmes (N) **2-0**

DEUXIÈME TOUR

LIGUE 2 ENTRE EUX

9 AOÛT

Amiens Le Havre **2-1**
Nantes Châteauroux **a.p. 1-0**
Istres **Le Mans** **0-2**
Boulogne **Sedan** **1-2**
Lens Tours **1-0**

LIGUE 2 CONTRE NATIONAL

Guingamp Vannes (N) **2-0**

16es DE FINALE

LIGUE 1 ENTRE EUX

30, 31 AOÛT ET 1er SEPTEMBRE

Nancy **Auxerre** **1-2**
Toulouse **Nice** **1-2**
Saint-Étienne Bordeaux **3-1**

LIGUE 1 CONTRE LIGUE 2

Guingamp (L2) **Lorient** **a.p. 2-3**
Le Mans (L2) AC Ajaccio **1-0**
Montpellier Amiens (L2) **2-2**
(Montpellier qualifié 4 t.a.b. à 3)
Caen (L2) Brest **3-2**
Dijon (L2) Valenciennes **3-2**
Lens (L2) Évian-TG **1-0**

LIGUE 2 ENTRE EUX

Sedan Nantes **2-0**

8es DE FINALE

LIGUE 1 ENTRE EUX

25 ET 26 OCTOBRE

Dijon Paris-SG **3-2**
Montpellier **Lorient** **1-2**
Nice Sochaux **2-1**
Saint-Étienne **Lyon** **1-2**

LIGUE 1 CONTRE LIGUE 2

Lille Sedan (L2) **3-1**
Marseille Lens (L2) **4-0**
Le Mans (L2) Rennes **0-0**
(Le Mans qualifié 4 t.a.b. à 1)
Auxerre **Caen** (L2) **a.p. 1-2**
▶ **DIJON - Paris-SG : 3-2 (2-2).**
Spectateurs : 10 115. **Arbitre :** M. Castro. **But s :** Sankharé (30e s.p.), Berenguer (32e), Jovial (61e s.p.) pour Dijon ; Bahebeck (16e), Erding (20e) pour le Paris-SG. **Avertissements :** Mandanne (79e), Berenguer (90e + 3) pour Dijon ; Lugano (51e), Ménez (55e), Bodmer (65e) pour le Paris-SG.
Dijon : Tchagouni - Varrault, Paulle, Diallo, Malouda (Marcq, 75e) - Sankharé (c.), Altama - Jourfreau (Souprayen, 46e), Berenguer, Mandanne - Jovial (Corgnet, 90e + 1). **Entr. :** Carteron.
Paris-SG : Douchez - Ceará, Lugano, Camara, Sakho (c.) - Jallet, Bodmer (Nene, 70e), Armand, Bahebeck - Ménez, Erding (Gameiro, 70e). **Entr. :** Kombouaré.
▶ **Montpellier-LORIENT : 1-2 (0-1).** **Spectateurs :** 4 787. **Arbitre :** M. Cailleux. **But s :** Giroud (65e) pour Montpellier ; Emegthara (34e), Campbell (69e) pour Lorient.
Avertissements : Belhanda (27e), Bocaly (48e), Pitau (52e), Bocaly (55e), Giroud (83e) pour Montpellier ; Coutadeur (52e), Peñalba (89e) pour Lorient. **Expulsion :** Bocaly (55e) pour Montpellier.
Montpellier : Pionnier - Bocaly, Yanga-Mbiwa, El-Kaoutari, Jeunechamp - Pitau (c.) (Ulaka, 71e), Saihi, Belhanda - Cabella, Koita (Bielimo, 61e), Kaltze (Giroud, 61e). **Entr. :** Girard.
Lorient : Lecomte - Bara, Koné, Ecuele Manga (Mulumbia, 49e), Le Can (c.) - Autret (Peñalba, 29e), Romao, Coutadeur, Monnet-Paquet - Sunu, Emeghara (Campbell, 42e). **Entr. :** Gourcuff.
▶ **NICE-Sochaux : 2-1 (1-0).** **Spectateurs :** 6 432. **Arbitre :** M. Piccirillo. **But s :** Pentecôte (39e, 56e) pour Nice ; Camara (80e) pour Sochaux. **Avertissements :** Fernandez (82e) pour Nice ; Perquis (5e), Sauget (72e) pour Sochaux.
Nice : Fernandez - Mabiala, Civelli (c.), Pejcinovic, Clerc - Diakité, Coulibaly - Dja Djédjé, Hellebuyck (Abriel, 79e), Pentecôte (Gué Gué, 71e) - Mounier (Moufroungui, 67e). **Entr. :** Roy.
Sochaux : Cros - Peybernes (Boumal, 63e), Perquis (c.), Zouma, Sauget - Amin - Boudebouz, Roudet, Martin (Privat, 61e), Camara - Bakambou (Bolin, 74e). **Entr. :** Bazdarevic.
▶ **Saint-Étienne - LYON : 1-2 (0-1).** **Spectateurs :** 26 122. **Arbitre :** M. Turpin. **But s :** Aubameyang (82e) pour Saint-Étienne ; Briand (40e), Bastos (67e s.p.) pour Lyon. **Avertissements :** Batlles (68e), Sinama-Pongolle (90e + 5) pour Saint-Étienne ; Bastos (68e), Dabo (72e) pour Lyon.
Saint-Étienne : Ruffier - Ebondo, Marchal (c.), Paulao, Néry - Guilavogui (Sinama-Pongolle, 76e), Clément (Batlles, 59e), Lemoine - Aubameyang, Kitambala (Sako, 59e), Gradel. **Entr. :** Galtier.
Lyon : Vercoutre - Dabo, Cris (c.), Loven, Cissokho - Gonalons, Källström - Briand, Ederson (Gomis, 79e), Bastos (Gourcuff, 79e) - Lacazette. **Entr. :** Garde.
▶ **LILLE (L1)-Sedan (L2) : 3-1 (2-0).** **Spectateurs :** 17 016. **Arbitre :** M. Bastien. **But s :** Pedretti (34e), Cole (39e), Jelen (70e) pour Lille ; Diaby (79e s.p.) pour Sedan. **Avertissements :** De Melo (62e), Enyeama (79e) pour Lille ; Dembelé (45e) pour Sedan.
Lille : Enyeama - Bonnart, Rozehnal (c.), Souaré, Digne - Obraniak, Gueye, Pedretti (Balmont, 82e), Cole (Payet, 68e) - Jelen, De Melo (Rodelin, 74e). **Entr. :** Garcia.
Sedan : Lembet - Abdallah, Dembelé, Traoré (c.), Cantini - Oliveira, Valdivia - Le Bihan (Fauvergue, 64e), Makhedjouf (Lemoigne, 64e), Eudeline (Langil, 82e) - Diaby. **Entr. :** Goyot.
▶ **Auxerre-CAEN : 1-2 a.p. (1-1 ; 1-1). Spectateurs :** 7 628. **Arbitre :** M. Ennjimi. **But s :** Safari (29e) pour Auxerre ; Nabab (24e, 117e) pour Caen. **Avertissements :** Cissé (25e), Segbefia (93e) pour Auxerre ; Dercin (47e), Wague (77e), Nabab (117e) pour Caen. **Expulsion :** Boly (51e) pour Auxerre.
Auxerre : Sorin (c.) - Henghart, Boly, Grichting, Sidibe - Cissé, Chahi - Contout (Sanogo, 99e), Sahar, Jemaa (Segbefia, 46e) - Le Tallec (Coulibaly, 56e). **Entr. :** Fournier.
Caen : Bosmel - Vandart, Wague, Leca (Seube, 91e), Raineau - Dercin (c.), Proment - Tandia (Hamouma, 68e), Fajr (Nivet, 79e), Nangis - Nabab. **Entr. :** Dumas.
▶ **MARSEILLE (L1)-Lens (L2) : 4-0 (1-0).** **Spectateurs :** 17 972. **Arbitre :** M. Bien. **But s :** Gignac (14e), J. Ayew (68e), Rémy (82e, 90e). **Avertissements :** J. Ayew (34e), Nkoulou (57e) pour Marseille ; Démont (65e), Baal (81e) pour Lens.
Marseille : Bracigliano - Fanni, Nkoulou, Traoré, Morel - Amalfitano (Diarra, 83e), Lucho, Saho (Valbuena, 74e), Kaboré (c.) - Gignac (Rémy, 62e), J. Ayew. **Entr. :** Deschamps.
Lens : Kasraoui (c.) - S. Aurier, Yahia, Rémy Basil - Démont (Mathlouthi, 71e), Berenguer, Kondogbia (Douasse, 54e), Hazard - Ben Saada (Maurice, 76e), Eduardo. **Entr. :** Garcia.
▶ **LE MANS (L2)-Rennes (L1) : 0-0 a.p. Le Mans qualifié 4 t.a.b. à 1. Spectateurs :** 11 483. **Arbitre :** M. Kalt. **Tirs au but réussis :** Thomas, Momi. Narry, Stromstad pour Le Mans ; Féret pour Rennes. **Tirs au but manqués :** Hadji, Pitroipa pour Rennes.
Le Mans : Ovono - Cuffaut, Doumbia, Adenon, Bamba - Narry, Thomas (c.), Belfort, Ekeng Ekeng (Stromstad, 93e), Louis (Cissé, 73e) - Diarra (Momi, 61e). **Entr. :** Cormier.
Rennes : Diallo - Danzé (c.), Kana-Biyik, Mandjeck, Mavinga - Tettey, Pajot - Montano (Pitroipa, 61e), Dalmat (Brahimi, 67e ; Féret, 78e), Hadji - Boukari. **Entr. :** Antonetti.

QUARTS DE FINALE

10 ET 11 JANVIER 2012

LIGUE 1 ENTRE EUX

Lyon Lille **2-1**

LIGUE 1 CONTRE LIGUE 2

Caen (L2) **Marseille** **0-3**
Nice Dijon (L2) **3-3**
(Nice qualifié 5 t.a.b. à 3)
Le Mans (L2) **Lorient** **0-1**
▶ **Caen-MARSEILLE : 0-3 (0-2).**
Spectateurs : 15 674. **Arbitre :** M. Gautier. **But s :** Valbuena (7e, 52e), Rémy (21e). **Avertissements :** Nabab (68e) pour Caen ; Mbia (68e), Nkoulou (68e) pour Marseille.
Caen : Bosmel - Sorbon, Wague, Leca (Nangis, 56e), Raineau - Mbone, Proment (Nivet, 46e), Seube (c.) - Hamouma, Fajr - Nabab (K. Traoré, 69e). **Entr. :** Dumas.
Marseille : Bracigliano - Azpilicueta, Mbia, Nkoulou, D. Traoré - Lucho, Cheyrou (c.) - Amalfitano, Valbuena (Gadi, 66e), Morel (Saho, 61e) - Rémy (Ontrari, 81e). **Entr. :** Deschamps.
▶ **NICE-Dijon : 3-3 a.p. (1-1 ; 2-2). Nice qualifié 5 t.a.b. à 3. Spectateurs :** 7 751. **Arbitre :** M. Fautrel. **But s :** Mounier (35e), Civelli (78e), Monzon (119e) pour Nice ; Guerbert (18e), Jovial (62e), Bauthéac (117e s.p.) pour Dijon. **Avertissements :** Digard (40e), Clerc (66e) pour Nice ; Corgnet (33e), Sankharé (120e + 1) pour Dijon. **Tirs au but réussis :** Digard, Civelli, Gomis, Monzon, Mounier pour Nice ; Marcq, Varrault, Corgnet pour Dijon. **Tir au but manqué :** Sankharé pour Dijon.
Nice : Fernandez - Clerc, Civelli, Pejcinovic (Gomis, 16e), Monzon - Sabié (Hellebuyck, 74e) - Meriem (Gué Gué, 64e), Abriel, Digard (c.), Mounier - Dja Djédjé. **Entr. :** Marsiglia.
Dijon : Tchagouni - Bamba, Meïté (c.) (Diallo, 96e), Souprayen, Varrault - Kumordzi, Sankharé - Guerbert (Berenguer, 85e), Corgnet, Bauthéac - Jovial (Marcq, 76e). **Entr. :** Carteron.
▶ **LYON-Lille : 2-1 (1-1). Spectateurs :** 29 174. **Arbitre :** M. Duhamel. **But s :** Källström (41e), Lisandro (66e) pour Lyon ; Cole (28e) pour Lille. **Avertissements :** Källström (79e) pour Lyon ; Bomsart (40e), Debuchy (58e) pour Lille. **Expulsions :** Dabo (11e) pour Lyon ; Debuchy (80e) pour Lille.
Lyon : Lloris - Dabo, Gonalons, Umtiti, Cissokho - Grenier, Källström - Bastos, Gourcuff (Briand, 61e), Lacazette (Ederson, 83e) - Lisandro (c.). **Entr. :** Garde.
Lille : Enyeama - Debuchy, Basa (Rozehnal, 46e), Chedjou, Bonnart - Balmont, Mavuba (c.), Gueye (Jelen, 57e) - Cole - Hazard, Payet (Bruno, 76e). **Entr. :** Garcia.
▶ **Le Mans (L2)-LORIENT (L1) : 0-1 (0-0). Spectateurs :** 7 183. **Arbitre :** M. Maligie. **But :** Sunu (70e). **Avertissement :** Kante (75e) pour Le Mans.
Le Mans : Makaridze - Gibaud, Doumbia, Adenon, Bamba - Kante, Thomas (c.), Zito (Louis, 63e), Oualli (Sylla, 82e) - Cissé (Belfort, 58e), Momi. **Entr. :** Zanko.
Lorient : Lecomte - Pedrinho, Romao (c.), Koné, Mareque - Jouffre (Mulumba, 82e), Coutadeur, Mvuemba, Autret - Monnet-Paquet - Emeghara (Sunu, 62e). **Entr. :** Gourcuff.

DEMI-FINALES

31 JANVIER ET 1er FÉVRIER

▶ **Lorient-LYON : 2-4 a.p. (0-0 ; 2-2). Spectateurs :** 14 610. **Arbitre :** M. Buquet. **But s :** Emeghara (59e), Monnet-Paquet (69e) pour Lorient ; Lacazette (80e, 120e + 2), Briand (90e + 4), Gomis (102e) pour Lyon. **Avertissements :** Romao (67e), Monnet-Paquet (94e), Koné (109e), Emeghara (115e) pour Lorient ; Ederson (107e), Grenier (115e) pour Lyon.
Lorient : Lecomte - Gassama (Baca, 89e), Koné, Romao (c.), Mareque - Monnet-Paquet, Coutadeur, Mvuemba, Barthelme (Autret, 86e) - Emeghara, Doumbia (Jouffre, 75e). **Entr. :** Gourcuff.
Lyon : Lloris - Réveillère, Cris (c.) (Ederson, 86e), Umtiti, Cissokho - Bastos, Källström (Briand, 76e), Gonalons, Lacazette - Gomis, Lisandro (Grenier, 76e). **Entr. :** Garde.
▶ **MARSEILLE-Nice : 2-1 (1-1). Spectateurs :** 12 562. **Arbitre :** M. Turpin. **But s :** Rémy (16e), Brandao (56e) pour Marseille ; Mounier (44e) pour Nice. **Avertissements :** Brandao (45e + 1), Valbuena (49e) pour Marseille. **Expulsions :** Valbuena (69e) pour Marseille ; Dja Djédjé (83e) pour Nice.
Marseille : Mandanda (c.) - Azpilicueta, Fanni, Nkoulou, Morel - Diarra, Cheyrou - Rémy, Amalfitano (Kaboré, 84e), Valbuena - Brandao (Traoré, 77e). **Entr. :** Deschamps.
Nice : Ospina - Clerc, Civelli, Gomis, Monzon - Abriel, Sablé (c.), Anin (Gué Gué, 71e) - Graïndia, Dja Djédjé, Mounier. **Entr. :** Marsiglia.

FINALE

▶ Le 14 avril 2012, au Stade de France, **Lyon-MARSEILLE : 0-1 a.p. (0-0). Spectateurs :** 78 882. **Arbitre :** M. Lannoy. **But :** Brandao (105e). **Avertissements :** Briand (24e), Lovren (55e), Gomis (93e), Lacazette (119e) pour Lyon ; Diarra (14e), Mbia (49e), Rémy (92e), Nkoulou (119e) pour Marseille. **Expulsion :** Lovren (120e) pour Lyon.
Lyon : Lloris - Réveillère, Lovren, Umtiti, Dabo (Cissokho, 118e) - Briand, Gonalons, Källström (Lacazette, 106e), Bastos (Grenier, 69e) - Lisandro (c.), Gomis. **Entr. :** Garde.
Marseille : Mandanda (c.) - Fanni, Mbia, Nkoulou, Azpilicueta - Diarra (Kaboré, 80e), Cheyrou - Amalfitano, Valbuena (Morel, 118e), A. Ayew - Rémy (Brandao, 97e). **Entr. :** Deschamps.

PALMARÈS

1995 : Paris-SG.
1996 : Metz.
1997 : Strasbourg.
1998 : Paris-SG.
1999 : Lens.
2000 : Gueugnon.
2001 : Lyon.
2002 : Bordeaux.
2003 : Monaco.
2004 : Sochaux.
2005 : Strasbourg.
2006 : Nancy.
2007 : Bordeaux.
2008 : Paris-SG.
2009 : Bordeaux.
2010 : Marseille.
2011 : Marseille.
2012 : Marseille.

U19

Groupe A

CLASSEMENT FINAL

	Pts	J.	G.	N.	P.	p.	c.
1. Paris-SG	85	26	18	1	7	59	25
2. Rennes	78	26	16	0	6	44	22
3. Lens	72	26	14	4	8	46	34
4. Amiens	72	26	14	4	8	46	36
5. Valenciennes	70	26	13	5	8	41	35
6. Le Havre	69	26	12	7	7	42	29
7. Lille	65	26	10	9	7	37	33
8. Caen	64	26	9	11	6	40	34
9. Le Mans	59	26	10	3	13	50	49
10. Racing-Levallois	54	26	7	7	12	30	43
11. Avranches	53	26	7	6	13	32	46
12. Laval	50	26	7	3	16	35	57
13. Évreux	41	26	4	3	19	30	81
14. Avion	39	26	2	7	17	28	60

Groupe B

CLASSEMENT FINAL

	Pts	J.	G.	N.	P.	p.	c.
1. Auxerre	84	26	18	2	6	63	25
2. Metz	77	26	15	8	3	60	27
3. Troyes	69	26	13	6	7	56	36
4. Dijon	66	26	13	9	4	35	33
5. Nancy	65	26	11	8	7	45	33
6. Sochaux	59	26	11	3	10	38	36
7. Sedan	56	26	9	5	10	34	36
8. Dijon	51	26	7	6	11	37	51
9. Paris FC	47	26	4	6	15	31	59
10. Vesoul	47	26	4	5	13	29	44
11. Annœullin	45	26	3	6	13	26	41
12. Épinal	43	26	4	5	15	23	59
13. Saint-Quentin	38	26	2	3	18	26	63
14. Strasbourg	0	0	0	0	0	0	0

▶ *Strasbourg est forfait général.*

Groupe C

CLASSEMENT FINAL

	Pts	J.	G.	N.	P.	p.	c.
1. Nantes	85	26	19	2	5	60	22
2. Bordeaux	81	26	17	4	5	60	22
3. Toulouse	79	26	16	5	5	50	33
4. Tours	69	26	12	7	7	43	26
5. Châteauroux	65	26	10	9	7	40	32
6. Angers	62	26	9	9	8	43	39
7. Guingamp	59	26	8	9	9	46	38
8. Lorient	59	26	9	6	11	40	38
9. Brest	58	26	9	5	12	37	34
10. Sablé	55	26	9	2	15	41	72
11. Colomiers	54	26	6	10	10	34	37
12. Vannes	54	26	7	7	12	27	41
13. Niort	53	26	8	1	15	36	48
14. L'Île-St-Seurin	36	26	2	4	20	15	71

Groupe D

CLASSEMENT FINAL

	Pts	J.	G.	N.	P.	p.	c.
1. Montpellier	78	26	16	4	6	54	41
2. Nice	75	26	14	7	5	54	33
3. Lyon	74	26	14	6	6	58	26
4. Saint-Étienne	71	26	12	9	5	49	29
5. Cannes	71	26	14	3	9	49	36
6. Monaco	68	26	12	6	8	58	46
7. Ajaccio	67	26	12	5	9	51	41
8. Bastia	66	26	12	4	10	46	46
9. Marseille	65	26	11	6	9	52	29
10. Lattes	62	26	10	6	10	37	33
11. Nîmes	56	26	8	4	12	38	46
12. Montferrand	43	26	4	5	17	27	66
13. Grenoble	43	26	4	6	16	26	65
14. Furiani Agl.	33	26	2	7	17	21	81

U17

Groupe A

CLASSEMENT FINAL

	Pts	J.	G.	N.	P.	p.	c.
1. Lens	84	26	18	4	4	70	25
2. Le Havre	76	26	14	8	4	57	29
3. Lille	74	26	14	6	6	82	41
4. Caen	72	26	14	4	8	43	37
5. Brétigny	64	26	11	5	10	52	42
6. Racing-Lens	60	26	8	10	8	46	43
7. Boulogne-Bil.	59	26	9	6	11	41	52
8. Dunkerque	58	26	9	5	12	45	54
9. Quevilly	57	26	9	4	13	37	51
10. Amiens	57	26	8	7	11	35	62
11. Boulogne/Mer	57	26	7	10	9	32	44
12. Wasquehal	53	26	7	8	11	38	51
13. Saint-Leu	53	26	7	8	11	32	51
14. Evreux	44	26	5	9	12	29	62

Groupe B

CLASSEMENT FINAL

	Pts	J.	G.	N.	P.	p.	c.
1. Nancy	85	26	21	0	5	76	25
2. Troyes	82	26	20	1	5	76	31
3. Metz	64	26	18	4	4	65	22
4. Strasbourg	76	26	15	5	6	43	26
5. Entente SSG	72	26	15	1	10	59	32
6. Dijon	69	26	13	5	8	43	28
7. Saint-Quentin	68	26	12	6	8	47	41
8. Sarcy	66	26	11	7	8	48	32
9. Reims	64	26	12	2	12	54	45
10. Hagueneau	48	26	6	8	12	28	37
11. Annœullin	48	26	6	4	16	24	51
12. Jarville	44	26	5	5	16	27	60
13. Chauny	40	26	4	3	19	19	56
14. Talissy	12	26	1	2	23	19	111

Groupe C

CLASSEMENT FINAL

	Pts	J.	G.	N.	P.	p.	c.
1. Auxerre	93	26	22	1	3	113	27
2. Lyon	91	26	21	2	3	101	18
3. Saint-Étienne	84	26	19	1	6	64	40
4. Sochaux	82	26	17	5	4	68	28
5. Dijon	63	26	11	4	11	43	36
6. Annecy	61	26	10	5	11	44	50
7. Bourg-Pér.	60	26	10	4	12	40	49
8. Colmar	57	26	9	4	13	32	61
9. Grenoble	56	26	9	1	14	38	60
10. Mâcon	53	26	7	4	15	31	71
11. Pontarlier	53	26	7	4	15	30	52
12. Jura Sud	52	26	7	5	14	30	48
13. Besançon	42	26	4	4	18	34	69
14. Gueugnon	32	26	3	2	21	23	84

Groupe D

CLASSEMENT FINAL

	Pts	J.	G.	N.	P.	p.	c.
1. Nice	81	26	16	7	3	77	29
2. Marseille	78	26	16	4	6	57	33
3. Ajaccio	73	26	14	5	7	49	42
4. Cannes	71	26	11	6	7	57	32
5. Nîmes	67	26	13	2	11	53	47
6. Monaco	66	26	12	4	10	39	35
7. Montpellier	66	26	13	1	12	51	34
8. Istres	64	26	10	8	8	45	33
9. Perpignan Can.	61	26	10	5	11	38	38
10. Saint-Priest	60	26	9	7	10	43	44
11. Bastia	59	26	9	6	11	46	35
12. Le Puy	48	26	5	7	14	36	59
13. Ol. St-Étienne	45	26	5	4	17	28	61
14. Toulon	36	26	3	4	20	31	84

Groupe E

CLASSEMENT FINAL

	Pts	J.	G.	N.	P.	p.	c.
1. Châteauroux	82	26	17	5	4	67	27
2. Toulouse	81	26	16	7	3	55	28
3. Nantes	80	26	17	3	6	61	31
4. Bordeaux	74	26	14	6	6	47	37
5. Niort	72	26	14	4	8	51	33
6. Muret	67	26	12	5	9	38	38
7. SA Mérignac	66	26	12	4	10	44	31
8. Colomiers	66	26	11	7	8	40	41
9. Toulouse Fond.	59	26	10	4	12	36	31
10. Limoges	56	26	8	6	12	37	56
11. Rodez	52	26	7	5	14	34	43
12. Bayonne	48	26	6	4	16	25	52
13. Libourne	47	26	6	3	17	28	61
14. Mt-de-Marsan	27	26	3	1	22	24	83

Groupe F

CLASSEMENT FINAL

	Pts	J.	G.	N.	P.	p.	c.
1. Paris-SG	93	26	21	2	3	67	32
2. Tours	84	26	18	4	4	85	19
3. Gelegamp	79	26	16	5	5	51	29
4. Le Mans	72	26	14	4	8	65	47
5. Lorient	66	26	13	7	6	48	25
6. Laval	66	26	12	4	10	50	37
7. Brest	61	26	11	4	11	38	53
8. Rennes	62	26	10	6	10	42	34
9. Avranches	58	26	8	8	10	43	48
10. Angers	54	26	7	7	12	45	56
11. Paris/CFFP	47	26	6	3	17	32	61
12. Saint-Brieuc	46	26	5	5	16	37	83
13. Blois	45	26	4	7	15	17	46
14. La Roche/Yon	40	26	3	3	18	27	57

Précisions

▶ Pour les compétitions de jeunes, les premiers de chaque groupe s'affrontent lors d'une phase finale qui déterminera les 2 et 3 puis le champion de chaque catégorie. Vous trouverez les résultats de ces phases finales dans l'édition du mardi 5 juin. En U19, les trois derniers sont relégués en DH. En U17, les trois derniers ainsi que les quatre moins bons onzièmes sont relégués en DH, sous réserve des procédures en cours et de l'homologation par la FFF.

▶ Le classement final du National, dont la dernière journée se déroulait ce samedi 26 mai, se trouve en page 44 de cette édition. Les classements finaux de CFA, CFA2 et D1 féminine (dernière journée les samedi 2 et dimanche 3 juin), seront publiés dans l'édition du mardi 5 juin.

GAM BAR DELLA

32es DE FINALE

Drancy-Vesoul 2-2
(Drancy qualifié 4 t.a.b. à 2)
Créteil-Avion 2-0
Arras-**Le Havre** 1-1
Lille-Guingamp 1-0
Grande-Synthe-**Rennes** 0-5
Reims-**Paris-SG** 1-2
Aizenay-Généfouze-**Laval** 0-6
Épinal-**Saint-Quentin** 0-2
Selongey-**Auxerre** 0-4
Troyes-Nancy 4-2
Jarville-**Sochaux** 0-6
Pau-**Bordeaux** 0-3
Villenave-**Brest** 0-1
Saint-Brieuc-**Carquefou** 1-2
Cholet-**Lorient** 1-5
La Roche ESOF-**Bayonne** 0-3
Concarneau-**Nantes** 1-2
Langon-Niort 2-1
Le Mans-Yvrimes 2-2
(Le Mans qualifié 3 t.a.b. à 1)
Marseille-Grenoble 3-0
Andrézieux-**Monaco** 3-3
(Monaco qualifié 4 t.a.b. à 2)
Évian-TG-**Montpellier** 1-4
Gignac-**Nice** 1-4
AS Valence-Nîmes 3-1
Toulouse-**St-Étienne** 0-1
Valenciennes-Avranches 2-1
Hyères-Le Pontet 3-1
Linas-Monthléry-Lesquin 2-1
Caen-Évreux 0-0
(Caen qualifié 4 t.a.b. à 3)
Fréjus-St-R.-Champagnole 2-0
Louhans-C.-Yerres-Crosne 2-1
Mars Bischheim-Homécourt 4-2

16es DE FINALE

Saint-Quentin-**Troyes** 1-3
Rennes-Caen 4-0
Mars Bischheim-**Paris-SG** 0-4
Lorient-**Laval** 1-1
(Laval qualifié 5 t.a.b. à 4)
Linas-Monthléry-**Lille** 1-3
Hyères-Sochaux 1-0
Carquefou-**Bordeaux** 0-4
Langon-**Brest** 3-3
(Brest qualifié 5 t.a.b. à 4)
Le Havre-**Nantes** 0-1
Bayonne-**Le Mans** 0-1
Monaco-Marseille 2-0
AS Valence-**Montpellier** 2-3
Fréjus-St-R.-**St-Étienne** 1-3
Auxerre-**Valenciennes** 0-3
Créteil-**Drancy** 0-1
Louhans-Cuiseaux-**Nice** 0-4

8es DE FINALE

Le Mans-**Rennes** 1-1
(Rennes qualifié 6 t.a.b. à 5)
Troyes-Paris-SG 4-1
Nantes-Laval 0-0
(Nantes qualifié 5 t.a.b. à 3)
Montpellier-**Bordeaux** 0-1
Lille-**Brest** 0-1
Nice-Monaco 2-1
Hyères-**Saint-Étienne** 0-1
Valenciennes-Drancy 3-0

QUARTS DE FINALE

Nice-Troyes 3-1
Rennes-**Brest** 0-0
(Brest qualifié 9 t.a.b. à 8)
Bordeaux-**Nantes** 1-3
St-Étienne-Valenciennes 2-1

DEMI-FINALES

Brest-**St-Étienne** 1-2
Nice-Nantes 1-0

FINALE

▶ Le 28 avril 2012, au Stade de France, **Saint-Étienne**-**NICE** : 1-2 (0-2). **Spectateurs :** lever de rideau de la finale de Coupe de France. **Arbitre :** M. Letexier. **Buts :** Polomat (53e) pour Saint-Étienne ; Hernandez (9e), Bosetti (19e) pour Nice.

Saint-Étienne : Yachoux - Aguilar, Karamoco, Chapuis, Polomat - El-Moudane, Nyemeck (Milla, 83e), Aouacheria (Dinouria, 46e) - Chergui, Tack (Spano, 59e), Mayi (c.). **Entr. :** Bouhazama.

Nice : Hassen - Fofana, Leblanc (Castelli, 80e), Rougeaux, Silvestri - Dada, Hernandez, Dao Castellana (c) - Constant (Maupay, 53e), Bosetti, Amavi (Leroux, 68e). **Entr. :** Mengual.

PALMARÈS

1955 : Cannes.
1956 : Troyes.
1957 : Lens.
1958 : Lens.
1959 : RC Paris.
1960 : Lille.
1961 : Nîmes.
1962 : Monaco.
1963 : Saint-Étienne.
1964 : Reims.
1965 : Strasbourg.
1966 : Nîmes.
1967 : Quevilly.
1968 : Martigues.
1969 : Nîmes.
1970 : Saint-Étienne.
1971 : Lyon.
1972 : Monaco.
1973 : Rennes.
1974 : Nantes.
1975 : Nantes.
1976 : Bordeaux.
1977 : Nîmes.
1978 : INF Vichy.
1979 : Marseille.
1980 : INF Vichy.
1981 : Metz.
1982 : Auxerre.
1983 : Sochaux.
1984 : Laval.
1985 : Auxerre.
1986 : Auxerre.
1987 : RC Paris.
1988 : INF Clairefontaine.
1989 : Le Havre.
1990 : Brest.
1991 : Paris-SG.
1992 : Lens.
1993 : Auxerre.
1994 : Lyon.
1995 : Cannes.
1996 : Montpellier.
1997 : Lyon.
1998 : Saint-Étienne.
1999 : Auxerre.
2000 : Auxerre.
2001 : Metz.
2002 : Nantes.
2003 : Rennes.
2004 : Le Mans.
2005 : Toulouse.
2006 : Strasbourg.
2007 : Sochaux.
2008 : Rennes.
2009 : Montpellier.
2010 : Metz.
2011 : Monaco.
2012 : Nice.

FÉMI NINES

COUPE DE FRANCE FÉMININE

(ex-Challenge de France féminin)

16es DE FINALE

Saint-Georges-**Paris-SG** 0-15
Woippy-Gondreville 3-2
(Woippy qualifié 5 t.a.b. à 4)
La Roche/Yon-Corné 3-0
Herblay-**Compiègne** 2-4
Villeneuve-lès-M.-**Rodez** 0-1
Saint-Simon-**Montpellier** 0-5
Saint-Christol-**Toulouse** 0-6
Arpajon-**Blanquefort** 1-2
Nivolas-Flacé Mâcon 3-0
Saint-Romain-Bourges 1-0
Gravelines-Cormelles 4-3
Domont-**Arras** 1-7
Couffé-**Condé/Noireau** 1-2
Lorient-**Le Mans** 1-2
Saint-Étienne-**Lyon** 0-4
Hénin-Beaumont-**Juvisy** 1-3

8es DE FINALE

Juvisy-**Paris-SG** 0-0
(Paris-SG qualifié 4 t.a.b. à 3)
Nivolas-**La Roche/Yon** 0-2
Montpellier-Rodez 0-0
(Montpellier qualifié 4 t.a.b. à 2)
Toulouse-Blanquefort 1-0
Saint-Romain-**Lyon** 0-7
Woippy-**Compiègne** 1-1
(Compiègne qualifié 4 t.a.b. à 2)
Le Mans-**Gravelines** 1-1
(Gravelines qualifié 3 t.a.b. à 1)
Arras-Condé-sur-Noireau 3-0

QUARTS DE FINALE

Lyon-Compiègne 11-1
Paris-SG-Gravelines 7-0
La Roche-sur-Yon-**Arras** 2-3
Montpellier-Toulouse 5-1

DEMI-FINALES

Arras ou-**Lyon** 0-8
Paris-SG-**Montpellier** 0-1

FINALE

▶ Le 13 mai, à Bourges, **Montpellier-LYON : 1-2 (0-2). Spectateurs :** 7200. **Arbitre :** Mme Coppola. **Buts :** Schelin (2e, 13e) pour Lyon ; Derevière (76e) pour Montpellier.

Montpellier : Philippe - Torrent, Gadéa, Meilleroux (c.), Sameshima - Plaza (Asseyi, 54e), Utsugi, Derevière (Bilbault, 90e+1), Lattaf, Diguelman (Pervier, 68e) - Delie. **Entr. :** M'Barek.

Lyon : Bouhaddi - Franco, Viguier, Renard, Bompastor (c.) - Henry, Cruz-Trana, Abily (Necib, 60e) - Dickenmann (Le Sommer, 51e), Thonus (Rosana, 75e) - Schelin. **Entr. :** Lair.

PALMARÈS

2002 : Toulouse.
2003 : Lyon FCF.
2004 : Lyon FCF.
2005 : Juvisy.
2006 : Montpellier.
2007 : Montpellier.
2008 : Lyonnais.
2009 : Montpellier.
2010 : Paris-SG.
2011 : Saint-Étienne.
2012 : Lyon.

FRANCE

ÉLIMINATOIRES EURO 2012

▶ Le 2 septembre 2011, à Tirana (stade Qemal Stafa). **Albanie-France : 1-2 (0-2). Spectateurs :** 19 000. **Arbitre :** M. Nikolaev (RUS). **Buts :** Bogdani (46e) pour l'Albanie ; Benzema (11e), M'Vila (18e) pour la France. **Avertissements :** Tefi (36e), Daiku (49e), Cana (65e) pour l'Albanie.

Albanie : Ujkani - Daiku, Cana (c.), Teli, Vangjeli - Bullku (Bakaj, 70e), Curri (Lala, 24e), Agolli - Skela (Hyka, 46e), Salihi - Bogdani. **Entr. :** Kuze.

France : Lloris - Réveillère, Kaboul, Abidal, Évra - A. Diarra (c.), M'Vila - Malouda (Martin, 81e), Nasri, Ribéry - Benzema. **Entr. :** Blanc.

▶ Le 6 septembre 2011, à Tuscares (National Arena). **Roumanie-France : 0-0. Spectateurs :** 49 182. **Arbitre :** M. Webb (ANG). **Avertissements :** Tanase (15e), Cocis (54e), Goian (69e), Nicolita (83e) pour la Roumanie ; M'Vila (27e) pour la France.

Roumanie : Tatarusanu - Luchin, Goian, Chiriches, Rat (c.) - Bourceanu - Cocis, Lazar (Stancu, 43e) - Nicolita, Tanase - Marica (Bucur, 90e). **Entr. :** Piturca.

France : Lloris (c.) - Sagna, Rami, Abidal, Évra - Cabaye (Nasri, 75e), M'Vila - Valbuena (Rémy, 71e), Martin, Ribéry - Benzema. **Entr. :** Blanc.

▶ Le 7 octobre 2011, à Saint-Denis (Stade de France). **FRANCE-Albanie : 3-0 (2-0). Spectateurs :** 65 239. **Arbitre :** M. Koukoulakis (GRE). **Buts :** Malouda (12e), Rémy (38e), Réveillère (66e). **Avertissements :** Rémy (52e), Rami (75e), Debuchy (90e+1) pour la France ; Cana (36e), Vangjeli (49e), Duro (61e), Lila (73e) pour l'Albanie.

France : Lloris (c.) - Debuchy, Rami, Kaboul, Évra (Réveillère, 46e) - M'Vila, Cabaye (Martin, 47e) - Nasri, Malouda - Rémy. **Entr. :** Domenech (D. Cissé, 80e). **Entr. :** Blanc.

Albanie : Ujkani - Daiku, Cana (c.), Lila, Vangeli - Muzaka (Januzi, 74e), Duro, Lila (Lilaj, 81e), Roshi - Hyka (Bakaj, 63e) - Salihi. **Entr. :** Kuze.

▶ Le 11 octobre 2011, à Saint-Denis (Stade de France). **France - Bosnie-Herzégovine : 1-1 (0-1). Spectateurs :** 78 457. **Arbitre :** M. Thomson (ECO). **But :** Nasri (78e s.p.) pour la France ; Dzeko (40e) pour la Bosnie-Herzégovine. **Avertissements :** Cabaye (33e), Évra (67e), A. Diarra (88e) pour la France ; Papac (32e), Spahic (54e), Mujdza (60e), Pandza (68e) pour la Bosnie-Herzégovine.

France : Lloris (c.) - Réveillère, Rami, Abidal, Évra - M'Vila - Cabaye, (Gameiro, 61e), Nasri - Ménez, Malouda (Martin, 61e) - Rémy (A. Diarra, 82e). **Entr. :** Blanc.

Bosnie-Herégovine : Hasagic (Begovic, 46e) - Mujdza (Maletic, 61e), Pandza, Spahic (c.), Papac - Rahimic, Medunjanin (Zahirovic, 71e) - Pjanic, Misimovic, Lulic - Dzeko. **Entr. :** Susic.

AMICAUX

▶ Le 10 août 2011, à Montpellier (stade de la Mosson). **France-Chili : 1-1 (1-0). Spectateurs :** 30 000. **Arbitre :** M. Attwell (ANG). **Buts :** Rémy (19e) pour la France ; Cordova (76e) pour le Chili. **Avertissements :** Clichy (33e), M'Vila (72e) pour la France ; Medel (33e), Beausejour (69e), Contreras (72e) pour le Chili.

France : Lloris - Sagna (Réveillère, 81e), Kaboul, Abidal (c.), Clichy - Nasri (Cabaye, 66e), M'Vila, Martin (Matuidi, 77e) - Rémy, Benzema (Gameiro, 65e), Malouda (Ménez, 66e). **Entr. :** Blanc.

Chili : C. Bravo (c.) - Contreras (Jara, 90e), Ponce, A. Vidal - Isla, Carmona (Estrada, 85e), Medel (Seymour, 46e), Beausejour (Orellana, 80e) - Valdivia - L. Jimenez (A. Sanchez, 46e), D. Rubio (Cordova, 66e). **Entr. :** Borghi.

▶ Le 11 novembre 2011, à Saint-Denis (Stade de France). **France-États-Unis : 1-0 (0-0). Spectateurs :** 70 018. **Arbitre :** Koukoulakis (GRE). **But :** Rémy (72e). **Avertissements :** Koscelny (78e), Debuchy (80e) pour la France.

France : Lloris (c.) - Debuchy, Rami, Koscielny, Mathieu - A. Diarra, M'Vila (Gonalons, 60e) - Ménez, Ribéry (Rémy, 64e) - Gameiro (Giroud, 59e), Benzema (Martin, 64e). **Entr. :** Blanc.

États-Unis : Howard - Cherundolo, Goodson, Bocanegra (c.), Chandler - M. Edu (Buddle, 77e), Beckerman (J. Jones, 66e) - D. Williams, Shea (Beasley, 71e) - Dempsey, Altidore. **Entr. :** Klinsmann.

▶ Le 15 novembre 2011, à Saint-Denis (Stade de France). **France -Belgique : 0-0. Spectateurs :** 52 825. **Arbitre :** M. Muniz Fernandez (ESP). **Avertissements :** Simons (21e), Vossen (22e), Vermaelen (56e), Kompany (76e) pour la Belgique.

France : Lloris (c.) - Réveillère, Rami, Sakho, Abidal - Cabaye, M'Vila (Gonalons, 42e), Martin - Rémy (Giroud, 72e), Ribéry (Malouda, 72e) - Benzema (Ménez, 72e). **Entr. :** Blanc.

Belgique : Courtois - Alderweireld, Van Buyten, Kompany (c.), Vermaelen - Simons - Fellaini, Witsel - M. Dembélé (Chadli, 62e), Hazard - Vossen (Mirallas, 70e). **Entr. :** Leekens.

▶ Le 29 février 2012, à Brême (Weser-Stadion). **Allemagne-FRANCE : 1-2 (0-1). Spectateurs :** 37 800. **Arbitre :** M. Taglievento (ITA). **Buts :** Cacau (90e+1) pour l'Allemagne ; Giroud (21e), Malouda (71e) pour la France. **Avertissements :** J. Boateng (64e), L. Bender (88e) pour l'Allemagne ; Mexès (85e) pour la France.

Allemagne : Wiese - J. Boateng, Hummels, Badstuber (Höwedes, 46e), Aogo - Khedira (L. Bender, 70e), Kroos - Reus (Cacau, 71e), Özil, Schürrle (T. Müller, 45e) - Klose (c.) (M. Gomez, 46e). **Entr. :** Löw.

France : Lloris (c.) - Debuchy, Rami, Mexès, Abidal - Cabaye (A. Diarra, 62e), M'Vila (Malouda, 62e) - Valbuena (Amalfitano, 68e), Nasri, Ribéry (Ménez, 46e) - Giroud (Saha, 76e). **Entr. :** Blanc.

Le match France-Islande se jouait le dimanche 27 mai.

ESPOIRS

QUALIFICATIONS EURO 2013 GROUPE 9

▶ Le 2 septembre 2011, à Riga. **Lettonie-France : 0-3 (0-1). Spectateurs :** 953. **Arbitre :** M. Marciniak (POL). **Buts :** Joseph-Monrose (33e), Mangala (63e), Niang (86e).

Lettonie : Dzelme - Kurakins, Danilovs, Jagodinskis (c.), Masimenko - Petersons (Bogdanovs, 69e), Zjuzins, Zotovs, Sinelnikovs - Visnakovs (Karasausks, 78e), Rakels. **Entr. :** Zemlinskis.

France : Ahamada - Corchia (c.), Mangala, Varane, Nery - Pajot, Guilavogui - Cabella, Saivet (Sunu, 63e), Bulot (Germain, 80e) - Joseph-Monrose (Niang, 72e). **Entr. :** Mombaerts.

▶ Le 7 octobre 2011, à Clermont-Ferrand. **France-Kazakhstan : 2-0 (1-0). Spectateurs :** 1 000. **Arbitre :** M. Hansen (NOR). **Buts :** Guilavogui (26e, 55e). **Avertissement :** Shomko (74e) pour le Kazakhstan.

France : Ahamada - Néry, Varane, Mangala, Mavinga (c.) - Coquelin, Guilavogui - Cabella, Kakuta (Grenier, 68e), Bulot (Sunu, 78e) - E. Rivière (Lacazette, 62e). **Entr. :** Mombaerts.

Kazakhstan : Otarbayev (c.) - Beisebekov - Bautov, Goryachiy, Chomko - Levine (Prokopenko, 70e) - Chichovlkine (Azamatov, 76e), Tagybergen, Islamkhan, Suyundbayev (Akhmetov, 13e) - Useinov. **Entr. :** Krmpotic.

▶ Le 11 octobre 2011, à Piatra Neamt. **Roumanie-France : 0-2 (0-2). Spectateurs :** 3 000. **Arbitre :** M. Eskov (RUS). **Buts :** E. Rivière (17e, 43e). **Avertissements :** Tiganasu (11e), Turcudean (45e), Gugu (59e) pour la Roumanie ; Guilavogui (18e), Cabella (70e) pour la France. **Expulsion :** Gugu (68e) pour la Roumanie.

Roumanie : Meldovan - Beta, Gugu, Rada, Tiganasu (Marian, 46e) - Anton - Grozav (Enache, 58e), Matei, Stanciu, Alexe (c.) - Turcudean (Maxim, 74e). **Entr. :** Sandoi.

France : Ahamada - Néry, Varane, Mangala (c.), Mavinga - Guilavogui (At. N'Diaye, 77e), Coquelin - Cabella, Sunu, Griezmann (Pajot, 58e) - E. Rivière (Lacazette, 72e). **Entr. :** Mombaerts.

▶ Le 10 novembre 2011, à Nantes. **France-Roumanie : 3-0 (1-0). Spectateurs :** 7585. **Arbitre :** M. Hrubes (RTC). **Buts :** Cabella (37e) ; Lacazette (72e), Corchia (80e). **Avertissements :** Muth (56e), Grozav (59e), Maxim (90e + 3) pour la Roumanie. **Expulsion :** Grozav (89e) pour la Roumanie.

France : Ahamada - Corchia (c.), Ismat-Mirin, Varane, Mavinga - Coquelin, Guilavogui - Cabella (Joseph-Monrose, 77e), Kakuta (Bulot, 64e), Sunu - Lacazette (Sanogo, 73e). **Entr. :** Mombaerts.

Roumanie : Pena - Betã, Ilie, Modeln, Muth (Mustata, 59e), Rapa - Enache (Grozav, 46e), Maxim, Matei (Buhus, 72e), Alexe (c.) - Bus. **Entr. :** Sandoi.

▶ Le 14 novembre 2011, à Angers. **France-Slovaquie : 2-0 (1-0). Spectateurs :** 5539. **Arbitre :** M. Soares (POR). **Buts :** Mangala (33e), Varane (63e). **Avertissements :** Guilavogui (23e) pour la France ; Gregus (37e), Bajza (69e) pour la Slovaquie.

France : Ahamada - Corchia (c.), Varane, Mangala, Mavinga - Coquelin (Stambouli, 77e), Guilavogui - Cabella (Sanogo, 55e), Bulot (Pajot, 73e), Sunu - Lacazette. **Entr. :** Mombaerts.

Slovaquie : Bajza - Pauschek, Pillar, Kosut, Conka - Gregus (Paur, 82e), Kiss (c.) (Hlinka, 86e) - Mak, Lalkovic (Valenta, 55e), Vavrik - Simonek. **Entr. :** Galad.

CLASSEMENT

1. France, **15 pts. 2.** Slovaquie, **9. 3.** Roumanie **5. 4.** Kazakhstan, **2. 5.** Lettonie, **0.**

AMICAUX

▶ Le 5 septembre 2011, à Rio Maior. **Portugal-France : 1-0 (1-0). Spectateurs :** 1000. **Arbitre :** M. Gomes (POR). **But :** Wilson Eduardo (6e). **Avertissements :** Rui (36e) pour le Portugal ; Corchia (43e) pour la France. **Expulsion :** Mangala (67e) pour la France.

Portugal : Lopes (Cristiano, 46e) - Cédric, Mendes, Pereira (Reis, 62e), Rui - Amado (Pelé, 62e) - Martins (Alves, 78e), Rosado (Simao, 38e), Josué (Agra, 78e) - Wilson (Silva, 46e), Fonte (Caetano, 55e). **Entr. :** Jorge.

France : Delle - Corchia (Néry, 64e), Ismat-Mirin (Stambouli, 46e), Mangala, Mavinga - A. N'Diaye (N'Sakala, 69e), Varane (Pajot, 46e), André (Bulot, 64e) - Joseph-Monrose (Saivet, 64e), Niang (Germain, 46e), Sunu (Cabella, 46e). **Entr. :** Mombaerts.

▶ Le 28 février 2012, à Cannes. **France-Italie : 1-1 (1-0). Arbitre :** M. Bieri (SUI). **Buts :** Lacazette (29e) pour la France ; Paloschi (70e) pour l'Italie. **Avertissements :** Mavinga (36e), Guilavogui (66e) pour la France ; Verratti (24e), Caldirola (89e) pour l'Italie.

France : Ahamada - Stambouli, Ismat-Mirin (Corchia, 46e), Varane, Mavinga (Gheuldam, 61e) - Grenier (Pajot, 78e), Guilavogui (Fofana, 78e) - Cabella (Bilfoumia, 78e), Kakuta (Brahimi, 46e), Khazri (Bulot, 61e) - Lacazette. **Entr. :** Mombaerts.

Italie : Bardi - Santon (Donati, 46e), Capuano, Caldirola, Crescenzi (Faraoni, 78e) - Saponara (Rossi, 61e), Verratti, Florenzi (Crimi, 78e), Insigne - Destro (El-Shaarawy, 46e), Gabbiadini (Paloschi, 61e). **Entr. :** Ferrara.

U20

COUPE DU MONDE EN COLOMBIE GROUPE A

▶ Le 30 juillet 2011, à Bogota. **Colombie-France : 4-1 (1-1). Spectateurs :** 32 257. **Arbitre :** M. O'Leary (NZL). **Buts :** Rodriguez (30e), Muriel (48e, 66e), Arias (64e) pour la Colombie ; Sunu (23e) pour la France. **Avertissement :** Koulibaly (29e) pour la France.

Colombie : Bonilla - Arias (Diaz, 71e), Quinones, France, Murillo - Cabezas, Moreno, Ortega, Valencia - Rodriguez (Calle, 77e) - Muriel (Zapata, 86e). **Entr. :** Lara.

France : Ligali - Colin, Koulibaly, Faure, Kolodziejczak - Coquelin, Fofana - Sunu, Kakuta (Grenier, 69e), Griezmann (Tafer, 82e) - Bakambu (Lacazette, 46e). **Entr. :** Smerecki.

▶ Le 2 août 2011, à Bogota. **France-Corée du Sud : 3-1 (1-0). Spectateurs :** 36 103. **Arbitre :** M. Seneime (BRE). **Buts :** Sunu (27e), Fofana (81e), Lacazette (90e + 1) pour la France ; Kim Young-uk (59e) pour la Corée du Sud. **Avertissements :** Nego (44e) pour la France ; Kim Jin-su (11e) pour la Corée du Sud.

France : Ligali - Nego, Faure, Koulibaly, Kolodziejczak - Fofana, Coquelin - Sunu, Kakuta (Grenier, 76e), Griezmann (Carole, 83e) - Bakambu (Lacazette, 63e). **Entr. :** Smerecki.

Corée du Sud : Yang Han-been - Kim Chang-woo, Jang Hyun-soo, Kim Jin-su, Lee Ki-je - Kim Young-uk, Yun Il-lok (Lee Yong-jae, 88e) - Baek Song-dong, Choi Sung-guen, Kim Kyung-jung (Lee Jong-ho, 83e) - Jung Seung-yong (Nam Seung-woo, 81e). **Entr. :** Lee Kwang-jong.

▶ Le 5 août 2011, à Cali. **France-Mali : 2-0 (0-0). Spectateurs :** 31 328. **Arbitre :** M. Arias (PAR). **Buts :** Bakambu (70e), Lacazette (77e). **Avertissements :** K. Koulibaly (27e), Sunu (59e) pour la France ; M. Konaté (22e, 69e), Sidibé (75e) pour le Mali. **Expulsion :** M. Konaté (69e) pour le Mali.

France : Ligali - Nego, Faure, K. Koulibaly, Kolodziejczak (Fontaine, 80e) - Coquelin, Fofana - Sunu, Kakuta (Grenier, 46e), Griezmann (Lacazette, 64e) - Bakambu. **Entr. :** Smerecki.

Mali : Sy - Sylla, M. Coulibaly, M. Konaté, A. Konaté (Guindo, 62e) - I. Coulibaly, Sidibé - Maïté (Sey Diallo, 83e), A. Touré, Diarra - I. Diallo (K. Coulibaly, 66e). **Entr. :** Sek. Diallo.

CLASSEMENT

1. Colombie, 9 pts. 2. France, **6. 3.** Corée du Sud, **3. 4.** Mali, **0.**

HUITIÈMES DE FINALE

▶ Le 10 août 2011, à Carthagène. **France-Équateur : 1-0 (0-0). Spectateurs :** 15 581. **Arbitre :** M. Kim (CDS). **But :** Griezmann (75e). **Avertissements :** Grenier (45e) pour la France ; Fuertes (83e) pour l'Équateur.

France : Ligali - Nego, Faure, Fontaine, Kolodziejczak - Grenier, Coquelin, Fofana - Sunu (Reale, 88e) Bakambu (Lacazette, 50e), Griezmann (Kakuta, 76e). **Entr. :** Smerecki.

Équateur : Jaramillo - Pineida, Narvaez, Quinonez, Fuertes - De La Torre (Cazares, 46e), Gaibor, Arroyo, Caicedo - De Jésus, Montano. **Entr. :** Vizuete.

QUARTS DE FINALE

▶ Le 14 août 2011. **France-Nigeria : 3-2 a.p. (0-0 ; 1-1). Arbitre :** M. Ubriaco (URU). **Buts :** Lacazette (50e, 104e), Fofana (102e) pour la France ; Ejike (90e + 3, 111e) pour le Nigeria. **Avertissements :** Bakambu (42e), Ligali (89e), Lacazette (90e + 1) pour la France ; Musa (86e) pour le Nigeria.

France : Ligali - Nego, Faure, Koulibaly, Kolodziejczak - Fofana, Coquelin, Grenier (Lejeune, 106e) - Sunu (Lacazette, 33e), Bakambu (Kakuta, 78e), Griezmann. **Entr. :** Smerecki.

Nigeria : Paul - Suswan, Omeruo, Ogunjobe, Anyanwu - Egbedi, Azeez, Daniel (Emmanuel, 84e), Musa (Ejike, 90e + 2) - Ajagun, Kayode (Nwofor, 57e). **Entr. :** Oboli.

DEMI-FINALES

▶ Le 18 août 2011, à Medellin. **France-Portugal : 0-2 (0-2). Spectateurs :** 40 598. **Arbitre :** M. Cakir (TUR). **Buts :** Danilo (9e), Nelson Oliveira (40e s.p.). **Avertissements :** Koulibaly (39e), Fontaine (42e), Lejeune (76e), Nego (80e) pour la France ; Julio Alves (79e), Sergio (89e), Mika (90e + 3) pour le Portugal.

France : Ligali - Nego, Fontaine, Koulibaly, Kolodziejczak (Lejeune, 73e) - Fofana, Coquelin - Sunu (Kakuta, 61e), Grenier, Griezmann - Bakambu (Lacazette, 52e). **Entr. :** Smerecki.

Portugal : Mika - Cedric, Roderick, Nuno Reis, Mario Rui - Pelé, Danilo, S. Oliveira (Tiago, 89e) - Julio Alves, N. Oliveira (Rafa, 74e), Alex (Luis Martins, 69e). **Entr. :** Vale.

MATCH POUR LA TROISIÈME PLACE

▶ Le 20 août 2011, à Bogota.

Mexique-France : 3-1 (1-1). Spectateurs : 36 058. **Arbitre :** M. Arias (PAR). **Buts :** Ulises Davila (12e), Jorge Enriquez (49e), Rivera (71e) pour le Mexique ; Lacazette (8e) pour la France. **Avertissements :** Lacazette (23e), Fofana (54e) pour la France.
Mexique : Rodriguez - Alvarez, Araujo (Valencia, 46e), Reyes, Ibanez - De Buen (Pinon, 79e), Enriquez, Orrantia - Torres (Irazola, 46e), Davila, Rivera. **Entr. :** Chavez.
France : Ligali - Colin, Fontaine, Koulibaly, Kolodziejczak - Fofana, Coquelin - Sunu (Bakambu, 76e), Grenier (Reale, 76e), Griezmann (Kakuta, 72e) - Lacazette. **Entr. :** Smerecki.
La France se classe quatrième.

AMICAUX

▶ Le 10 novembre 2011, à Ramat-Gan, **Israël-France : 2-1 (1-1). Buts :** Tzemach (35e), Biton (83e s.p.) pour Israël ; Knockaert (10e) pour la France. **Avertissement :** Mendy (52e) pour la France.
France : Bouchet - Landre, Haidara, Appiah (Sidibé, 41e), Rose - Mendy, Taider (Coeff, 84e), Bourgeois (Souquet, 57e), Knockaert (Kebano, 69e) - Bilfouma (Belfodil, 57e), Bakambu. **Entr. :** Bergeroo.
▶ Le 13 novembre 2011, à Ramat-Gan, **Israël-France : 0-1 (0-0). But :** Belfodil (52e). **Expulsion :** Falah (16e) pour Israël.
France : Diallo - Sidibé, Landre, Tambe, Rose - Mendy, Coeff (Taider, 57e), Souquet, Kebano (Bourgeois, 90e + 1) - Knockaert, Belfodil (Bakambu, 65e). **Entr. :** Bergeroo.
▶ Le 29 février 2012, à Albi, **France-Finlande : 3-1 (3-1). Arbitre :** M. Rouinsard. **Buts :** Aguemon (11e), Bourgeois (14e), Martial (43e) pour la France ; Pohjanpalo (43e) pour la Finlande.
France : Diallo - Appiah (Sidibé, 12e), Koulibaly, Martial (Landre, 65e), Haidara - Mendy, Taider, Rose (Reale, 56e), Aguemon - Bourgeois (Bakambu, 54e), Knockaert (De Préville, 56e). **Entr. :** Bergeroo.
La France participe au festival Espoirs de Toulon, qui a débuté le 20 mai et se terminera le 1er juin.

U19 TOURNOI DE LIMOGES

▶ Le 5 octobre 2011, à Limoges, **France-Angleterre : 2-2 (1-1). Buts :** Sanogo (41e), Bahebeck (87e) pour la France ; Keane (82e) s.p.), Robinson (76e) pour l'Angleterre.
▶ Le 7 octobre 2011, à Limoges, **France-Ukraine : 2-1 (0-0). Buts :** Koura (49e, 66e) pour la France ; Kulach (58e) pour l'Ukraine.
▶ Le 9 octobre 2011, à Limoges, **France-Portugal : 1-2 (1-1). Buts :** Plea (20e) pour la France ; Betinho (10e), Alves (82e) pour le Portugal.
La France se classe troisième.

TOURNOI DE PORTO

▶ Le 11 avril 2012, à Rebordosa, **Serbie-France : 0-2 (0-0). Buts :** N'Gando (47e), Le Pogam (54e).
▶ Le 12 avril 2012, à Padrao Legua, **France-Géorgie : 0-3 (0-1). Buts :** Qazaichvili (44e, 63e s.p., 89e).
▶ Le 14 avril 2012, à Maia, **Portugal-France : 0-0.**
La France se classe troisième.

AMICAUX

▶ Le 6 septembre 2011, à Caravaggio, **Italie-France : 1-3 (1-2). Buts :** Cicinetti (24e s.p.) pour l'Italie ; Bahebeck (4e), Plea (31e), Koura (68e) pour la France.
▶ Le 8 septembre 2011, à Rodengo Saiano, **Italie-France : 0-1 (0-0). But :** Gouano (65e).
▶ Le 29 février 2012, à Meaux, **France-Espagne : 1-2 (0-1). Buts :** Pogba (85e) pour la France ; Alcantara (1e), Jimenez (58e) pour l'Espagne.

U18 AMICAUX

23-08-11 :	France-Rép. tchèque	2-1
25-08-11 :	France-Ukraine	1-2
27-08-11 :	France-Slovaquie	3-1
11-10-11 :	Slovaquie-France	1-2
13-10-11 :	Slovaquie-France	2-3
07-02-12 :	Grèce-France	3-2
09-02-12 :	Grèce-France	0-2
20-03-12 :	Allemagne-France	2-0
22-03-12 :	Allemagne-France	2-3

U17 COUPE DU MONDE 2011

PHASE FINALE
AU MEXIQUE

GROUPE B

18-06-11 :	France-Angleterre	3-0
21-06-11 :	Japon-France	1-1
24-06-11 :	Jamaïque-France	1-1

HUITIÈMES DE FINALE

30-06-11 :	France-Côte d'Ivoire	3-2

QUARTS DE FINALE

04-07-11 :	France-Mexique	1-2

EURO 2012

TOUR QUALIFICATIF
AU LUXEMBOURG

GROUPE 10

28-10-11 :	France-Féroé	5-0
30-10-11 :	Luxembourg-France	0-2
02-11-11 :	France-Irlande Nord	4-0

CLASSEMENT
1. France, **9 pts. 2.** Luxembourg, **4. 3.** Irlande du Nord, **3. 4.** Féroé, **1 pt.**

TOUR ÉLITE EN FRANCE

GROUPE 1

24-03-12 :	France-Italie	1-0
26-03-12 :	France-Suisse	2-1
29-03-12 :	Suède-France	1-3

CLASSEMENT
1. France, **9 pts. 2.** Suède. **4. 3.** Italie. **4. 4.** Suisse. **0.**

PHASE FINALE EN SLOVÉNIE

GROUPE A

04-05-12 :	France-Irlande	2-2
07-05-12 :	France-Géorgie	1-1
10-05-12 :	Allemagne-France	3-0

CLASSEMENT
1. Allemagne, **9 pts. 2.** Géorgie, **4. 3.** France, **2. 4.** Irlande, **1.**
La France est éliminée.

TOURNOI ALGARVE CUP

02-02-12 :	Pays-Bas - France	1-0
04-02-12 :	Portugal-France	0-2
06-02-12 :	France-Angleterre	1-2

AMICAUX

29-09-11 :	Ukraine-France	2-2
27-09-11 :	Ukraine-France	0-0

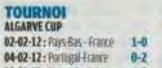

COUPE DU MONDE EN ALLEMAGNE

GROUPE A

▶ Le 26 juin 2011, à Sinsheim, **Nigeria-France : 0-1 (0-0). Spectateurs :** 25 475. **Arbitre :** Mme Seitz (USA). **But :** Delie (56e).
France : Sapowicz - Renard (Lepailleur, 69e), Georges, Meilleroux, Bompastor - Soubeyrand (c.) (Le Sommer, 46e) - Abily, Thiney (Thomis, 72e), Necib, Bussaglia - Delie. **Entr. :** Bini.
▶ Le 30 juin 2011, à Bochum, **Canada-France : 0-4 (0-1).** **Spectateurs :** 16 591. **Arbitre :** Mme Fukano (JAP). **Buts :** Thiney (24e, 60e), Abily (66e), Thomis (83e). **Avertissements :** Matheson (52e) pour le Canada ; Bompastor (37e) pour la France.
France : Sapowicz - Lepailleur, Georges, Viguier, Bompastor - Bussaglia, Soubeyrand (c.) - Abily (Le Sommer, 82e), Necib, Thiney (Bouleau, 79e) - Delie (Thomis, 74e). **Entr. :** Bini.
▶ Le 5 juillet 2011, à Mönchengladbach, **France-Allemagne : 2-4 (0-2). Spectateurs :** 45 867. **Arbitre :** Mme Heikkinen (FIN). **Buts :** Delie (56e), Georges (72e) pour la France ; Garefrekes (25e), Grings (32e, 68e s.p.), Okoyino Da Mbabi (89e) pour l'Allemagne. **Avertissements :** Bussaglia (40e) Georges (41e), Renard (59e) pour la France ; Goessling (17e), Bajramaj (82e) pour l'Allemagne. **Expulsion :** Sapowicz (65e) pour la France.
France : Sapowicz - Lepailleur, Georges, Renard, Bouleau - Bussaglia, Soubeyrand - Le Sommer (Deville, 68e), Thiney, Necib (Abily, 46e) - Thomis (Delie, 46e). **Entr. :** Bini.

CLASSEMENT

1. Allemagne, **9 pts. 2.** France, **6. 3.** Nigeria, **3. 4.** Canada, **0.**

QUARTS DE FINALE

▶ Le 9 juillet 2011, à Leverkusen, **Angleterre-France : 1-1 a.p. (0-0). La France qualifiée 4 t.a.b. à 3. Spectateurs :** 26 395. **Arbitre :** Mme Palmqvist (SUE). **Buts :** J. Scott (59e) pour l'Angleterre ; Bussaglia (88e) pour la France. **Tirs au but réussis :** Smith, Carney, Stoney pour l'Angleterre ; Bussaglia, Thiney, Bompastor, Le Sommer pour la France. **Tirs au but manqués :** Rafferty, F. White pour l'Angleterre ; Abily pour la France. **Avertissements :** Williams (51e), E. White (77e), Bardsley (87e), J. Scott (90e + 4) pour l'Angleterre.
France : Deville - Lepailleur, Georges, Viguier, Bompastor - Bussaglia, Soubeyrand (c.) (Thomis, 67e) - Abily, Necib (Brétigny, 79e ; Le Sommer, 106e), Thiney - Delie. **Entr. :** Bini.

DEMI-FINALES

▶ Le 13 juillet 2011, à Mönchengladbach, **France - États-Unis : 1-3 (0-1). Spectateurs :** 25 676. **Arbitre :** Mme Heikkinen (FIN). **Buts :** Cheney (9e), Wambach (80e), Morgan (83e) pour les États-Unis ; Bompastor (55e) pour la France. **Avertissement :** Thomis (90e) pour la France.
France : Sapowicz - Lepailleur, Georges, Meilleroux, Bompastor - Bussaglia, Soubeyrand (c.) (Thomis, 78e) - Abily, Necib, Thiney - Delie (Le Sommer, 46e). **Entr. :** Bini.

MATCH POUR LA 3e PLACE

▶ Le 16 juillet 2011, à Sinsheim, **Suède-France : 2-1 (1-0). Spectateurs :** 25 475. **Arbitre :** Mme Seitz (USA). **Buts :** Schelin (29e), Hammarston (82e) pour la Suède ; Thomis (56e) pour la France. **Expulsion :** Oqvist (68e) pour la Suède.
France : Sapowicz (Deville, 32e) - Franco (Pizzala, 84e), Georges, Renard, Bompastor - Bussaglia, Soubeyrand (c.) - Abily, Necib (Thomis, 32e), Thiney - Le Sommer. **Entr. :** Bini.
La France se classe quatrième du Mondial 2011.

QUALIFICATIONS EURO 2013

GROUPE 4

▶ Le 14 septembre 2011, à Nesziona, **Israël-France : 0-5 (0-1). Spectateurs :** 100. **Arbitre :** Mme Vitulano (ITA). **Buts :** Eni (4e c.s.c.), Franco (62e), Abily (73e), Le Sommer (85e), Delie (87e).
France : Deville - Franco, Georges, Meilleroux, Bompastor - Bussaglia (Bouleau, 83e), Soubeyrand (c.) (Le Sommer, 58e) - Thomis (Abily, 45e + 1), Necib, Thiney - Delie. **Entr. :** Bini.
▶ Le 22 septembre 2011, à Cork, **Eire-France : 1-3 (0-0). Spectateurs :** 2 235. **Arbitre :** Mme Ghisletta (SUI). **Buts :** O'Gorman (90e + 2) pour l'Eire ; Quinn (62e c.s.c.), Delie (69e), Le Sommer (74e) pour la France. **Avertissement :** F. O'Sullivan (60e) pour l'Eire.
France : Deville - Lepailleur (Le Sommer, 46e), Georges, Meilleroux, Bompastor - Franco, Soubeyrand (c.) - Abily, Necib (Thomis, 64e), Bussaglia (Delie, 34e) - Thiney. **Entr. :** Bini.
▶ Le 22 octobre 2011, à Llanelli, **Galles-France : 1-4 (1-1). Spectateurs :** 500. **Arbitre :** Mme Pustovoitova (RUS). **Buts :** Ludlow (2e) pour Galles ; Thiney (43e, 74e), Le Sommer (67e), Delie (85e) pour la France. **Avertissements :** Lea (5e), Fishlock (51e) pour Galles ; Meilleroux (34e) pour la France.
France : Deville - Franco, Georges, Meilleroux, Bompastor - Abily, Soubeyrand (c.) (Lepailleur, 77e) - Le Sommer (Bouleau, 86e), Necib (Thomis, 46e), Thiney - Delie. **Entr. :** Bini.
▶ Le 26 octobre 2011, à Troyes, **France-Israël : 5-0 (4-0). Spectateurs :** 10 159. **Arbitre :** Mme Lehtovaara (FIN). **Buts :** Thiney (15e, 37e, 39e), Bompastor (22e s.p.), Rubio (90e).
France : Philippe - Franco, Georges (Sadea, 46e), Meilleroux, Bompastor - Abily, Soubeyrand (c.) (Rubio, 85e) - Le Sommer (Catala, 69e), Necib, Thiney - Delie. **Entr. :** Bini.
▶ Le 31 mars 2012, au Havre, **France-Écosse : 2-0 (0-0). Spectateurs :** 9 028. **Arbitre :** Mme Adamkuva (RTC). **Buts :** Dieke (64e c.s.c.), Renard (70e).
France : Bouhaddi - Franco, Renard, Meilleroux (c.), Bompastor - Abily, Bussaglia (Soubeyrand, 46e) - Le Sommer (Catala, 86e), Necib (Thomis, 69e), Thiney - Delie. **Entr. :** Bini.
▶ Le 4 avril 2012, à Caen, **France-Galles : 4-0 (2-0). Spectateurs :** 16 736. **Arbitre :** Mme Larsson (SUE). **Buts :** Thomis (9e, 38e, 51e), Abily (80e). **Avertissement :** Dykes (60e) pour Galles.
France : Deville - Franco (Viguier, 74e), Renard, Georges, Bompastor - Soubeyrand (c.), Bussaglia (Abily, 59e), Necib, Thiney (Le Sommer, 66e), Thomis - Delie. **Entr. :** Bini.

CLASSEMENT

1. France, **18 pts. 2.** Ère. **6. 3.** Galles, Écosse, **4. 5.** Israël. **0.**
La France est d'ores et déjà qualifiée pour l'Euro 2013, en Suède.

TOURNOI DE CHYPRE

GROUPE A

▶ Le 28 février 2012, à Nicosie, **France-Suisse : 3-0 (3-0). Spectateurs :** 10. **Arbitre :** Mme Palmqvist (SUE). **Buts :** Delie (5e), Thiney (17e), Bompastor (37e).
France : Bouhaddi (Deville, 46e) - Franco, Georges (Gadea, 64e), Renard (Meilleroux 75e), Bompastor (Bouleau, 46e) - Abily, Bussaglia, Necib - Le Sommer, Thiney (c.) (Catala, 64e). Delie (Makarenz, 46e). **Entr. :** Bini.
▶ Le 1er mars 2012, à Larnaca, **Finlande-France : 2-1 (1-0). Spectateurs :** 20. **Arbitre :** Mme Staubli (SUI). **Buts :** Sällström (64e) pour la Finlande ; Le Sommer (39e), Renard (70e) pour la France.
France : Bouhaddi - Renard, Georges, Meilleroux (c.), Bompastor - Franco, Bussaglia (Thomis, 46e), Abily, Necib (Bouleau, 80e) - Thiney (Makarenz, 75e), Le Sommer (Delie, 46e). **Entr. :** Bini.
▶ Le 4 mars 2012, à Larnaca, **Angleterre-France : 0-3 (0-1). Spectateurs :** 30. **Arbitre :** Mme Heikkinen (FIN). **Buts :** Necib (11e), Delie (49e), Thiney (80e). **Avertissements :** R. Williams (61e) pour l'Angleterre ; Thiney (47e), Bussaglia (53e), Renard (76e), Bouleau (90e + 3) pour la France.
France : Bouhaddi (Philippe, 87e) - Franco, Meilleroux (c.), Renard, Bompastor - Le Sommer (Catala, 87e), Abily, Bussaglia - Necib - Thiney (Bouleau, 84e), Delie (Thomis, 72e). **Entr. :** Bini.

CLASSEMENT

1. France, **9 pts. 2.** Angleterre, **6. 3.** Finlande, **3. 4.** Suisse, **0.**

FINALE

▶ Le 6 mars 2012, à Larnaca, **France-Canada : 2-0 (1-0). Spectateurs :** 300. **Arbitre :** Mme Palmqvist (SUE). **Buts :** Delie (31e), Necib (62e s.p.). **Avertissements :** Moscato (58e), Kyle (63e), Chapman (90e + 2) pour le Canada.
France : Bouhaddi - Franco, Renard, Meilleroux (c.), Bompastor - Abily, Bussaglia, Thiney, (Bouleau, 84e), Necib - Le Sommer (Georges, 90e), Delie (Thomis, 75e). **Entr. :** Bini.
Canada : McLeod - Wilkinson, Chapman, Moscato, Sesselman (Stewart, 60e) - Scott, Kayle (Timko, 84e), Schmidt, Sinclair (c.) - Julien (Parker, 46e), Tancredi (Buckland, 73e). **Entr. :** Herdman.
La France remporte le tournoi.

AMICAUX

▶ Le 24 août 2011, à Lens, **France-Pologne : 2-0 (2-0). Spectateurs :** 18 000. **Arbitre :** Mme Frappart (FRA). **Buts :** Thomis (11e), Bussaglia (36e). **Avertissement :** Zelazko (78e) pour la Pologne.
France : Deville (Benarneau, 46e) - Lepailleur (Le Sommer, 46e), Renard (Georges, 46e), Meilleroux (Viguier, 46e), Bompastor - Franco (Pizzala, 65e), Soubeyrand (c.) - Abily (Bouleau, 65e), Thiney, Bussaglia - Thomis. **Entr. :** Bini.
▶ Le 16 novembre 2011, à Pointe-à-Pitre, **France-Uruguay : 8-0 (4-0). Spectateurs :** 4 000. **Arbitre :** Mme Zinck (FRA). **Buts :** Thiney (6e, 49e), Delie (7e), Necib (12e), Le Sommer (51e, 65e, 88e), Abily (53e).
France : Deville - Lepailleur (Le Sommer, 46e), Georges, Renard, Bouleau - Franco (Meilleroux, 62e), Soubeyrand (c.) (Bussaglia, 54e)-Thomis, Necib, Thiney (Abily, 46e) - Delie (Bompastor, 46e). **Entr. :** Bini.
▶ Le 20 novembre 2011, à Fort-de-France, **France-Mexique : 5-0 (4-0). Spectateurs :** 10 000. **Arbitre :** Mme Coppola (FRA). **Buts :** Necib (5e), Delie (7e, 33e), Thomis (38e), Renard (70e).
France : Deville - Renard (Lepailleur, 85e), Georges (Bussaglia, 46e), Meilleroux, Bompastor - Abily, Soubeyrand (c.) (Bouleau, 63e) - Thomis, Necib, Thiney (Le Sommer, 63e) - Delie. **Entr. :** Bini.
▶ Le 15 février 2012, à Nîmes, **France - Pays-Bas : 2-1 (0-1). Spectateurs :** 8 147. **Arbitre :** Mme Frappart (FRA). **Buts :** Le Sommer (54e), Delie (68e) pour la France ; Spitse (45e + 1) pour les Pays-Bas.
France : Bouhaddi - Franco, Georges (Gadea, 82e), Meilleroux, Bompastor (Bouleau, 90e) - Abily (Renard, 75e), Necib (Thomis, 69e), Soubeyrand (c.) (Bussaglia, 60e) - Le Sommer (Catala, 89e), Delie, Thiney. **Entr. :** Bini.

SÉLECTIONS

CAN 2012
EN GUINÉE ÉQUATORIALE ET AU GABON, DU 21 JANVIER AU 11 FÉVRIER 2012

1er TOUR

GROUPE A

Guinée équatoriale-Libye **1-0**
Sénégal-Zambie **1-2**
Libye-Zambie **2-2**
Guinée équatoriale-Sénégal **2-1**
Guinée équatoriale-Zambie **0-1**
Libye-Sénégal **2-1**

CLASSEMENT

1. Zambie, 7 pts. 2. Guinée équatoriale, 6. 3. Libye, **4. 4.** Sénégal, **0.**

GROUPE B

Burkina Faso-Angola **1-2**
Côte d'Ivoire-Soudan **1-0**
Côte d'Ivoire-Burkina Faso **2-0**
Soudan-Angola **2-2**
Côte d'Ivoire-Angola **2-0**
Soudan-Burkina Faso **2-1**

CLASSEMENT

1. Côte d'Ivoire, 9 pts. 2. Soudan, Angola, 4. 4. Burkina Faso, **0.**

GROUPE C

Gabon-Niger **2-0**
Maroc-Tunisie **0-1**
Niger-Tunisie **1-2**
Gabon-Maroc **2-3**
Gabon-Tunisie **1-0**
Niger-Maroc **0-1**

CLASSEMENT

1. Gabon, 9 pts. 2. Tunisie, 6. 3. Maroc, **3. 4.** Niger, **0.**

GROUPE D

Ghana-Botswana **1-0**
Mali-Guinée **1-0**
Botswana-Guinée **1-1**
Ghana-Mali **2-0**
Ghana-Guinée **1-1**
Botswana-Mali **1-2**

CLASSEMENT

1. Ghana, 7 pts. 2. Mali, 6. 3. Guinée, **4. 4.** Botswana, **0.**

QUARTS DE FINALE

Zambie-Soudan **3-0**
Côte d'Ivoire-Guinée équat. **3-0**
Gabon-**Mali** **a.p. 1-1**
(Mali qualifié 5 t.a.b. à 4)
Ghana-Tunisie **a.p. 2-1**

DEMI-FINALES

Zambie-Ghana **1-0**
Mali-**Côte d'Ivoire** **0-1**
▶ Match pour la troisième place
Ghana-**Mali** **0-2**

FINALE

▶ Le 12 février 2012, à Libreville (stade de l'Amitié-sino-gabonaise), **ZAMBIE-Côte d'Ivoire : 0-0 a.p. 8 t.a.b. à 7. Arbitre :** M. Diatta (SEN). **Tirs au but réussis :** C. Katongo, Mayuka, Chansa, F. Katongo, Mweene, Sinkala, Ch. Lumwe, S. Sunzu pour la Zambie ; Tioté, Bony, Bamba, Gradel, Drogba, Tiéné et Ya Konan pour la Côte d'Ivoire. **Tirs au but ratés :** Kalaba pour la Zambie ; K. Touré et Gervinho pour la Côte d'Ivoire. **Avertissements :** Mulenga (72e) pour la Zambie ; Tioté (63e), Bamba (66e) pour la Côte d'Ivoire.
Zambie : Mweene - Nkausu, S. Sunzu, Himoonde, J. Musonda (Mulenga, 12e) ; F. Katongo, 74e) - Ch. Lungu, Sinkala, Chansa, Kalaba - C. Katongo, Mayuka. **Entr. :** Renard.
Côte d'Ivoire : Copa Barry - Gosso, Bamba, K. Touré, Tiéné - Tioté, Zokora (Ya Konan, 75e), Y. Touré (Bony, 87e) - Gervinho, Drogba. S. Kalou (Gradel, 63e). **Entr. :** Zahoui

BUTEURS

1. Manucho (Angola), Kharja (Maroc), C. Katongo, Mayuka (Zambie), **3 buts.**

COPA AMERICA 2011
EN ARGENTINE, DU 3 AU 24 JUILLET 2011

GROUPE A

Colombie-Costa Rica **1-0**
Argentine-Bolivie **1-1**
Argentine-Colombie **0-0**
Bolivie-Costa Rica **0-2**
Colombie-Bolivie **2-0**
Argentine-Costa Rica **3-0**

CLASSEMENT

1. Colombie, 7 pts. 2. Argentine, 4. 3. Costa Rica, **3. 4.** Bolivie, **1.**

GROUPE B

Brésil-Venezuela **0-0**
Paraguay-Équateur **0-0**
Brésil-Paraguay **2-2**
Venezuela-Équateur **1-0**
Brésil-Équateur **4-2**
Paraguay-Venezuela **3-3**

CLASSEMENT

1. Brésil, Venezuela, 5 pts. 3. Paraguay, **3. 4.** Équateur, **1.**

GROUPE C

Uruguay-Pérou **1-1**
Chili-Mexique **2-1**
Uruguay-Chili **1-1**
Pérou-Mexique **1-0**
Chili-Pérou **1-0**
Uruguay-Mexique **1-0**

CLASSEMENT

1. Chili, 7 pts. 2. Uruguay, 5. 3. Pérou, 4. 4. Mexique, **0.**

QUARTS DE FINALE

Colombie-**Pérou** **a.p. 0-2**
Argentine-**Uruguay** **a.p. 1-1**
(Uruguay qualifié 5 t.a.b. à 4)
Brésil-**Paraguay** **a.p. 0-0**
(Paraguay qualifié 2 t.a.b. à 0)
Chili-**Venezuela** **1-2**

DEMI-FINALES

Pérou-**Uruguay** **0-2**
Paraguay-Venezuela **a.p. 0-0**
(Paraguay vainqueur 5 t.a.b. à 3)
▶ Match pour la troisième place
Pérou-Venezuela **4-1**

FINALE

▶ Le 24 juillet 2011, à Buenos Aires (Monumental Antonio Vespucio Liberti), **URUGUAY-Paraguay : 3-0 (2-0). Spectateurs :** 45 000. **Arbitre :** M. Fagundes (BRE). **Buts :** Suarez (11e), Forlan (41e, 89e). **Avertissements :** M. Caceres (17e), D. Pérez (24e), M. Pereira (29e), Coates (85e) pour l'Uruguay ; V. Caceres (26e), Vera (57e) pour le Paraguay.
Uruguay : Muslera - M. Pereira, Lugano, Coates, M. Caceres (Godin, 88e) - A. Gonzalez, D. Pérez (Eguren, 69e), Arévalo Rios, A. Pereira (Cavani, 63e) - Forlan, Suarez. **Entr. :** Tabarez.
Paraguay : Villar - Piris, Da Silva, Veron, Marecos - Vera (Estigarribia, 57e), Ortigoza, V. Caceres (A. Pérez, 64e), Riveros - Haedo Valdez, Zeballos (Barrios, 76e). **Entr. :** Martino.

BUTEURS

1. Guerrero (Pérou), **5 buts.**

GOLD CUP 2011
FINALE

▶ Le 25 juin 2011, à Pasadena (Rose Bowl), **États-Unis-MEXIQUE : 2-4 (2-2). Spectateurs :** 93 420. **Arbitre :** M. Aguilar (SAL). **Buts :** M. Bradley (8e), Donovan (23e) pour les États-Unis ; Barrera (29e, 50e), Guardado (36e), Giovani (76e) pour le Mexique. **Avertissements :** Donovan (33e), Dempsey (87e), Jones (90e) pour les États-Unis ; Torres Nilo (81e) pour le Mexique.
États-Unis : Howard - Cherundolo (Bornstein, 11e), Goodson, Bocanegra, Lichaj - M. Bradley, Jones - Bedoya (Agudelo, 63e), Adu (Kljestan, 86e), Dempsey - Donovan. **Entr. :** B. Bradley.
Mexique : Talavera - Juarez, Moreno, Marquez (Reynoso, 43e), Salcido (Torres Nilo, 28e) - Torrado, Castro, Guardado, Barrera (Zavala, 75e), Giovani - Hernandez. **Entr. :** De La Torre.

BUTEURS

1. J. Hernandez (Mexique), **7 buts.**

ESPOIRS

EURO 2011
PHASE FINALE AU DANEMARK, DU 12 AU 25 JUIN 2011

FINALE

▶ Le 25 juin 2011, à Aalborg (Aalborg Stadion), **Suisse-ESPAGNE : 0-2 (0-1). Spectateurs :** 16 110. **Arbitre :** M. Tagliavento (ITA). **Buts :** Herrera (41e), Thiago Alcantara (81e).

U20
MONDIAL 2011
PHASE FINALE EN COLOMBIE, DU 29 JUILLET AU 20 AOÛT 2011

FINALE

▶ Le 21 août 2011, à Bogota (Nemesio Camacho « El Campin »), **BRÉSIL-Portugal : 3-2 a.p. (1-1 ; 2-2). Buts :** Oscar (5e, 78e, 119e) pour le Brésil ; Alex (9e), Nelson Oliveira (59e) pour le Portugal.

U19
EURO 2011
PHASE FINALE EN ROUMANIE, DU 20 JUILLET AU 1er AOÛT 2011

FINALE

▶ Le 1er août 2011, à Chiajna (stade Concordia), **République tchèque-ESPAGNE : 2-3 a.p. (0-0 ; 1-1). Buts :** Krejic (52e), Lacha (97e) pour la République tchèque ; Aurtenetxe (85e), Alcacer (108e, 115e) pour l'Espagne.

U17
MONDIAL 2011
PHASE FINALE AU MEXIQUE, DU 18 JUIN AU 10 JUILLET 2011

FINALE

▶ Le 11 juillet 2011, à Mexico (stade Aztèque), **MEXIQUE-Uruguay : 2-0 (1-0). Buts :** Briseno (31e), Casillas (90e + 2).

EURO 2012
PHASE FINALE EN SLOVÉNIE, DU 4 AU 16 MAI 2012

FINALE

▶ Le 16 janvier 2012, à Ljubljana (SRC Stozice), **Allemagne-PAYS-BAS : 1-1, 4 t.a.b. à 5 (0-0 ; 1-1). Buts :** Goretzka (45e) pour l'Allemagne ; Acolatse (80e + 1) pour les Pays-Bas. **Tirs au but réussis :** Sarr, Werner, Ginter, Kempf pour l'Allemagne ; Huiser, Ake, Acolatse, Hendrix, Trindade de Vilhena pour les Pays-Bas. **Tirs au but manqués :** Stendera pour l'Allemagne.

FÉMININES
MONDIAL 2011
EN ALLEMAGNE, DU 26 JUIN AU 17 JUILLET 2011

DEMI-FINALES

France - **États-Unis** **1-3**
Japon-Suède **3-1**
▶ Match pour la troisième place
▶ Le 16 juillet 2011, à Sinsheim (Rhein-Neckar Arena), **SUÈDE-France : 2-1 (1-0). Spectateurs :** 25 475. **Arbitre :** Mme Seitz (USA). **Buts :** Schelin (29e), Hammarsten (82e) pour la Suède ; Thomis (56e) pour la France. **Expulsion :** Oqvist (68e) pour la Suède.

FINALE

▶ Le 17 juillet 2011, à Francfort (Commerzbank-Arena), **JAPON - États-Unis : 2-2 a.p. 3 t.a.b. à 1 (0-0 ; 1-1). Spectateurs :** 48 817. **Arbitre :** Mme Steinhaus (ALL). **Buts :** Miyama (81e), Sawa (117e) pour le Japon ; Morgan (69e), Wambach (104e) pour les États-Unis. **Tirs au but réussis :** Miyama, Sakaguchi, Kumagai pour le Japon ; Wambach pour les États-Unis. **Tirs au but manqué :** Nagasato pour le Japon ; Boxx, Lloyd, Heath, pour les États-Unis. **Avertissements :** Miyama (97e) pour le Japon. **Expulsion :** Iwashimizu (120e + 1) pour le Japon.
Japon : Kaihori - Kinga, Iwashimizu, Kumagai, Sameshima - Ohno (Maruyama, 66e ; Iwabuchi, 119e), Sawa, Sakaguchi, Miyama - Kawasumi, Ando (Nagasato, 66e). **Entr. :** Sasaki
États-Unis : Solo - Krieger, Buehler, Rampone, LePeilbet - O'Reilly, Lloyd, Boxx, Rapinoe (Heath, 114e) - Cheney (Morgan, 46e), Wambach. **Entr. :** Sundhage.

BUTEURS

1. Sawa (Japon), **5 buts.**

CLUBS

COUPE DU MONDE DES CLUBS DE LA FIFA 2011
AU JAPON, DU 8 AU 18 DÉCEMBRE 2011

TOUR PRÉLIMINAIRE

Kashiwa R. (JAP)-Auckland C. (NZL) **2-0**

QUARTS DE FINALE

ES Tunis (TUN) - **Al-Sadd C.** (QAT) **1-2**
Kashiwa (JAP)-Monterrey (MEX) **a.p. 1-1**
(Kashiwa Reysol qualifié 4 t.a.b. à 3)
▶ Match pour la cinquième place
Monterrey (MEX)-ES Tunis (TUN) **3-2**

DEMI-FINALES

Kashiwa R. (JAP)-**Santos FC** (BRE) **1-3**
Al-Sadd C. (QAT)-**FC Barcelone** (ESP) **0-4**
▶ Match pour la troisième place
Kashiwa (JAP)-**Al-Sadd C.** (QAT) **a.p. 0-0**
(Al-Sadd Club vainqueur 5 t.a.b. à 3)

FINALE

▶ Le 18 décembre 2011, à Yokohama (International Stadium), **Santos FC (BRE)-FC BARCELONE (ESP) : 0-4 (0-3). Spectateurs :** 68 166. **Arbitre :** M. Irmatov (OUZ). **Buts :** Messi (17e, 82e), Xavi (24e), Fabregas (45e). **Avertissements :** Ganso (73e), Edu Dracena (74e) pour Santos ; Piqué (39e), Mascherano (71e) pour Barcelone.
Santos : Rafael - Danilo (Elano, 31e), Edu Dracena, Bruno Rodrigo, Durval, Leo - Henrique, Arouca, Ganso (Ibson, 87e) - Borges (Kardec, 79e), Neymar. **Entr. :** Ramalho.
FC Barcelone : Valdés - Puyol (Fontas, 85e), Piqué (Mascherano, 56e), Abidal - Daniel Alves, Busquets, Xavi, Thiago (Pedro, 79e) - Iniesta, Cesc - Messi. **Entr. :** Guardiola.

SUPERCOUPE D'EUROPE
▶ Le 26 août 2011, à Monaco (stade Louis-II), **FC BARCELONE (ESP)-FC Porto (POR) : 2-0 (1-0). Spectateurs :** 18 048. **Arbitre :** M. Kuipers (HOL). **Buts :** Messi (39e), Fabregas (88e). **Avertissements :** Iniesta (51e) pour Barcelone ; C. Rodriguez (30e), Rolando (69e, 86e), Guarin (82e) pour Porto. **Expulsions :** Rolando (86e), Guarin (90e) pour Porto.
FC Barcelone : Valdés - Daniel Alves, Mascherano, Abidal, Adriano (Busquets, 63e) - Xavi, Se. Keita, Iniesta - Pedro (Fabregas 80e), Messi, Villa (A. Sanchez 62e). **Entr. :** Guardiola.
FC Porto : Helton - Sapunaru, Rolando, Otamendi, Fucile - Guarin, Souza (Fernando 77e), Moutinho - Hulk, Kleber (Belluschi 77e), C. Rodriguez (Varela, 69e). **Entr. :** Pereira.

LIGUE DES CHAMPIONS D'AFRIQUE
FINALE

MATCH ALLER

▶ Le 6 novembre 2011, à Casablanca (Mohammed-V), **Wydad Casablanca (MAR)-Espérance Tunis (TUN) : 0-0.**

MATCH RETOUR

Le 11 novembre 2011, à Radès (stade de Radès), **ESPÉRANCE TUNIS (TUN)-Wydad Casablanca (MAR) : 1-0 (1-0). Spectateurs :** 55 000. **Arbitre :** M. Noumandiez Doué (CIV). **But :** Afful (21e). **Avertissements :** Chamam (34e), Korbi (74e) pour l'Espérance ; Msassi (48e) pour le WAC. **Expulsion :** El-Missane (45e) pour le WAC.
Espérance : Ben Cherifia - Afful, Banana, Hichri, Chammam - Msakni (Coulibaly, 77e), Traoui - Korbi, Darragi (Mouelhi, 85e), Bouazzi - N'Djeng (Avari, 88e). **Entr. :** Maâloul.
Wydad : Bounou - Msassi, El-Amrani, Rabeh, El-Missane - Rami (Angan, 89e) - Ajeddou, Fatah (Skouma, 59e), Berrabah, Lakhal (Kaddioui, 70e) - Ondama. **Entr. :** Decastel.

COUPE DE LA CONFÉDÉRATION
FINALE ALLER

▶ Le 19 novembre 2011, à Tunis (stade Olympique d'El-Menzah), **Club Africain (TUN)-MAS Fès (MAR) : 1-0 (1-0). But :** Mendomo (7e).

FINALE RETOUR

▶ Le 4 décembre 2011, à Fès (Complexe sportif), **MAS FÈS (MAR)-Club Africain (TUN) : 1-0 a.p., 6 t.a.b. à 5 (1-0 ; 1-0). But :** M. Tigana (45e + 3).

SUPERCOUPE D'AFRIQUE
▶ Le 25 février 2012, à Radès (stade olympique). **Espérance Tunis (TUN)-MAS FÈS (MAR) : 1-1, 3 t.a.b. à 4 (0-1). Buts :** K. Chemam (90e + 10) pour l'Espérance ; Bouaziouk (20e) pour Fès.

COPA LIBERTADORES
FINALE

MATCH ALLER

▶ Le 16 juin 2011, à Montevideo (Centenario), **Penarol (URU)-FC Santos (BRE) : 0-0.**

MATCH RETOUR

▶ Le 23 juin 2011, à Sao Paulo (stade Paulo Machado de Carvalho), **FC SANTOS (BRE)-Penarol (URU) : 2-1 (0-0). Spectateurs :** 70 000. **Arbitre :** M. Pezzotta (ARG). **Buts :** Neymar (46e), Danilo (68e) pour Santos ; Durval (79e c.s.c.) pour Penarol.
Avertissements : Neymar (34e), Zé Eduardo (57e) pour Santos ; A. Gonzalez (30e), Cornejo (73e), N. Freitas (73e) pour Penarol.
Santos : Rafael - Danilo, Edu Dracena, Durval, Léo (Alex Sandro, 67e) - Adriano, Arouca, Elano, Paulo H. Ganso (Para, 86e) - Neymar, Zé Eduardo. **Entr. :** Ramalho.
Penarol : Sosa - A. Gonzalez (Albin, 37e ; Estoyanoff, 78e), A. Valdez, G. Rodriguez, D. Rodriguez - Cornejo, Lois B. Aguiar, N. Freitas, Mier (Urretavizcaya da Luz, 63e) - Martiniuccio, Olivera. **Entr. :** Aguirre.

BUTEURS

1. Nanni (Cerro Porteno, PAR), Wallyson (Cruzeiro, BRE), **7 buts.**

FÉMININES
LIGUE DES CHAMPIONS
FINALE

▶ Le 17 mai 2012, à Munich (Olympiastadion), **LYON (FRA)-FFC Francfort (ALL) : 2-0 (2-0). Spectateurs :** 50 212. **Arbitre :** Mme Palmqvist (SUE). **Buts :** Le Sommer (15e s.p.), Abily (28e). **Avertissement :** Henry (90e + 1) pour Lyon.
Lyon : Bouhaddi - Franco, Viguier, Renard, Bompastor - Henry, Cruz - Le Sommer (Rosania, 69e), Abily, Necib (Dickenmann, 49e) - Schelin (Otaki, 88e). **Entr. :** Lair.
Francfort : Schomann - Weber (Percival, 61e), Bartuslak, Lewandoski, Thunebro - Behringer, Kunagai, Smisek (Landström, 83e) - Garefrekes, Marozsan, Huth (Emongorcevic, 64e). **Entr. :** Kahlert.

ALLEMAGNE

Bundesliga

CLASSEMENT FINAL

	Pts	J.	G.	N.	P.	p.	c.Diff.
1. Borussia Dortmund	81	34	25	6	3	80	25 +55
2. Bayern Munich	73	34	20	4	7	77	27 +50
3. Schalke 04	64	34	18	4	10	74	44 +30
4. Borussia M'gladbach	60	34	17	9	8	49	24 +25
5. Bayer Leverkusen	54	34	15	9	10	52	44 +8
6. VfB Stuttgart	53	34	15	8	11	63	46 +17
7. Hanovre 96	48	34	12	12	10	41	45 -4
8. Vfl. Wolfsburg	44	34	13	5	16	47	60 -13
9. Werder Brême	42	34	11	9	14	49	58 -9
10. FC Nuremberg	42	34	12	6	16	38	49 -11
11. 1899 Hoffenheim	41	34	10	11	13	41	47 -6
12. SC Fribourg	40	34	10	10	14	45	61 -16
13. FSV Mayence 05	39	34	9	12	13	47	51 -4
14. FC Augsbourg	38	34	8	14	12	36	49 -13
15. Hambourg SV	36	34	8	12	14	35	57 -22
16. Hertha Berlin	31	34	7	10	17	38	64 -26
17. FC Cologne	30	34	8	6	20	39	75 -36
18. FC Kaiserslautern	23	34	4	11	19	24	54 -30

▶ *Dortmund, champion 2012, est qualifié pour la Ligue des champions.*
▶ *Bayern et Schalke sont qualifiés pour la Ligue des champions.*
▶ *M'gladbach est qualifié pour les barrages de la Ligue des champions.*
▶ *Leverkusen est qualifié pour la phase de groupes de l'Europa Ligue.*
▶ *Stuttgart est qualifié pour les barrages de l'Europa Ligue.*
▶ *Hanovre est qualifié pour le 3e tour préliminaire de l'Europa Ligue.*
▶ *FC Cologne, Kaiserslautern et Hertha Berlin sont relégués.*
▶ *Greuther Fürth, Eintracht Francfort et Fortuna Düsseldorf sont promus.*

ÉQUIPE TYPE DU CHAMPION

BORUSSIA DORTMUND. Weidenfeller - Piszczek, Hummels, Subotic, Schmelzer - Gündogan, Kehl - Blaszczykowski, Kagawa, Grosskreutz (Götze) - Lewandowski. **Entr. :** J. Klopp.

BUTEURS

1. Huntelaar (Schalke). **29 buts.**
2. Gomez (Bayern Munich). **26 buts.**
3. Lewandowski (Borussia Dortmund). **22 buts.**
4. Reus (Mönchengladbach), Podolski (FC Cologne), C. Pizarro (Werder Brême). **16 buts.**
7. Harnik (VfB Stuttgart). **17 buts.**
8. Kiessling (Leverkusen). **16 buts.**
10. Kagawa (Borussia Dortmund), Ibisevic (VfB Stuttgart/1899 Hoffenheim). **13 buts.**

Bundesliga 2

CLASSEMENT FINAL

	Pts	J.	G.	N.	P.	p.	c.
1. Greut. Fürth	70	34	20	10	4	71	27
2. Ein. Francfort	68	34	20	8	6	76	33
3. F. Düsseldorf	62	34	16	14	4	64	36
4. FC St. Pauli	62	34	18	8	8	59	34
5. SC Paderborn	61	34	17	10	7	51	42
6. Munich 1860	57	34	17	6	11	67	46
7. Union Berlin	48	34	14	6	14	55	51
8. Ein. Brunswick	45	34	10	15	9	37	35
9. Dyn. Dresde	45	34	12	9	13	56	52
10. MSV Duisburg	39	34	10	9	15	42	47
11. Vfl. Bochum	37	34	10	7	17	41	55
12. FC Ingolstadt	37	34	8	13	13	43	58
13. FSV Francfort	36	34	7	14	13	43	59
14. Energ. Cottbus	35	34	8	11	15	38	49
15. Erzgebirge Aue	35	34	8	11	15	33	55
16. Karlsruhe SC	33	34	8	6	19	34	63
17. Aix-la-Chap.	31	34	6	13	15	38	67
18. Hansa Rostock	27	34	5	12	17	34	63

▶ *Aix-la-Chapelle, Hansa Rostock et Karlsruhe sont relégués en Bundesliga 3.*
▶ *SV Sandhausen, VFR Aalen et Jahn Ratisbonne sont promus en Bundesliga 2.*
▶ *Les deux premiers accèdent en Bundesliga, le 3e joue un barrage contre le 16e de Bundesliga. Les deux derniers descendent en Bundesliga 3. Le 16e joue un barrage contre le 3e de Bundesliga 3.*

BUTEURS

1. Meier (Eint. Francfort), Ocean (Greuther Fürth), Proschwitz (Paderborn). **17 buts.**

Coupe

FINALE

Bor. Dortmund-Bayern **5-2**

▶ Le 12 mai, à Berlin (Olympiastadion). **BORUSSIA DORTMUND-Bayern : 5-2 (3-1). Spectateurs :** 74 794. **Arbitre :** M. Fritz. **Buts :** Kagawa (3e), Hummels (41e s.p.), Lewandowski (45e + 1, 58e, 81e) pour Dortmund ; Robben (25e s.p.), Ribéry (75e) pour le Bayern. **Avertissements :** Weidenfeller (23e), Hummels (83e) pour Dortmund ; Badstuber (61e), Schweinsteiger (70e), Gomez (88e) pour le Bayern.
Borussia Dortmund : Weidenfeller (Langerak, 34e) - Piszczek, Subotic, Hummels, Schmelzer - Gündogan, Kehl - Blaszczykowski (Perisic, 84e), Kagawa (S. Bender, 81e), Grosskreutz - Lewandowski. **Entr. :** Klopp.
Bayern Munich : Neuer - Lahm, J. Boateng, Badstuber, Alaba (Contento, 69e) - Schweinsteiger, Luiz Gustavo (T. Müller, 46e) - Robben, Kroos, Ribéry - Gomez. **Entr. :** Heynckes.

Supercoupe

23 JUILLET 2011

Dortmund-**Schalke** **0-0**
(Schalke vainqueur 4 t.a.b. à 3)

ANGLETERRE

Premier League

CLASSEMENT FINAL

	Pts	J.	G.	N.	P.	p.	c.Diff.
1. Manchester City	89	38	28	5	5	93	29 +64
2. Manchester Utd	89	38	28	5	5	89	33 +56
3. Arsenal	70	38	21	7	10	74	49 +25
4. Tottenham Hotspur	69	38	20	9	9	66	41 +25
5. Newcastle Utd	65	38	19	8	11	56	51 +5
6. Chelsea	64	38	18	10	10	65	46 +19
7. Everton	56	38	15	11	12	50	40 +10
8. Liverpool FC	52	38	14	10	14	47	40 +7
9. Fulham	52	38	14	10	14	48	51 -3
10. West Bromwich	47	38	13	8	17	45	52 -7
11. Swansea City	47	38	12	11	15	44	51 -7
12. Norwich City	47	38	12	11	15	52	66 -14
13. Sunderland	45	38	11	12	15	45	46 -1
14. Stoke City	45	38	11	12	15	36	53 -17
15. Wigan Athletic	43	38	11	10	17	42	62 -20
16. Aston Villa	38	38	7	17	14	37	53 -16
17. Queens Park Rangers	37	38	10	7	21	43	66 -23
18. Bolton Wanderers	36	38	10	6	22	46	77 -31
19. Blackburn Rovers	31	38	8	7	23	48	78 -30
20. Wolverhampton	25	38	5	10	23	40	82 -42

▶ *Manchester City, champion 2012, est qualifié pour la Ligue des champions.*
▶ *Manchester Utd, Arsenal et Chelsea sont qualifiés pour la Ligue des champions.*
▶ *Tottenham est qualifié pour la phase de groupes de l'Europa Ligue.*
▶ *Newcastle est qualifié pour la phase de groupes de l'Europa Ligue.*
▶ *Liverpool est qualifié pour le 3e tour préliminaire de l'Europa Ligue.*
▶ *Bolton, Blackburn et Wolverhampton sont relégués.*
▶ *Reading, Southampton et West Ham sont promus.*

ÉQUIPE TYPE DU CHAMPION

MANCHESTER CITY. Hart - Richards (Zabaleta), Kompany, Lescott, Clichy - David Silva, Y. Touré, Barry, Nasri - Dzeko (Balotelli), Agüero. **Entr. :** R. Mancini.

BUTEURS

1. Van Persie (Arsenal). **30 buts.**
2. Rooney (Man Utd). **27 buts.**
3. Agüero (Man City). **23 buts.**

Championship

CLASSEMENT FINAL

	Pts	J.	G.	N.	P.	p.	c.
1. Reading	89	46	27	8	11	69	43
2. Southampton	88	46	26	10	10	85	46
3. West Ham	86	46	24	14	8	81	48
4. Birmingham	76	46	20	16	10	71	51
5. Blackpool FC	75	46	20	15	11	79	54
6. Cardiff City	75	46	19	18	9	66	53
7. Middlesbrough	70	46	18	16	12	57	51
8. Hull City	68	46	19	11	16	67	44
9. Leicester City	66	46	18	12	16	66	55
10. Brighton	66	46	17	15	14	52	52
11. Watford FC	64	46	16	16	14	56	54
12. Derby County	64	46	18	10	18	58	58
13. Burnley	62	46	17	11	18	61	54
14. Leeds Utd	61	46	17	10	19	65	60
15. Ipswich Town	61	46	17	10	19	59	77
16. Millwall	57	46	15	12	19	55	57
17. Crystal Palace	56	46	13	17	16	46	51
18. Peterborough	50	46	13	11	22	67	77
19. Nottingham F.	50	46	14	8	24	48	65
20. Bristol City	49	46	12	13	21	44	68
21. Barnsley	48	46	13	9	24	49	74
22. Portsmouth	40	46	11	13	22	50	70
23. Coventry City	40	46	9	13	24	41	65
24. Doncaster	36	46	8	12	26	43	80

▶ *Portsmouth, Coventry et Doncaster sont relégués en League One.*
▶ *Les deux premiers accèdent en Premier League. Les clubs classés de la 3e à la 6e place jouent des barrages sous forme de Coupe dont le vainqueur accédera en Premier League. Les trois derniers descendent en League One.*

BUTEURS

1. Lambert (Southampton). **27 buts.**
2. Vaz Te (West Ham). **20 buts.**

FA Cup

FINALE

▶ Le 5 mai, à Londres (Wembley Stadium). **CHELSEA-Liverpool : 2-1 (1-0). Spectateurs :** 89 102. **Arbitre :** M. Dowd. **Buts :** Ramires (11e), Drogba (52e) pour Chelsea ; Carroll (64e) pour Liverpool. **Avertissements :** Obi Mikel (32e) pour Chelsea ; Agger (45e), Suarez (82e) pour Liverpool.
Chelsea : Cech - Bosingwa, Ivanovic, Terry (c.), As. Cole - Obi Mikel, Lampard - S. Kalou, Mata (Malouda, 90e), Ramires (Raul Meireles, 76e) - Drogba. **Entr. :** R. Di Matteo.
Liverpool : Reina - G. Johnson, Skrtel, Agger, José Enrique - Spearing (Carroll, 55e) - Bellamy (Kuyt, 78e), Henderson, Gerrard (c.), Downing - Suarez. **Entr. :** K. Dalglish.

Coupe de la League

FINALE

Le 26 février, à Londres (Wembley Stadium). **Cardiff (L2)-LIVERPOOL FC : 2-2 a.p. 2 t.a.b. à 3 (1-0 ; 1-1). Spectateurs :** 89 044. **Buts :** Mason (19e) ; Turner (118e) pour Cardiff ; Skrtel (60e), Kuyt (108e) pour Liverpool.

Community Shield

7 AOÛT 2011

Manchester Utd-Manchester C. **3-2**
(Rayo Vallecano). Agirretxe (Real Sociedad). Jonas (Valence CF). **10 buts.**

Supercoupe

MATCH ALLER

14 AOÛT 2011, À MADRID

Real Madrid-FC Barcelone **2-2**

MATCH RETOUR

17 AOÛT 2011, À BARCELONE

FC Barcelone-Real Madrid **3-2**

ESPAGNE

Liga

CLASSEMENT FINAL

	Pts	J.	G.	N.	P.	p.	c.Diff.
1. Real Madrid	100	38	32	4	2	121	32 +89
2. FC Barcelone	91	38	28	7	3	114	29 +85
3. Valence CF	61	38	17	10	11	59	44 +15
4. Malaga	58	38	17	7	14	54	53 +1
5. Atletico Madrid	56	38	15	11	12	53	46 +7
6. Levante UD	55	38	16	7	15	54	50 +4
7. Osasuna Pampelune	54	38	13	15	10	44	61 -17
8. Real Majorque	52	38	14	10	14	42	46 -4
9. FC Séville	50	38	13	11	14	48	47 +1
10. Athletic Bilbao	49	38	12	13	13	49	52 -3
11. Getafe	47	38	12	11	15	40	51 -11
12. Real Sociedad	47	38	12	11	15	46	52 -6
13. Betis Séville	47	38	13	8	17	47	56 -9
14. Espanyol Barcelone	46	38	12	10	16	46	56 -10
15. Rayo Vallecano	43	38	13	4	21	53	73 -20
16. Real Saragosse	43	38	12	7	19	36	61 -25
17. Grenade FC	42	38	12	6	20	35	56 -21
18. Villarreal	41	38	9	14	15	39	53 -14
19. Sporting Gijon	37	38	10	7	21	42	69 -27
20. Racing Santander	27	38	4	15	19	28	63 -35

▶ *Real Madrid, champion 2012, est qualifié pour la Ligue des champions.*
▶ *FC Barcelone et Valence sont qualifiés pour la Ligue des champions.*
▶ *Malaga est qualifié pour les barrages de la Ligue des champions.*
▶ *L'Atletico Madrid est qualifié pour la phase de groupes de l'Europa Ligue.*
▶ *L'Athletic Bilbao est qualifié pour la phase de groupes ou le 3e tour préliminaire de l'Europa Ligue.*
▶ *Levante est qualifié pour les barrages ou le 3e tour préliminaire de l'Europa Ligue.*
▶ *Racing Santander, Sporting Gijon et Villarreal sont relégués en Segunda Division.*

ÉQUIPE TYPE DU CHAMPION

REAL MADRID. Casillas - Arbeloa, Pepe, Sergio Ramos, Marcelo - Khedira, Xabi Alonso - Di Maria (Kaká), Özil, Cristiano Ronaldo - Benzema (Higuain). **Entr. :** J. Mourinho.

BUTEURS

1. Messi (FC Barcelone). **50 buts.**
2. Cristiano Ronaldo (Real Madrid). **46 buts.**
3. Falcao (Atletico Madrid). **24 buts.**
4. Higuain (Real Madrid). **22 buts.**
5. Benzema (Real Madrid), **21 buts.**
6. F. Llorente (Athletic Bilbao), Soldado (Valence CF). **17 buts.**
8. Ruben Castro (Betis Séville), **16 buts.**
9. A. Koné (Levante UD), Michu (Rayo Vallecano). **15 buts.**
11. Negredo (FC Séville). **14 buts.**
12. Miku (Getafe), Vela (Real Sociedad). **12 buts.**
14. A. Sanchez (FC Barcelone), Rondon (Malaga), Raul Garcia (Osasuna Pampelune). **11 buts.**
17. Xavi (FC Barcelone), Manu Del Moral (FC Séville), Diego Costa

Supercoupe

MATCH ALLER

14 AOÛT 2011, À MADRID

Real Madrid-FC Barcelone **2-2**

MATCH RETOUR

17 AOÛT 2011, À BARCELONE

FC Barcelone-Real Madrid **3-2**

Segunda Division

▶ *Le Championnat n'est pas encore fini. La dernière journée se disputera le samedi 3 juin. Vous trouverez les résultats dans nos prochaines éditions.*

Coupe du Roi

▶ *La finale entre le FC Barcelone et l'Athletic Bilbao se déroulait vendredi 25 mai, en dehors de nos délais de bouclage. Vous trouverez la fiche technique de la rencontre dans les pages Résultats étranger dans notre édition du mardi 29 mai.*

ITALIE

Serie A

CLASSEMENT FINAL

	Pts	J.	G.	N.	P.	p.	c.	Diff.
1. Juventus Turin	84	38	23	15	0	68	20	+48
2. Milan AC	80	38	24	8	6	74	33	+41
3. Udinese	64	38	18	10	10	52	35	+17
4. Lazio Rome	62	38	18	8	12	56	47	+9
5. Naples	61	38	16	13	9	66	46	+20
6. Inter Milan	58	38	17	7	14	58	55	+3
7. AS Roma	56	38	16	8	14	60	54	+6
8. Parme	56	38	15	11	12	54	53	+1
9. FC Bologne	51	38	13	12	13	41	43	-2
10. Chievo Vérone	49	38	12	13	13	35	45	-10
11. Catania	48	38	11	15	12	47	52	-5
12. Atalanta Bergame	46	38	13	13	12	41	43	-2
13. Fiorentina	46	38	11	13	14	37	43	-6
14. Sienne	44	38	11	11	16	45	45	0
15. Cagliari	43	38	10	13	15	37	46	-9
16. Palerme	43	38	11	10	17	52	62	-10
17. Genoa	42	38	11	9	18	50	69	-19
18. Lecce	36	38	8	12	18	40	56	-16
19. Novara	32	38	7	11	20	35	65	-30
20. Cesena	22	38	4	10	24	24	60	-36

▶ *La Juventus Turin, championne 2012, est qualifiée pour la Ligue des champions.*
▶ *Le Milan AC est qualifié pour la Ligue des champions.*
▶ *L'Udinese est qualifiée pour les barrages de la Ligue des champions.*
▶ *Naples est qualifié pour la phase de groupes de l'Europa Ligue.*
▶ *La Lazio Rome est qualifiée pour les barrages de l'Europa Ligue.*
▶ *L'Inter est qualifiée pour le 3e tour préliminaire de l'Europa Ligue.*
▶ *Lecce, Novara et Cesena sont relégués en Serie B.*
▶ *Torino et Pescara sont promus en Serie A.*

ÉQUIPE TYPE DU CHAMPION

JUVENTUS TURIN. Buffon - Barzagli, Bonucci, Chiellini - Lichtsteiner, Marchisio, Pirlo, Vidal, Pepe - Matri, Vucinic. **Entr. :** A. Conte.

BUTEURS

1. Ibrahimovic (Milan AC), **28 buts.**
2. D. Milito (Inter Milan), **24 buts.**
3. Cavani (Naples), Di Natale (Udinese), **23 buts.**
5. Palacio (Genoa), **19 buts.**
6. Denis (Atalanta Bergame), Miccoli (Palerme), **16 buts.**
8. Giovinco (Parme), **15 buts.**
9. Jovetic (Fiorentina), **14 buts.**
10. Klose (Lazio Rome), Destro (Sienne), **12 buts.**
12. Osvaldo (AS Roma), Di Michele (Lecce), Rigoni (Novara), Calaio (Sienne), **11 buts.**
16. Noterino (Milan AC), Di Vaio (FC Bologne), Pinilla (Cagliari, Palerme), Matri (Juventus Turin), **10 buts.**
20. Borini (AS Roma), Lodi (Catania), Marchisio (Juventus Turin), Hamsik, Lavezzi (Naples), **9 buts.**

Coupe

FINALE

▶ Le 20 mai, à Rome (stadio Olimpico), **NAPLES-Juventus Turin : 2-0 (0-0). Spectateurs :** 70 000. **Arbitre :** M. Brighi. **Buts :** Cavani (63e s.p.), Hamsik (83e). **Avertissements :** P. Cannavaro (55e), Dzemaili (56e), De Sanctis (82e) pour Naples ; Marchisio (40e), Storari (63e), Borriello (65e) pour la Juventus Turin. **Expulsion :** Quagliarella (90e) pour la Juventus Turin.
Naples : De Sanctis - P. Cannavaro, Campagnaro, Aronica - Maggio, Hamsik (Dossena, 86e), Dzemaili, Inler, Zuniga - Cavani (Britos, 90e), Lavezzi (Pandev, 72e). **Entr. :** W. Mazzarri.
Juventus Turin : Storari - Barzagli, Bonucci, Caceres - Lichtsteiner (Pepe, 68e), Vidal, Pirlo, Marchisio, Estigarribia - Del Piero (Vucinic, 68e), Borriello (Quagliarella, 73e). **Entr. :** A. Conte.

Serie B

▶ **AS Gubbio et AlbinoLeffe sont relégués en Serie C1.**
▶ *Le Championnat n'est pas encore fini. La dernière journée se disputera le samedi 26 mai. Vous trouverez les résultats dans nos prochaines éditions.*

Supercoupe

À ROME 2012, À PEKIN

Milan AC - Inter Milan 2-1

EUROPE

Albanie

Championnat : Skënderbeu Korçë.
Coupe : FC Tirana (L1).
Meilleur buteur : R. Dervishi (Sitkumbini Peqin), 20 buts.

Andorre

Championnat : FC Lusitanos.
Coupe* : FC Lusitanos (L1) ou FC Santa Coloma (L1)
Meilleur buteur : Victor Cuadros (UE Santa Coloma), 14 buts.
**La finale se jouait le 27 mai.*

Arménie

Championnat 2011 : Ulisses Erevan.
Coupe 2012 : FC Shirak (L1).
Meilleur buteur : Bruno Correa (Banants), 16 buts.

Autriche

CHAMPIONNAT

CLASSEMENT FINAL

	Pts	J.	G.	N.	P.	p.	c.
1. RB Salzbourg	68	36	19	11	6	60	30
2. Rapid Vienne	62	36	18	8	10	57	38
3. Artn. Wacker	55	36	15	10	11	59	52
4. Aust. Vienne	54	36	14	12	10	52	44
5. Sturm Graz	51	36	12	15	9	47	43
6. SV Ried	48	36	11	15	10	44	48
7. W. Innsbruck	45	36	10	15	11	36	45
8. Mattersburg	38	36	9	11	16	41	43
9. W. Neustadt	33	36	6	15	15	28	51
10. Kapfenberger	23	36	5	8	23	31	64

▶ *RB Salzbourg, champion, 2012 est qualifié pour le 3e tour préliminaire de la Ligue des champions.*
▶ *Rapid Vienne est qualifié pour le 3e tour préliminaire de l'Europa Ligue.*
▶ *Admira Vienne et SV Ried (finaliste de la Coupe) sont qualifiés pour le 2e tour préliminaire de l'Europa Ligue.*
▶ *Kapfenberger SV est relégué.*
▶ *WAC Sankt Andrä est promu en Ligue 1.*

BUTEURS

1. Janitschek, Maierhofer (RB Salzbourg), **14 buts.**

COUPE

FINALE

▶ Le 20 mai, à Vienne (Ernst Happel Stadion), **RB SALZBOURG-SV Ried : 3-0 (2-0). Spectateurs :** 16 000. **Arbitre :** M. Einwaller. **Buts :** Leonardo (10e s.p., 14e), Hierländer (90e+1).

Azerbaïdjan

Championnat : Neftchi Bakou.
Coupe : FC Bakou (L1).
Meilleur buteur : Ibrahimov (Qabala FC), 16 buts.

Bélarus

Championnat 2011 : BATE Borisov.
Coupe 2012 : FC Naftan Novopolotsk (L1).
Meilleur buteur : Rerikh (BATE Borisov), 13 buts.

Belgique

CHAMPIONNAT PREMIÈRE PHASE

CLASSEMENT FINAL

	Pts	J.	G.	N.	P.	p.	c.
1. Anderlecht	67	30	20	7	3	61	26
2. FC Bruges	61	30	19	4	7	51	32
3. La Gantoise	56	30	17	5	8	61	35
4. Stand. Liège	51	30	14	9	7	43	33
5. Racing Gesk	46	30	13	7	10	40	44
6. Courtrai	46	30	13	7	10	39	34
7. Cercle Bruges	46	30	13	7	10	36	33
8. SC Lokeren	44	30	11	11	8	48	40
9. FC Malines	37	30	10	7	13	40	50
10. AEC Mons	36	30	9	9	12	50	55
11. Gil Anvers	36	30	9	9	12	45	51
12. FC Liège	31	30	6	13	11	24	36
13. Zulte-Waregem	30	30	6	12	12	32	38
14. OH Louvain	29	30	7	8	15	38	50
15. Westerlo	28	30	5	13	12	29	39
16. Saint-Trond	19	30	3	10	17	34	61

2e PHASE
POULE POUR LE TITRE

CLASSEMENT FINAL

	Pts	J.	G.	N.	P.	p.	c.
1. Anderlecht	62	10	5	3	2	16	9
2. FC Bruges	48	10	5	2	3	14	13
3. Racing Gesk	41	10	4	0	6	19	19
4. La Gantoise	40	10	4	0	6	16	16
5. Stand. Liège	35	10	2	1	7	10	17
6. Courtrai	34	10	3	2	5	16	26

▶ *Dans cette poule, les clubs repartent avec la moitié des points acquis lors de la première phase, arrondis au point supérieur.*
▶ *Anderlecht, champion 2012, et le FC Bruges sont qualifiés pour le 3e tour préliminaire de la Ligue des champions.*
▶ *SC Lokeren (vainqueur de la Coupe) est qualifié pour les barrages de l'Europa Ligue.*
▶ *Genk est qualifié pour le 3e tour préliminaire de l'Europa Ligue.*
▶ *La Gantoise est qualifiée pour le 2e tour préliminaire de l'Europa Ligue.*
▶ *Saint-Trond est relégué en L2.*

POULE EUROPA LIGUE

GROUPE A
CLASSEMENT FINAL

	Pts	J.	G.	N.	P.	p.	c.
1. Cercle Bruges	11	6	3	2	1	14	10
2. OH Louvain	10	6	3	1	2	15	14
3. FC Liège	7	6	1	4	1	7	7
4. FC Malines	4	6	1	1	4	7	14

GROUPE B
CLASSEMENT FINAL

	Pts	J.	G.	N.	P.	p.	c.
1. AEC Mons	11	6	3	2	1	8	4
2. Zulte-Waregem	8	6	2	2	2	7	8
3. Gil Anvers	7	6	2	1	3	9	10
4. SC Lokeren	6	6	1	3	2	9	11

▶ *Les deux vainqueurs de groupe disputeront une finale. Le gagnant rencontrera le quatrième de la poule pour le titre avec pour enjeu le dernier billet qualificatif pour l'Europa Ligue. Les clubs se rencontrent par matches aller-retour et débutent avec 0 point.*

BARRAGES EUROPA LIGUE

Mons-**Cercle Bruges 0-1/2-3**
C. Bruges-**La Gantoise 1-5/1-2**

POULE MAINTIEN-RELÉGATION

CLASSEMENT FINAL

	Pts	J.	G.	N.	P.	p.	c.
1. Westerlo	12	4	1	0	3	12	6
2. Saint-Trond	7	4	1	1	0	6	13

ÉQUIPE TYPE DU CHAMPION

RSC ANDERLECHT. Proto - Wasilewski, Kouyaté, Juhasz, Safari - Gillet, Biglia, Kljestan (Fernando Canesin) - Mbokani, Jovanovic, Suárez. **Entr. :** A. Jacobs

BUTEURS

1. Perbet (AEC Mons), **25 buts.**
2. Vossen (Racing Genk), **20 buts.**
3. Benteke (Racing Genk), **16 buts.**
4. Akpala (FC Bruges), Gorius (FC Malines), Remacle (OH Louvain), **15 buts.**
7. Losada (Beerschot Anvers), **13 buts.**

COUPE

FINALE

▶ Le 24 mars, à Bruxelles, **Courtrai-SC LOKEREN : 0-1 (0-0). Spectateurs :** 34 950. **Arbitre :** M. Efong Nzolo. **But :** Harbaoui (77e). **Avertissements :** Chavarria (13e), Martin (25e), De Mets (60e) pour Courtrai ; Harbaoui (77e) pour Lokeren. **Expulsion :** De Ceulaer (19e) pour le SC Lokeren.
Courtrai : Keet - Capon, Martin, Zukanovic, Oussalah - Pavlovic (c.), De Mets, Nfor Joseph-Monrose, 70e), Messoudi - Chavarria (Dejaegere, 82e), Veselinovic. **Entr. :** H. Vanhaezebrouck.
Lokeren : Copa - Galitsios, Gueye, Taravel, De Bock - Overmeire (c.), Persoons, Loko (Fall, 62e), De Pauw (Fevang, 90e+3) - De Ceulaer, Harbaoui (El-Mouattaz, 87e). **Entr. :** P. Maes.

SUPERCOUPE

21 JUILLET 2011

Genk - Standard de Liège **1-0**

Bosnie-H.

Championnat : FC Zeljeznicar.
Coupe : FC Zeljeznicar (L1).
Meilleur buteur : Adilovic (Zeljeznicar Sarajevo), 19 buts.

Bulgarie

CHAMPIONNAT

CLASSEMENT FINAL

	Pts	J.	G.	N.	P.	p.	c.
1. Lok. Razgrad	70	26	22	4	4	71	25
2. CSKA Sofia	69	26	22	3	5	64	19
3. Levski Sofia	62	26	20	2	4	61	20
4. Ch. Bourgas	60	26	17	9	4	57	23
5. Litex Lovetch	59	26	17	8	5	57	28
6. Lok. Plovdiv	57	26	17	6	7	44	19
7. Ch. M. Varna	52	26	16	4	10	46	25
8. Slavia Sofia	53	26	15	6	9	43	26
9. Minesi Perchik	36	26	8	12	26	35	48
10. B. St. Zagora	35	26	9	8	13	30	37
11. PFC Montana	31	26	8	7	15	29	52
12. Botev Vratza	29	26	7	8	15	30	44
13. Lok. Sofia	24	26	5	9	16	26	50
14. Kak. Sevlievo	15	26	3	6	21	19	59
15. Kal. Kavarna	11	26	2	5	23	26	77
16. Sv. Targovishte	8	26	1	5	24	8	71

▶ *Ludogorets Razgrad, champion 2012, est qualifié pour le 2e tour de préliminaire de la Ligue des champions.*
▶ *CSKA Sofia, Levski Sofia et Lokomotiv Plovdiv (finaliste de la Coupe) sont qualifiés pour le 2e tour préliminaire de l'Europa Ligue.*
▶ *Vidima-Rakovski Sevlievo, Sinet-Kavitsa Targoviste et Kaliakra Kavarna sont relégués en Ligue 2.*
▶ *Pirin Gotse Delchev et Etar sont promus en Ligue 1. Spartist Svoge et Botev Plovdiv disputent un barrage par aller-retour pour déterminer le dernier club promu.*

BUTEURS

1. Junior Moraes (CSKA Sofia), Stoyanov (Lok. Razgrad), **16 buts.**

COUPE

FINALE

▶ Le 16 mai, à Bourgas (Stadion Lazur), **Lokomotiv Plovdiv-LUDOGORETS RAZGRAD : 1-2 (1-0). Spectateurs :** 11 000. **Arbitre :** M. Todorov. **Buts :** Dakson (18e) pour le Plovdiv ; Marcelinho (76e, 83e) pour Razgrad. **Expulsion :** Bengelloun (90e+4) pour Plovdiv.

Chypre

Championnat : AEL Limassol.
Coupe : Omonia Nicosia (L1).
Meilleur buteur : Freddy (Omonia Nicosia), 17 buts.

Croatie

Championnat : Dinamo Zagreb.
Coupe : Dinamo Zagreb (L1).
Meilleur buteur : Beciraj (Dinamo Zagreb), 15 buts.

Danemark

CHAMPIONNAT

CLASSEMENT FINAL

	Pts	J.	G.	N.	P.	p.	c.
1. Nordsjælland	68	32	21	5	6	49	22
2. FC Copenhague	64	32	19	7	6	59	36
3. Midtjylland	58	32	17	7	8	56	40
4. AC Horsens	57	32	17	6	10	51	29
5. AGF Aarhus	48	32	12	12	9	47	40
6. Sönderjyske	44	32	11	11	11	49	51
7. AaB Aalborg	44	32	12	8	12	47	48
8. Silkeborg IF	43	32	11	10	12	51	47
9. Brøndby IF	36	32	9	9	15	35	46
10. OB Odense	34	32	8	10	15	46	58
11. Lyngby BK	28	32	6	10	16	32	50
12. HB Köge	19	32	4	7	22	32	71

▶ *Le FC Nordsjælland, champion 2012, est qualifié pour la Ligue des champions.*
▶ *Le FC Copenhague est qualifié pour le 3e tour préliminaire de la Ligue des champions*
▶ *Le FC Midtjylland est qualifié pour les barrages de l'Europa Ligue.*
▶ *AC Horsens (finaliste de la Coupe) est qualifié pour le 3e tour préliminaire de l'Europa Ligue.*
▶ *AGF Aarhus est qualifié pour le 2e tour préliminaire de l'Europa Ligue.*
▶ *Lyngby BK et HB Köge sont relégués en Ligue 2.*
▶ *Esbjerg FB et Randers FC sont promus en Ligue 1.*

BUTEURS

1. D. N'Doye (FC Copenhague), **18 buts.**
2. Helenius (AaB Alborg), **14 buts.**
3. Cesar Santin (FC Copenhague), **13 buts.**

COUPE

FINALE

▶ Le 17 mai, à Copenhague (Parken stadion), **AC Horsens-FC COPENHAGUE : 0-1 (0-1). Spectateurs :** 21 963. **Arbitre :** M. Christoffersen. **But :** Claudemir (42e).
▶ *Le FC Copenhague remporte la Coupe pour la cinquième fois de son histoire.*

Écosse

CHAMPIONNAT
PREMIÈRE PHASE
CLASSEMENT FINAL

	Pts	J.	G.	N.	P.	p.	c.
1. Celtic Glasgow	81	33	26	3	4	72	20
2. Rangers	63	33	21	4	8	65	25
3. Motherwell	55	33	16	7	10	41	38
4. St Johnstone	50	33	14	8	11	42	36
5. Dundee Utd	49	33	13	10	10	55	41
6. Heart of Midl.	48	33	14	6	13	41	32
7. Kilmarnock	37	33	8	13	12	36	54
8. Aberdeen	36	33	8	12	13	32	38
9. St Mirren	35	33	7	14	12	37	46
10. Inverness CT	32	33	8	8	17	36	54
11. Hibernian	27	33	6	9	18	34	62
12. Dunfermline	20	33	4	8	21	32	72

▶ *Les Rangers ont été pénalisés de 10 points.*

▶ *Les six premiers disputent la poule pour le titre, les clubs classés au-delà disputent la poule relégation. Les clubs conservent les points de la saison régulière.*

2e PHASE
POULE POUR LE TITRE
CLASSEMENT FINAL

	Pts	J.	G.	N.	P.	p.	c.
1. Celtic	93	38	30	3	5	84	21
2. Glas. Rangers	73	38	26	5	7	77	28
3. Motherwell	62	38	18	8	12	49	44
4. Dundee Utd	59	38	16	11	11	62	50
5. Heart of Midl.	52	38	15	7	16	45	43
6. St Johnstone	50	38	14	8	16	43	50

▶ *Celtic, champion 2012, et Motherwell sont qualifiés pour le 3e tour préliminaire de la Ligue des champions.*

▶ *Motherwell et Dundee Utd sont qualifiés pour l'Europa Ligue.*

▶ *Hearts (vainqueur de la Coupe) est qualifié pour les barrages de l'Europa Ligue.*

▶ *Dundee United est qualifié pour le 3e tour préliminaire de l'Europa Ligue.*

▶ *St Johnstone est qualifié pour le 2e tour préliminaire de l'Europa Ligue.*

POULE RELÉGATION
CLASSEMENT FINAL

	Pts	J.	G.	N.	P.	p.	c.
1. Kilmarnock	47	38	11	14	13	44	61
2. St Mirren	43	38	9	16	13	39	51
3. Aberdeen	43	38	9	14	15	36	44
4. Inverness CT	39	38	10	9	19	42	60
5. Hibernian	33	38	8	9	21	40	67
6. Dunfermline	25	38	5	10	23	40	82

▶ *Dunfermline est relégué en Ligue 2.*

▶ *Ross Country est promu en Ligue 1.*

ÉQUIPE TYPE DU CHAMPION

CELTIC GLASGOW. Forster - Matthews, Majstorovic (H. Wilson), Rogne, Mulgrew - Forrest, Kayal, Wanyama, Samaras - Hooper, Stokes. **Entr. :** Lennon.

BUTEURS

1. Hooper (Celtic), **24 buts.**
2. Daly (Dundee United), **19 buts.**
3. Jelavic (Glasgow Rangers), Higdon (Motherwell), Sandaza (St Johnstone), **14 buts.**

COUPE

▶ Le 19 mai, à Glasgow (Hampden Park), **Hibernian Édimbourg-HEART OF MIDLOTHIAN : 1-5 (1-2). Spectateurs :** 51 041. **Arbitre :** M. Thomson. **Buts :** McPake (41e) pour Hibernian ; Barr (15e), Skacel (27e, 75e), Grainger (48e s.p.), McGowan (50e) pour Hearts. **Avertissements :** Kujabi (18e), Doherty (53e) pour Hibernian. **Expulsion :** Kujabi (47e) pour Hibernian.

Hibernian : Brown - Doherty, McPake, Hanlon, Kujabi - Soares (Francomb, 76e), Osbourne, Claros (Sproule, 42e), Stevenson - O'Connor (Doyle, 54e), Griffiths. **Entr. :** P. Fenlon.

Hearts : McDonald - McGowan, Webster, Zaliukas, Grainger - Black (Robinson, 86e), Barr, Santana (Beattie, 76e), Skacel - Driver (Taouil, 84e), Elliott. **Entr. :** Paulo Sergio.

COUPE DE LA LEAGUE
FINALE

▶ Le 18 mars, à Glasgow, **Celtic-KILMARNOCK : 0-1 (0-0). Spectateurs :** 49 572. **Arbitre :** M. Collum. **But :** Van Tornhout (84e).

Eire

Championnat 2011 : Shamrock Rovers.
Coupe : Sligo Rovers (L1).
Meilleur buteur : Eamon Zayed (Derry City), 22 buts.

Estonie

Championnat 2011 : FC Flora Tallinn.
Coupe 2012* : FC Narva Trans (L1) ou FC Levadia (L1).
Meilleur buteur : Cekulajevs (FC Narva Trans), 46 buts.
**La finale se jouait le 26 mai.*

Féroé

Championnat 2011 : B36 Torshavn.
Coupe : EB/Streymur (L1).
Meilleur buteur : Justinussen (Vikingur), 21 buts.

Finlande

CHAMPIONNAT 2011
CLASSEMENT FINAL

	Pts	J.	G.	N.	P.	p.	c.
1. HJK Helsinki	81	33	26	3	4	66	23
2. FC Inter Turku	57	33	16	9	8	70	44
3. JK Jyväskylä	54	33	14	12	7	66	48
4. Honka Espoo	53	33	13	14	6	57	40
5. TPS Turku	50	33	13	11	9	48	44
6. KuPS Kuopio	40	33	10	10	13	44	55
7. Mariehamn	38	33	10	8	15	39	47
8. MyPa-47	38	33	11	5	17	39	52
9. VPS Vaasa	37	33	8	13	12	32	44
10. H. Valkeakoski	37	33	10	7	16	36	46
11. J. Pietarsaari	31	33	7	10	16	40	64
12. RoPS Rovaniemi	23	33	5	8	20	30	70

▶ *HJK Helsinki, champion 2011, est qualifié pour le 2e tour préliminaire de la Ligue des champions.*

▶ *Inter Turku est qualifié pour le 2e tour préliminaire de l'Europa Ligue.*

▶ *Jyväskylä, Kuopio (finaliste de la Coupe) et MyPa-47 sont qualifiés pour le 1er tour préliminaire de l'Europa Ligue.*

▶ *RoPS Rovaniemi est relégué.*

▶ *Lahti est promu en L1.*

BUTEURS

1. Furuholm (Interturku), **22 buts.**
2. Pelvas (HJK Helsinki), **16 buts.**

COUPE 2011
FINALE

24 SEPTEMBRE 2011

KuPS-**HJK Helsinki** a.p. 1-2

Galles

Championnat : The New Saints.
Coupe : The New Saints (L1).
Meilleur buteur : Griffiths (Llanelli), 25 buts.

Géorgie

Championnat : FC Zestafoni.
Coupe : FC Dila Gori (L1) ou FC Zestafoni (L1).
Meilleur buteur : J. Dvali (FC Zestafoni), 20 buts.
**La finale se jouait le 26 mai.*

Grèce

CHAMPIONNAT
CLASSEMENT FINAL

	Pts	J.	G.	N.	P.	p.	c.
1. Olympiakos	73	30	23	4	3	70	17
2. Panathinaikos	66	30	22	3	5	54	21
3. PAOK Salon.	50	30	14	8	8	45	27
4. Atromitos	50	30	13	11	6	42	28
5. AEK Athènes	48	30	13	9	8	36	30
6. Asteras Tripolis	45	30	13	6	11	30	34
7. Aris Salonique	40	30	10	10	10	29	33
8. Levadiakos	39	30	11	6	13	33	42
9. PAS Giannina	38	30	10	8	12	30	35
10. OFI Crète	37	30	10	7	13	27	32
11. Xanthi	36	30	10	6	14	31	35
12. Panionios	33	30	9	6	15	26	34
13. AO Kerkyra	32	30	8	8	14	31	44
14. Ergotelis	29	30	7	8	15	27	44
15. Panaitolikos	28	30	7	7	16	23	32
16. Doxa Drama	17	30	4	5	21	13	42

ÉQUIPE TYPE DU CHAMPION

OLYMPIAKOS LE PIRÉE. Megyeri - Torosidis (Modesto), A. Papadopoulos, Mellberg, Marcano (Holebas) - Maniatis, Orbaiz - Abdoun, Ibagaza (Fuster), Mirallas - Djebbour. **Entr. :** Valverde.

BUTEURS

1. Mirallas (Olympiakos Le Pirée), **20 buts.**
2. Mitroglou (Atromitos Athènes), **16 buts.**
3. Leto (Panathinaikos Athènes), **15 buts.**

BARRAGES LIGUE DES CHAMPIONS
CLASSEMENT FINAL

	Pts	J.	G.	N.	P.	p.	c.
1. Panathinaikos	14	6	3	1	2	5	4
2. AEK Athènes	9	6	3	0	3	7	5
3. Atromitos	8	6	2	2	2	6	5
4. PAOK Salon.	7	6	2	1	3	5	8

▶ *Olympiakos, champion 2012, est qualifié pour la Ligue des champions.*

▶ *Panathinaikos est qualifié pour le 3e tour préliminaire de la Ligue des champions 2012.*

▶ *AEK Athènes est qualifié pour les barrages de l'Europa Ligue.*

▶ *Atromitos Athènes et le PAOK Salonique sont qualifiés pour le 2e tour préliminaire de l'Europa Ligue.*

▶ *Ergotelis Heraklis, Panaitolikos, Doxa Dramas sont relégués.*

▶ *Panthrakikos et Veria sont promus en Ligue 1.*

▶ *Les clubs classés de la deuxième à la cinquième place disputent des barrages. Le Panathinaïkos débute cette poule avec un bénéfice de 4 points. Le premier se qualifie pour la Ligue des champions et les clubs classés de la deuxième à la quatrième place pour l'Europa Ligue.*

COUPE
FINALE

▶ Le 28 avril, à Athènes (stade Olympique Louis Spiros), **PAE APS Atromitos-OLYMPIAKOS LE PIRÉE : 1-2 a.p. (0-1 ; 1-1). Spectateurs :** 41 500. **Arbitre :** M. Spathas. **Buts :** Iglesias (75e) pour Atromitos Athènes ; Djebbour (29e, 119e) pour l'Olympiakos Le Pirée. **Avertissements :** Skondras, Ikonomou, Thomas, Fitanidis, Iglesias, Dimoutsos pour Atromitos Athènes ; Holebas, Orbaiz pour l'Olympiakos Le Pirée.

Atromitos Athènes : Itandje - Skondras, Ikonomou, Thomas, Fitanidis - Tatos (Karamanos, 63e), Epstein, Brito (Sfakianakis, 77e), Iglesias (Zwela, 97e) - Dimoutsos, Mitroglou. **Entr. :** G. Donis.

Olympiakos Le Pirée : Carroll - Maniatis (Modesto, 103e), Mellberg, Holebas, Papadopoulos - Torosidis, Orbaiz, Makoun (Fuster, 83e), Abdoun (Fetfatzidis, 72e) - Djebbour, Mirallas. **Entr. :** E. Valverde.

Hongrie

Championnat : Debrecen.
Coupe : Debrecen.
Meilleur buteur : A. Coulibaly (Debrecen), Nikolic (Videoton), 19 buts.

Irlande du Nord

Championnat : Linfield.
Coupe : Linfield.
Meilleur buteur : McCutcheon (Ballymena), 27 buts.

Islande

Championnat 2011 : KR Reykjavik.
Coupe : KR Reykjavik (L1).
Meilleur buteur : G. Johannsson (Stjarnan), 15 buts.

Israël

Championnat : Hapoël Kiryat Shmona.
Coupe : Hapoël Tel-Aviv.
Meilleur buteur : Saba'a (Maccabi Netanya), 20 buts.

Kazakhstan

Championnat 2011 : Chakhtior Karaganda.
Coupe : FC Ordabasy (L1).
Meilleur buteur : Bakaïev (Zhetysu Taldykourgan), 18 buts.

Lettonie

Championnat 2011 : FC Ventspils.
Coupe 2012 : Skonto Riga (L1).
Meilleur buteur : Nathan Junior (Skonto Riga), 22 buts.

Liechtenstein

Coupe : Eschen-Mauren.

Lituanie

Championnat 2011 : Ekranas Panevezys.
Coupe 2012 : Zalgiris Vilnius (L1).
Meilleur buteur : Matulevicius (Zalgiris Vilnius), 19 buts.

Luxembourg

Championnat : F91 Dudelange
Coupe* : F91 Dudelange (L1) ou Jeunesse d'Esch (L1)
Meilleur buteur : Er Rafik (FC Differdange 03), 23 buts.
**La finale de la Coupe se jouait le 26 mai.*

Macédoine

Championnat : FC Vardar
Coupe : FC Renova
Meilleur buteur : Ivanovski (FC Vardar), 23 buts.

Malte

Championnat : FC La Valette.
Coupe* : Qormi (L1) ou Hibernians La Valette (L1).
Meilleur buteur : Obinna Obiefule (FC Mosta), 33 buts.
**La finale se jouait le 27 mai.*

Moldavie

Championnat : Sheriff Tiraspol.
Coupe* : CSCA-Rapid (L1) ou FC Milsami Orhei (L1).
Meilleur buteur : W. Bajima (FC Sheriff Tiraspol), 18 buts.
**La finale se jouait le 27 mai.*

Monténégro

Coupe : Celik Niksic (L2).
**Le Championnat se termine le mercredi 30 mai.*

Norvège

CHAMPIONNAT 2011
CLASSEMENT FINAL

	Pts	J.	G.	N.	P.	p.	c.
1. Molde FK	58	30	17	7	6	54	38
2. Tromsø IL	53	30	15	8	7	56	38
3. Rosenborg	49	30	14	7	9	69	46
4. Brann Bergen	48	30	14	6	10	51	49
5. Odd Grenland	48	30	14	6	10	44	44
6. FK Haugesund	47	30	14	5	11	55	41
7. Vålerenga	47	30	14	5	11	42	33
8. Strømsgodset	45	30	12	9	9	44	41
9. Aalesunds FK	43	30	12	7	11	36	38
10. Stabaek IF	39	30	11	6	13	44	50
11. Vik. Stavanger	37	30	9	10	11	33	40
12. Fredrikstad FK	36	30	10	6	14	38	41
13. Lillestrøm SK	34	30	9	7	14	46	52
14. Sogndal IL	34	30	8	10	12	24	33
15. Kristiansand	26	30	7	5	18	39	61
16. Sarpsborg FK	21	30	5	6	19	31	65

▶ *Molde FK, champion 2011, est qualifié pour le 2e tour préliminaire de la Ligue des champions.*

▶ *Tromsø et Aalesund (vainqueur de la Coupe) sont qualifiés pour le 2e tour préliminaire de l'Europa Ligue.*

▶ *Rosenborg Trondheim et Stabaek sont qualifiés pour le 1er tour préliminaire de l'Europa Ligue.*

▶ *Kristiansand et Sarpsborg FK sont relégués.*

▶ *Hønefoss et Sandnes Ulf sont promus.*

BUTEURS

1. Abdellaoue (Tromsø), **17 buts.**
2. Arst (Kristiansand), Prica (Rosenborg), **16 buts.**
3. Ojo (Brann Bergen), **15 buts.**

COUPE 2011
FINALE

6 NOVEMBRE 2011

Brann Bergen-**Aalesund** 1-2

Pays-Bas

CHAMPIONNAT
CLASSEMENT FINAL

	Pts	J.	G.	N.	P.	p.	c.
1. Ajax	64	34	19	7	8	93	34
2. AZ Alkmaar	58	34	17	7	10	64	37
3. Feyenoord	58	34	17	7	10	68	33
4. FC Twente	57	34	16	9	9	75	36
5. PSV	57	34	17	6	11	74	44
6. Heerenveen	57	34	16	9	9	64	50
7. Vit. Arnhem	48	34	14	6	14	41	35
8. RKC Waalwijk	41	34	12	5	17	32	43
9. Roda JC	41	34	11	8	15	48	59
10. NEC Nimègue	40	34	12	4	18	37	40
11. Her. Almelo	37	34	10	7	17	45	50
12. FC Utrecht	36	34	9	9	16	47	52
13. FC Groningue	35	34	10	5	19	39	56
14. ADO La Haye	32	34	8	8	18	31	51
15. NAC Breda	31	34	8	7	19	38	47
16. VVV Venlo	25	34	7	4	23	35	71
17. De Graafschap	19	34	5	4	25	26	65
18. Ex. Rotterdam	18	34	4	6	24	21	67

▶ *L'Ajax, champion 2012, est qualifié pour la Ligue des champions.*

▶ *SC Heerenveen, FC Twente, Vitesse Arnhem et NEC Nimègue disputent des barrages pour déterminer le dernier club qualifié pour l'Europa Ligue.*

▶ *VVV Venlo et De Graafschap Doetinchem disputeront des barrages contre les clubs de Ligue 2 classés de la 2e à la 7e place.*

▶ *Feyenoord Rotterdam est qualifié pour le 3e tour préliminaire de Ligue des champions.*

▶ *PSV et AZ Alkmaar sont qualifiés pour les barrages de l'Europa Ligue.*

▶ *Heerenveen est qualifié pour le 3e tour préliminaire de l'Europa Ligue.*

▶ *Vitesse Arnhem est qualifié pour le 2e tour prélmaire de l'Europa Ligue.*

▶ *Twente est qualifié pour le 1er tour préliminaire de l'Europa Ligue.*

▶ *De Graafschap et Excelsior Rotterdam sont relégués.*

▶ *Zwolle et Willem II sont promus.*

BARRAGES EUROPA LIGUE
FINALE RETOUR

Waalwijk-**V. Arnhem** 1-3/1-2

ÉQUIPE TYPE DU CHAMPION

AJAX AMSTERDAM. Vermeer - Van der Wiel, Alderweireld, Vertonghen, Anita (Blind) - Eriksen, Enoh, T. Janssen - Sulejmani, S. de Jong, Boerrigter (Ebecilio). **Entr. :** F. de Boer.

BUTEURS

1. Dost (SC Heerenveen), **32 buts.**
2. De Jong (FC Twente), Malki Sabah (Roda JC), **25 buts.**
4. Mertens (PSV), **21 buts.**
5. Guidetti (Feyenoord Rotterdam), **20 buts.**

COUPE
FINALE

▶ Le 8 avril, à Rotterdam (De Kuip), **PSV EINDHOVEN-Heracles Almelo : 3-0 (1-0). Spectateurs :** 50 000. **Arbitre :** M. Van Boekel. **Buts :** Toivonen (31e), Mertens (56e), Lens (63e). **Avertissements :** Pieters (40e), Labyad (62e), Toivonen (69e) pour le PSV ; Rienstra (61e) pour Almelo.

PSV : Tyton - Pieters, Marcelo, Bouma, Hutchinson - Strootman,

Toivonen, Labyad (Engelaar, 79') - Mertens (Dépay, 86'), Lens (Martinez, 80'), Wijnaldum. **Entr.:** P. Cocu.
Heracles : Pasveer - Breukers, Rieresstra, Van der Linden, Loonis - Quansah, Overtoom (Gouriye, 71'), Duarte (Vejinovic, 66') - Douglas (Bruins, 66'), Armenteros, Everton. **Entr. :** Bosz.

SUPERCOUPE
30 JUILLET, À AMSTERDAM
FC Twente-Ajax 2-1

Pologne

CHAMPIONNAT
CLASSEMENT FINAL

	Pts	J.	G.	N.	P.	p.	c.
1. Slask Wroclaw	56	30	17	5	8	47	31
2. Ruch Chorzow	55	30	16	7	7	44	28
3. Legia Varsovie	53	30	15	8	7	42	23
4. Lech Poznan	52	30	15	7	8	42	23
5. Korona Kielce	48	30	13	9	8	34	29
6. Wisla Cracovie	46	30	13	7	10	33	28
7. Pol. Varsovie	45	30	13	6	11	33	32
8. Zagleb. Lublin	40	30	11	7	12	36	42
9. Gorn. Zabrze	39	30	10	9	11	34	32
10. Widzew Lodz	39	30	9	12	9	25	26
11. Lag. Bialystok	39	30	11	6	13	35	45
12. Polibeskidzie	35	30	9	8	13	26	39
13. Beichatow	34	30	7	13	10	34	36
14. Lechia Gdansk	31	30	7	10	13	31	36
15. LKS Lodz	26	30	5	9	16	25	53
16. Cracovia	22	30	4	10	16	23	43

▶ *Slask Wroclaw, champion 2012, est qualifié pour le 2e tour préliminaire de Ligue des champions.*
▶ *Ruch Chorzow et Legia Varsovie sont qualifiés pour le 2e tour préliminaire de l'Europa Ligue.*
▶ *Lech Poznan est qualifié pour le 1er tour préliminaire de l'Europa Ligue.*
▶ *LKS Lodz et Cracovia sont relégués.*
▶ *Les deux clubs promus ne sont pas encore connus.*

BUTEURS.
1. Rudnevs (Lech Poznan), **22 buts.**
2. Frankowski (Jagiellonia Bialystok), **15 buts.**
3. Piech (Ruch Chorzow), **12 buts.**

COUPE
FINALE
▶ Le 24 avril, à Kielce (Miejski Arena Kielc), **LEGIA VARSOVIE-Ruch Chorzow : 3-0 (2-0). Spectateurs :** 10 000. **Buts :** D. Ljuboja (6'), Radovic (41'), Zyro (55').

Portugal

CHAMPIONNAT
CLASSEMENT FINAL

	Pts	J.	G.	N.	P.	p.	c.
1. FC Porto	75	34	23	6	5	69	34
2. Benfica	69	34	21	6	7	66	37
3. Sp. Braga	62	34	19	5	6	59	29
4. Sp. Portugal	59	34	18	5	7	47	28
5. Mar. Funchal	50	34	14	8	6	41	30
6. V. Guimaraes	45	34	14	3	13	40	40
7. Nac. Funchal	44	34	13	5	12	44	50
8. Olhanense	39	34	9	12	9	36	38
9. Gil Vicente	34	34	8	10	12	31	42
10. Pacos Ferreira	31	34	8	7	15	35	53
11. Vit. Setubal	30	34	6	12	6	29	47
12. Acad. Coimbra	29	34	7	8	15	27	38
13. Beira-Mar	29	34	8	5	17	26	38
14. Rio Ave	28	34	7	7	16	33	42
15. Feirense	24	34	5	9	16	27	49
16. Uniao Leiria	19	34	5	4	25	25	56

▶ *FC Porto champion 2012 et qualifié pour la Ligue des champions.*
▶ *Benfica qualifié pour la Ligue des champions.*
▶ *Braga qualifié pour les barrages de la Ligue des champions.*
▶ *Académica Coimbra est qualifié pour la phase de groupes de l'Europa Ligue.*
▶ *Sporting Portugal est qualifié pour les barrages de l'Europa Ligue.*
▶ *Maritimo Funchal est qualifié pour le 3e tour préliminaire de l'Europa Ligue.*
▶ *Uniao Leiria et Feirense sont relégués en Ligue 2.*
▶ *Estoril et Moreirense sont promus en Ligue 1.*

ÉQUIPE TYPE DU CHAMPION
FC PORTO. Helton - Maicon (Sapunaru), Rolando, Otamendi, Alvaro Perreira - Joao Moutinho, Fernando, Defour - Hulk, James Rodriguez, Varela (Kleber). **Entr. :** Vitor Pereira..

BUTEURS
1. O. Cardozo (Benfica Lisbonne), Lima (Sporting Braga), **20 buts.**
3. Hulk (FC Porto), **16 buts.**
4. Van Wolfswinkel (Sporting Portugal), **14 buts.**

COUPE
FINALE
▶ Le 20 mai, à Jamor, **Sporting Portugal-ACADEMICA COIMBRA : 0-1 (0-1). Arbitre :** M. Baptista. **But :** Marinho (3'). **Avertissements :** Joao Pereira (34'), Oguchi Onyewu (44'), Insua (49'), Van Wolfswinkel (69'), Schaars (73') pour le Sporting ; Diogo Melo (29'), Cedrik (32'), David Simao (69') pour l'Academica. **Sporting :** Rui Patricio - Insua (André Martins, 79'), João Pereira, Ogochi Onyewu, Anderson Polga - M. Fernandez (Jeffren, 78'), Dieu Capel, Schaars - Carrilo, Van Wolfswinkel, Elias (Izmailov, 46'). **Entr. :** Sa Pinto. **Academica :** Ricardo - Helder Cabral, Cedrik, Abdoulaye Ba, Joao Real - Diogo Melo (Danilo, 79'), David Simao (Flavio Ferreira, 69'), Adrien Silva - Edinho, Diogo Valente, Marinho (Rui Miguel, 90'+ 1). **Entr. :** P. Emmanuel.

COUPE DE LA LIGUE
FINALE
14 AVRIL 2012, À COIMBRA
Benfica-Gil Vicente 2-1

SUPERCOUPE
7 AOÛT 2011 À AVEIRO
FC Porto-Vit. Guimaraes 2-1

République tchèque

CHAMPIONNAT
CLASSEMENT FINAL

	Pts	J.	G.	N.	P.	p.	c.
1. Slov. Liberec	66	30	19	9	2	60	25
2. Sp. Prague	64	30	20	4	6	61	25
3. Viktoria Plzen	61	30	19	4	7	66	33
4. Ml. Boleslav	50	30	15	5	10	49	34
5. FK Teplice	46	30	12	10	8	36	36
6. Dukla Prague	42	30	11	9	10	42	35
7. FC Slovacko	41	30	12	5	13	29	37
8. FK Jablonec	40	30	11	7	12	34	43
9. FK Pribram	39	30	12	3	15	44	54
10. C. Budejovice	35	30	9	8	13	30	51
11. Sig. Olomouc	34	30	11	10	9	42	36
12. Slavia Prague	34	30	8	10	12	28	34
13. Hradec Kralove	31	30	8	7	15	32	50
14. Banik Ostrava	28	30	7	7	16	31	48
15. Bohemians Prague	24	30	6	6	18	20	54
16. Vit. Zidkov	19	30	5	4	21	23	55

▶ *Sigma Olomouc a été pénalisé de 9 points.*
▶ *Slovan Liberec est champion 2012 et qualifié pour le 2e tour préliminaire de la Ligue des champions.*
▶ *Sigma Olomouc est qualifié pour le 3e tour préliminaire de l'Europa Ligue.*
▶ *Sparta Prague et Viktoria Plzen qualifiés pour le 2e tour préliminaire de l'Europa Ligue.*
▶ *Bohemians 1905 et Viktoria Zizkov sont relégués en Ligue 2.*
▶ *Usti Nad Labem et FC Vysovina Jihlava sont promus en Ligue 1.*

BUTEURS
1. D. Lafata (FK Jablonec), **25 buts.**
2.. M. Bakos (Viktoria Plzen), **16 buts.**
3. J. Stajner (Slovan Liberec), **15 buts.**

COUPE
FINALE
▶ Le 2 mai, à Plzen (Doosan Arena), **Sparta Prague (L1)-SIGMA OLOMOUC (L1) : 0-1 (0-0). Spectateurs :** 7231. **Arbitre :** M. Potak. **But :** Vepřek (47').

Roumanie

CHAMPIONNAT
CLASSEMENT FINAL

	Pts	J.	G.	N.	P.	p.	c.
1. CFR 1907 Cluj	71	34	21	8	5	61	31
2. FC Vaslui	70	34	21	7	6	54	29
3. St. Bucarest	66	34	19	9	6	47	26
4. Rap. Bucarest	64	34	18	10	6	54	29
5. Din Bucarest	62	34	18	8	8	57	37
6. Otelul Galati	52	34	15	7	12	34	29
7. U. Cluj-Napoca	47	34	13	8	9	46	37
8. P. Targu Jiu	47	34	12	11	11	47	48
9. FC Brasov	45	34	13	6	15	39	34
10. Unic. Chiajna	45	34	13	6	15	42	52
11. CS Neamt	42	34	11	9	14	36	46
12. Astra Ploiesti	41	34	11	8	15	36	43
13. Gaz Metan	41	34	11	8	15	39	54
14. Petr. Ploiesti	39	34	10	9	15	42	45
15. Targu Mures	35	34	8	11	15	34	44
16. Vointa Sibiu	32	34	8	8	18	28	45
17. Sport Bucarest	30	34	6	12	16	33	55
18. Dacia Mioveni	12	34	2	6	26	26	77

▶ *CFR 1907 Cluj est champion 2012 et qualifié pour le 3e tour de la Ligue des champions.*
▶ *FC Vaslui est qualifié pour le 3e tour préliminaire de la Ligue des champions.*
▶ *Dinamo Bucarest est qualifié pour les barrages de l'Europa Ligue.*
▶ *Steaua Bucarest est qualifié pour le 3e tour préliminaire de l'Europa Ligue.*
▶ *FCM Targu-Mures, CSU Vointa Sibiu, Sportul Bucarest et Dacia Mioveni sont relégués en Ligue 2.*
▶ *FC Timisoara, ACF Gloria Bistrita sont promus en Ligue 1. Les deux derniers clubs promus en Ligue 1 ne sont pas encore connus.*

BUTEURS
1. Wesley (FC Vaslui), **27 buts.**
2. M. Niculae (Dinamo Bucarest), **19 buts.**
3. Danciulescu (Dinamo Bucarest), Rusescu (Steaua Bucarest), **13 buts.**
5.. O. Herea (Rapid Bucarest), P. Kapetanos (CFR Cluj), H. Younès (Petrolul Ploiesti), **12 buts.**

Russie

CHAMPIONNAT
PREMIÈRE PHASE
CLASSEMENT FINAL

	Pts	J.	G.	N.	P.	p.	c.
1. Z. St-Pétersb.	61	30	17	10	3	44	23
2. CSKA Moscou	59	30	16	11	3	44	19
3. Dyn. Moscou	55	30	16	7	7	51	30
4. Lok. Moscou	53	30	15	8	7	49	30
5. Sp. Moscou	53	30	15	8	7	48	31
6. Rubin Kazan	49	30	13	10	7	40	27
7. K. Krasnodar	49	30	14	7	9	38	27
8. Makhachkala	43	30	11	9	9	38	32
9. FK Krasnodar	38	30	10	8	12	36	43
10. FC Rostov	32	30	8	8	14	33	45
11. Terek Grozny	31	30	8	7	15	29	45
12. Volga Nijchni	28	30	6	4	18	24	46
13. Amkar Perm	27	30	6	9	15	30	39
14. Kr. S. Samara	27	30	6	9	15	21	41
15. Lyart. Nalchik	24	30	5	9	16	21	48
16. Tom Tomsk	20	30	4	8	18	19	50

▶ *Les huit premiers disputent une poule pour le titre, les huit autres une poule maintien-relégation.*

2e PHASE
POULE POUR LE TITRE
CLASSEMENT FINAL

	Pts	J.	G.	N.	P.	p.	c.
1. Z. St-Pétersb.	88	44	28	16	4	85	44
2. Sp. Moscou	75	44	23	12	11	66	43
3. CSKA Moscou	73	44	19	16	9	72	47
4. Dyn. Moscou	72	44	20	12	12	66	50
5. Makhachkala	70	44	19	13	12	54	44
6. Rubin Kazan	68	44	17	17	10	55	41
7. Lok. Moscou	66	44	18	12	14	59	48
8. K. Krasnodar	61	44	15	16	13	50	45

▶ *Zénith St-Pétersbourg champion 2012 et qualifié pour la Ligue des champions.*
▶ *Spartak Moscou qualifié pour les barrages de la Ligue des champions.*
▶ *Rubin Kazan et le CSKA Moscou sont qualifiés pour les barrages de l'Europa Ligue.*
▶ *Dynamo Moscou est qualifié pour le 3e tour préliminaire de l'Europa Ligue.*
▶ *Makhachkala est qualifié pour le 2e tour préliminaire de l'Europa Ligue.*
▶ *Les clubs ont conservé les points de la première phase.*

POULE RELÉGATION
CLASSEMENT FINAL

	Pts	J.	G.	N.	P.	p.	c.
1. FK Krasnodar	61	14	6	5	3	58	41
2. Amkar Perm	55	14	8	4	2	40	51
3. Terek Grozny	52	14	6	3	5	45	42
4. Kr. S. Samara	52	14	6	6	2	33	58
5. FC Rostov	48	14	4	6	4	45	41
6. Volga Nischni	41	14	4	3	7	37	54
7. Tom Tomsk	37	14	4	5	5	38	70
8. Spart. Nalchik	34	14	2	4	8	39	68

▶ *Tom Tomsk et Nalchik sont relégués en Ligue 2.*
▶ *À l'issue des barrages, le FC Rostov et Volga Nischni Novgorod se maintiennent en Ligue 1.*
▶ *Pour cette deuxième phase, les clubs ont conservé les points acquis durant la première phase.*
▶ *Les deux derniers sont relégués. Les cinquième et sixième disputeront un barrage contre les troisième et quatrième de L2.*

BUTEURS.
1.. Doumbia (CSKA Moscou), **28 buts.**
2. Kerzakhov (Zénith Saint-Pétersbourg), **23 buts.**
3.. L. Traoré (Kuban Krasnodar), **17 buts.**

COUPE
FINALE
▶ Le 9 mai, à Ekaterinbourg (Central Stadium), **Dynamo Moscou-RUBIN KAZAN : 0-1 (0-0). But :** R. Eremenko (78').

St-Marin

Championnat* : SP Libertas (L1)-SP Tre Fiori (L1) ou SP Tre Penne (L1).
Coupe : SP La Fiorita (L1).
**La finale se dispute ce mardi 29 mai.*

Serbie

Championnat : Partizan Belgrade.
Coupe : Étoile Rouge de Belgrade (L1).
Meilleur buteur : Spalevic (FC Radnicki), 19 buts.

Slovaquie

Championnat : MSK Zilina.
Coupe : MSK Zilina (L1).
Meilleur buteur : Masaryk (MFK Ruzomberok), 17 buts.

Slovénie

Championnat : NK Maribor.
Coupe : NK Celje (L1).
Meilleur buteur : Vrsic (Olimpija Ljubljana), 22 buts.

Suède

CHAMPIONNAT 2011
CLASSEMENT FINAL

	Pts	J.	G.	N.	P.	p.	c.
1. Helsingborg	61	30	18	7	5	53	27
2. AIK Solna	58	30	18	4	8	46	29
3. IF Elfsborg	57	30	18	3	9	52	32
4. Malmö FF	54	30	15	9	6	37	28
5. GAIS Göteborg	51	30	14	7	9	47	34
6. BK Häcken	49	30	14	7	9	50	32
7. IFK Göteborg	45	30	13	6	11	42	34
8. Kalmar FF	44	30	13	5	12	39	34
9. Gefle IF	41	30	10	11	9	31	29
10. Mjällby AIF	40	30	11	7	12	34	39
11. Djurgardens	36	30	10	6	14	36	40
12. Örebro SK	36	30	11	3	16	36	45
13. Norrköping	34	30	9	7	14	32	49
14. Syrianska FC	28	30	6	4	19	27	64
15. Trelleborgs FF	25	30	7	4	19	39	64
16. Halmstads BK	14	30	3	5	22	24	56

▶ *Helsingborg est champion 2011 et qualifié pour le 2e tour de qualification de la Ligue des champions.*
▶ *AIK Solna est qualifié pour le 2e tour préliminaire d'Europa Ligue.*
▶ *Kalmar et IF Elfsborg sont qualifiés pour le 1er tour préliminaire d'Europa Ligue.*
▶ *Trelleborgs et Halmstad sont relégués.*
▶ *Advildaberg et GIF Sundsvall sont promus en Ligue 1.*
▶ *À l'issue des barrages, le club de Syrianska FC se maintient en Ligue 1.*

BUTEURS
1.. M. Ranégie (Malmö FF), **21 buts.**
2. Hysen (IFK Göteborg), **16buts.**
3. Bangura (AIK Solna), **15 buts.**
4.. M. Celik (GAIS Göteborg), **14 buts.**

COUPE
FINALE
2 NOVEMBRE 2011
Helsingborg-Kalmar 3-1

Suisse

CHAMPIONNAT
CLASSEMENT FINAL

	Pts	J.	G.	N.	P.	p.	c.
1. FC Bâle	74	36	21	11	4	71	30
2. FC Lucerne	54	36	14	12	10	46	32
3. Young Boys	53	36	13	14	9	53	36
4. Servette Gen.	48	36	14	6	16	45	57
5. FC Thoune	43	36	11	10	15	38	46
6. FC Zurich	41	36	11	8	15	43	44
7. Lausanne Sp.	38	36	9	11	16	29	61
8. Grasshopper	36	36	7	15	14	32	46
9. FC Sion	32	36	15	3	18	46	55

▶ *Bâle champion 2012 et qualifié pour le 2e tour préliminaire de la Ligue des champions.*
▶ *Le FC Lucerne est qualifié pour les barrages de l'Europa Ligue.*
▶ *Les Young Boys et le Servette sont qualifiés pour le 2e tour préliminaire de l'Europa Ligue.*
▶ *Neuchâtel est relégué en Ligue 2.*
▶ *Saint-Gall est promu en Ligue 1.*
▶ *Le FC Sion jouera un barrage de promotion-relégation contre le FC Aarau, deuxième de la Ligue 2.*
▶ *La commission de discipline a retiré la licence de participation au Championnat à Neuchâtel.*
▶ *Sion a subi un retrait de 36 pts.*

ÉQUIPE TYPE DU CHAMPION
FC BÂLE. Sommer - Steinhöfer, D. Abrahiam, Dragovic, Joo-Ho - Shaqiri, G. Xhaka, Huggel, F. Frei - Streller, A. Frei. **Entr. :** Vögel.

BUTEURS
1. A. Frei (FC Bâle), **24 buts.**
2. Streller (FC Bâle), **13 buts.**

COUPE
FINALE
▶ Le 16 mai, à Berne, **FC BÂLE-FC Lucerne : 1-1 a.p. 5 t.a.b. à 3 (0-0 ; 1-1). Spectateurs :** 30 100. **Arbitre :** M. Wermelinger. **Buts :** Huggel (56') pour Bâle ; Puljic (67') pour Lucerne. **Avertissements :** Dragovic (40'), Xhaka (90') pour Bâle ; Wiss (57'), Gygax (90') pour Lucerne.
FC Bâle : Sommer - Steinhöfer, Abrahiam, Dragovic (Kovac, 72'), Park - Shaqiri, Huggel (Yapo Yapi, 96'), Xhaka, Stocker (Daogari, 73') - Streller, A. Frei. **Entr. :** H. Vogel.
FC Lucerne : Zibung - Sarr, Stahel, Puljic, Lustenberger - Hochstrasser (Gygax, 60'), Renggli, Wiss - Winter, Ferreira (Oliyayai, 104') - Lezcano (Hyka, 99'). **Entr. :** M. Yakin.

Turquie

CHAMPIONNAT
CLASSEMENT FINAL

	Pts	J.	G.	N.	P.	p.	c.
1. Galatasaray	77	34	23	8	3	69	29
2. Fenerbahçe	68	34	20	8	6	61	44
3. Trabzonspor	56	34	15	11	8	60	40
4. Besiktas	55	34	15	10	9	50	39
5. Sivasspor	50	34	13	11	10	57	54
6. Eskisehirspor	50	34	14	8	12	42	41
7. Istanbul BB	50	34	14	8	12	48	49
8. Bursaspor	49	34	13	10	11	44	36
9. Gaziantepspor	49	34	13	10	11	49	40
10. Gazsantepspor	48	34	13	9	12	48	33
11. Kayserispor	44	34	13	5	16	42	55
12. Karabükspor	44	34	13	5	16	44	56
13. Ordaspor	42	34	10	12	12	36	34
14. Mil Yurdu	42	34	12	6	16	34	45
15. Antalyaspor	39	34	10	9	15	32	43
16. Samsunspor	36	34	9	9	16	36	47
17. K. Mimtasspor	32	34	8	8	18	31	52
18. Ankaragücü	32	34	7	5	22	32	72

▶ *À l'issue de la saison régulière, les quatre premiers disputent un tournoi pour déterminer les qualifiés en Ligue des champions. Les clubs classés entre la 5e et 8e place disputent un tournoi pour la qualification en Europa Ligue. La Ligue turque n'a pas encore déterminé le calendrier de cette seconde phase.*

ÉQUIPE TYPE DU CHAMPION

GALATASARAY ISTANBUL. Muslera - Eboué, Semih Kaya, Ujfalusi, Hakan Balta - Baytar, Selçuk Inan, Felipe Melo, Albert Riera (Emre Koçak) - Necati Ates (Milan Baros), Johan Elmander. **Entr. :** F. Terim.

BUTEURS

1. Imaz (Trabzonspor), **32 buts.**
2. Tum (Gençlerbirligi), **15 buts.**
3. Alex (Fenerbahçe), **14 buts.**
4. Kamara (Eskisehirspor), **13 buts.**

2e PHASE

POULE POUR LE TITRE

CLASSEMENT FINAL

	Pts	J.	G.	N.	P.	p.	c.
1. Galatasaray	48	6	2	3	1	9	6
2. Fenerbahçe	47	6	4	1	1	9	4
3. Trabzonspor	33	6	1	2	3	5	10
4. Besiktas	33	6	1	2	3	5	8

▶ *Galatasaray, champion 2012, est qualifié directement pour la Ligue des champions.*
▶ *Fenerbahçe qualifié pour le 3e tour préliminaire de la Ligue des champions.*
▶ *Trabzonspor est qualifié pour les barrages de l'Europa Ligue.*
▶ *Besiktas Istanbul est qualifié pour le 3e tour préliminaire de l'Europa Ligue.*
▶ *Bursaspor (finaliste de la Coupe) est qualifié pour le 2e tour préliminaire de l'Europa Ligue.*
▶ *Ankaragüçü, Samsunspor et Manisaspor sont relégués.*
▶ *Akhisar Belediye et Elazigspor sont promus en Ligue 1.*
▶ *Dans la poule pour le titre et la poule Europa Ligue, les clubs repartent avec la moitié des points acquis lors de la première phase, arrondis au point supérieur.*
▶ *Le premier est qualifié directement pour la Ligue des champions et le deuxième pour le tour préliminaire. Le troisième se qualifie pour l'Europa Ligue et le quatrième dispute un barrage contre le premier de la poule Europa Ligue pour déterminer le dernier qualifié.*

POULE EUROPA LIGUE

CLASSEMENT FINAL

	Pts	J.	G.	N.	P.	p.	c.
1. Bursaspor	37	6	4	0	2	11	[illegible]
2. Eskisehirspor	36	6	3	2	1	12	7
3. Istanbul BB	32	6	2	1	3	10	14
4. Sivasspor	29	6	1	3	2	9	12

COUPE

FINALE

▶ Le 16 mai, à Ankara (Ondokuz Mayis Stadyumu), **Bursaspor-FENERBAHÇE ISTANBUL : 0-4 (0-2). Arbitre :** M. Yildirim. **Buts :** Erkin (2e), Cristian (44e), Semih Sentürk (58e), Alex (78e). **Avertissements :** Chrétien (54e), Vederson (61e), Pinto (66e), Cagiran (83e) pour Bursaspor ; Cristian (45e), Belözoglu (73e) pour Fenerbahçe.

Bursaspor : Carson - Chrétien, Serdar Aziz, Ibrahim Öztürk, Vederson - Koçak (Musa Cagiran, 56e), N'Diaye (Turgay Baahadir, 64e) - Stanislav Sestak (Okan Deniz, 71e), Pablo Batalla, Ozan Ipek - Sebastian Pinto. **Entr. :** Ertugrul Saglam.

Fenerbahçe : Volkan - Gökhan Gönül (Orhan Sam, 58e), Bekir Irtegün, Yobo (Serdar, 31e), Ziegler - Mehmet Topuz, Cristian, Emre Belözoglu, Caner Erkin - Alex (M. Sow, 82e) - Semih Sentürk. **Entr. :** Aykut Kocaman.

Ukraine

CHAMPIONNAT

CLASSEMENT FINAL

	Pts	J.	G.	N.	P.	p.	c.
1. Ch. Donetsk	79	30	25	4	1	80	18
2. Dynamo Kiev	75	30	23	6	1	56	17
3. Met. Kharkov	59	30	16	11	3	54	32
4. Dniepr	52	30	15	7	8	52	35
5. Arsenal Kiev	51	30	14	9	7	44	27
6. T. Simferopol	45	30	12	9	9	43	36
7. Met. Donetsk	42	30	12	6	12	35	34
8. Vorsk. Poltava	37	30	9	10	11	38	41
9. Chern. Odesa	37	30	10	7	13	32	42
10. Kr. Krivoï-Rog	33	30	9	6	15	22	38
11. Illic. Mariupol	32	30	8	8	14	28	42
12. Volyn Lutsk	27	30	7	6	17	25	41
13. Zarya Lugansk	26	30	6	8	16	34	58
14. Carpates Lviv	23	30	5	8	17	23	51
15. Obolon Kiev	21	30	4	9	17	17	42
16. Oleksandria	20	30	4	8	18	24	58

▶ *Chakhtior Donetsk, champion 2012, est qualifié pour la Ligue des champions.*
▶ *Dynamo Kiev est qualifié pour le 3e tour préliminaire de la Ligue des champions.*
▶ *Metalist Kharkov et Dniepr sont qualifiés pour les barrages de l'Europa Ligue.*
▶ *Arsenal Kiev est qualifié pour le 3e tour préliminaire de l'Europa Ligue.*
▶ *Metalurg Donetsk (finaliste de la Coupe) est qualifié pour le 2e tour préliminaire l'Europa Ligue.*
▶ *Obolon Kiev et Oleksandria sont relégués en Ligue 2.*
▶ *FC Zakarpatty et FC Metalurg Zaporizhya sont promus en Ligue 1.*

BUTEURS

1. Seleznyov (Chakhtior Donetsk), **14 buts.**
2. Maicon (Volyn Lutsk), **13 buts.**

COUPE

FINALE

▶ Le 6 mai 2012, à Kiev, **Metalurg Donetsk-CHAKHTIOR DONETSK : 1-2 a.p. (0-1 ; 1-1). Buts :** Morozyouk (68e) pour le Metalurg ; Teixeira (23e), Koutcher (104e) pour le Chakhtior.

AM SUD

Argentine

CHAMPIONNAT TOURNOI OUVERTURE

CLASSEMENT FINAL

	Pts	J.	G.	N.	P.	p.	c.
1. Boca Juniors	43	19	12	7	0	25	6
2. Racing Club	31	19	7	10	2	16	8
3. Vel. Sarsfield	31	19	9	4	6	22	17
4. Belg. Cordoba	31	19	8	7	4	21	16
5. Colon Santa Fe	31	19	8	7	4	19	15
6. Lanus	29	19	7	8	4	20	14
7. Tigre	27	19	7	6	6	22	19
8. Independiente	27	19	7	6	6	18	17
9. SM San Juan	26	19	6	8	5	17	14
10. All. Rafaela	26	19	8	2	9	22	26
11. Un. Santa Fe	25	19	6	7	6	14	18
12. Godoy Cruz	24	19	6	6	7	20	24
13. Ars. Sarandi	24	19	6	6	7	21	20
14. Est. La Plata	23	19	6	5	8	24	24
15. Argentinos	22	19	5	7	7	18	24
16. All Boys	21	19	4	9	6	15	21
17. San Lorenzo	19	19	5	4	10	11	19
18. Newell's OB	16	19	3	7	9	11	18
19. Olimpo	16	19	2	10	7	13	25
20. Banfield	11	19	3	2	14	11	29

▶ *Boca Juniors, champion du Tournoi d'ouverture 2011, est qualifié pour la Copa Libertadores 2012.*

BUTEURS

1. Ramirez (Godoy Cruz), **12 buts.**
2. Matos (All Boys), Pereyra (Belgrano de Cordoba), Salcedo (Argentinos Juniors), **7 buts.**

Brésil

CHAMPIONNAT

CLASSEMENT

	Pts	J.	G.	N.	P.	p.	c.
1. Corinthians	71	38	21	8	9	53	36
2. Vasco da Gama	69	38	19	12	7	57	40
3. Fluminense	63	38	20	3	15	60	51
4. Flamengo	61	38	15	16	7	59	47
5. Internacional	60	38	16	12	10	57	43
6. Sao Paulo	59	38	16	11	11	57	46
7. Figueirense	58	38	15	13	10	46	45
8. Coritiba-PR	57	38	16	9	13	57	41
9. Botafogo	56	38	16	8	14	52	49
10. Santos	53	38	15	8	15	55	55
11. Palmeiras	50	38	11	17	10	43	39
12. Gremio	48	38	13	9	16	49	57
13. Atletico GO	48	38	12	12	14	50	45
14. Bahia-BA	46	38	11	13	14	43	49
15. Atle. Mineiro	45	38	13	6	19	50	60
16. Cruzeiro	43	38	11	10	17	48	51
17. Atletico PR	41	38	10	11	17	38	55
18. Ceará CE	39	38	10	9	19	47	64
19. Am. Mineiro	37	38	8	13	17	51	69
20. Avaí SC	31	38	7	10	21	45	75

▶ *Corinthians, champion 2011, est qualifié pour la Copa Libertadores 2012.*
▶ *Vasco da Gama est qualifié pour la Copa Libertadores 2012.*
▶ *Fluminense et Flamengo sont qualifiés pour le tour préliminaire de la Copa Libertadores 2012.*
▶ *Les clubs classés de la 5e à la 12e place sont qualifiés pour la Copa Sudamericana 2012.*
▶ *Atletico Paranaense, Ceará SC, America Mineiro et Avaí SC sont relégués en Ligue 2.*
▶ *Portuguesa, Nautico, Ponte Preta et Sport Recife sont promus en Ligue 1.*

BUTEURS

1. Borges (Santos FC), **23 buts.**
2. Fred (Fluminense FC), **22 buts.**
3. Deivid (CR Flamengo), **15 buts.**
4. Leandro Damiao (Int. Porto Alegre), Ronaldinho (CR Flamengo), William (Avai FC), **14 buts.**

AFRIQUE

Afrique du Sud

Championnat : Orlando Pirates.
Coupe* : Supersport United (L1)-Mamelodi Sundowns (L1)
Meilleur buteur : Nomvethe (Moroka Swallows), 19 buts.
**La finale se jouait le 26 mai.*

Algérie

CHAMPIONNAT

CLASSEMENT FINAL

	Pts	J.	G.	N.	P.	p.	c.
1. ES Sétif	53	30	15	8	7	53	40
JSM Béjaïa	53	30	15	8	7	40	26
3. USM Alger	52	30	15	7	8	37	25
4. CR Bélouizdad	48	30	13	9	8	34	28
5. ASO Chlef	47	30	14	5	11	43	34
7. CA Batna	44	30	12	8	10	38	25
6. MC Alger	44	30	11	11	8	35	31
8. WA Tlemcen	44	30	12	8	10	39	31
9. JS Kabylie	41	30	10	11	9	29	23
10. USM El-Harrach	38	30	11	5	14	28	31
11. MC El-Eulma	38	30	10	8	12	38	39
12. CS Constantine	36	30	8	12	10	35	42
13. MC Oran	35	30	9	8	13	38	51
14. AS Khroub	31	30	7	10	13	23	46
15. Hussein-Dey	26	30	5	11	14	29	39
16. MC Saïda	24	30	6	6	18	28	46

▶ *L'ES Sétif est champion 2012 en raison d'une meilleure différence de buts obtenue lors des matches aller par rapport à la JSM Béjaïa.*
▶ *L'ES Sétif et la JSM Béjaïa sont qualifiées pour la Ligue d'Afrique des champions.*
▶ *L'USM Alger est qualifiée pour la Coupe de la Confédération.*
▶ *AS Khroub, NA Hussein-Dey et MC Saïda sont relégués en Ligue 2.*
▶ *CA Bordj Bou Arreridj, JS Saoura et USM Bel Abbès sont promus en Ligue 1.*

BUTEURS

1. Messaoud (ASO Chlef), **14 buts.**
2. Aoudia (ES Sétif), **12 buts.**

COUPE

FINALE

▶ Le 1er mai, à Alger (stade du 5-Juillet), **CR Bélouizdad-ES SÉTIF : 1-2 a.p. (0-1 ; 1-1). Spectateurs :** 80 000. **Arbitre :** M. Amalou. **Buts :** Ammour (82e) pour le CR Bélouizdad ; Hachoud (22e), Benmoussa (96e) pour l'ES Sétif. **Avertissements :** Naili (6e), Mekehout (21e), Abdat (109e) pour le CR Bélouizdad ; Karaoui (16e), Benhamou (78e), Benmoussa (96e), Hachoud (103e) pour l'ES Sétif.

CR Bélouizdad : Ousserir - Mameri, Boukedjane, Abdat, Aksas - Mekehout, Naili (Kherbache, 64e), Aouad (Benaldjia, 78e) Ammour - Rebih, Slimaini. **Entr. :** D. Menad.

ES Sétif : Benhamou - Hachoud, Megueni (Lakhdari, 54e), Belkaid, Benchadi - Karaoui, Tiouli (Nadji, 90e), Delhoum, Benmoussa - Djabou, Aoudia (Djahnit, 72e). **Entr. :** A. Geiger.

CONCACAF

États-Unis

CHAMPIONNAT 2011

PHASE RÉGULIÈRE

CLASSEMENT EST

	Pts	J.	G.	N.	P.	p.	c.
1. S. Kansas City	51	34	13	12	9	50	40
2. Houston Dyn.	49	34	12	13	9	45	41
3. Philadelphia	48	34	11	15	8	44	36
4. Columbus Cr.	47	34	13	8	13	43	44
5. New York RB	46	34	10	16	8	50	44
6. Chicago Fire	43	34	9	16	9	46	45
7. DC United	39	34	9	12	13	49	52
8. Toronto FC	33	34	6	15	13	36	59
9. New England	28	34	5	13	16	38	58

CLASSEMENT OUEST

	Pts	J.	G.	N.	P.	p.	c.
1. LA Galaxy	67	34	19	10	5	48	28
2. Seattle Sound.	63	34	18	9	7	56	37
3. Real Salt Lake	53	34	15	8	11	44	36
4. FC Dallas	52	34	15	7	12	42	39
5. Colorado Rap.	49	34	12	13	9	44	41
6. Portland Timb.	42	34	11	9	14	40	48
7. San Jose Eart.	38	34	8	14	12	40	45
8. D. Chivas USA	36	34	8	12	14	41	43
9. Vancouver FC	28	34	6	10	18	35	55

PLAY-OFFS

FINALE

▶ Le 21 novembre, à Carson, Californie (The Home Depot Center), **LOS ANGELES GALAXY-Houston Dynamo : 1-0 (0-0). Spectateurs :** 30 281. **Arbitre :** M. Salazar. **But :** Donovan (72e). **Avertissements :** Cristman (40e), Beckham (82e), Donovan (90e + 4) pour Los Angeles ; Boswell (13e), Hainaut (74e) pour Houston.

Los Angeles Galaxy : Saunders - Franklin, Gonzalez, De La Garza, Dunivant - Donovan, Beckham, Juninho, Magee - Cristman (Birchall, 57e), Rob. Keane. **Entr. :** B. Arena.

Houston : Hall - Hainault, Boswell, Cameron, Taylor - Cruz (Clark 78e), Camargo, Moffat, Ashe (Watson, 84e) - Ching, Carr (Costly, 66e). **Entr. :** D. Kinnear.

Los Angeles remporte le Championnat pour la troisième fois après ses succès en 2002 et 2005.

BUTEURS

1. De Rosario (DC United), Wondolowski (San Jose), **16 buts.**
3. Henry (New York RB), **14 buts.**

Mexique

Championnat (Tournoi ouverture) : Club Santos Laguna.
Meilleur buteur : Alonso (Deportivo Toluca), 11 buts.

ASIE

Japon

CHAMPIONNAT 2011

CLASSEMENT FINAL

	Pts	J.	G.	N.	P.	p.	c.
1. Kash. Reysol	72	34	23	3	8	65	42
2. Nagoya Gram.	71	34	21	8	5	67	36
3. Gamba Osaka	70	34	21	7	6	78	51
4. Veg. Sendai	56	34	14	14	6	39	25
5. Yokohama F.	56	34	16	8	10	46	40
6. Kash. Antlers	50	34	13	11	10	53	40
7. S. Hiroshima	50	34	14	8	12	52	49
8. Jubilo Iwata	47	34	13	8	13	53	45
9. Vissel Kobe	46	34	13	7	14	44	45
10. Shim. S-Pulse	45	34	11	12	11	42	51
11. Kawasaki Fr.	44	34	13	5	16	52	53
12. Cerezo Osaka	43	34	11	10	13	67	53
13. Omiya Ardija	42	34	10	12	12	38	48
14. Albirex Niigata	39	34	10	9	15	38	46
15. Urawa Red D.	36	34	8	12	14	36	43
16. Ventforet Kofu	33	34	9	6	19	42	63
17. Avispa Fukuoka	22	34	6	4	24	34	75
18. M. Yamagata	21	34	5	6	23	23	64

▶ *Kashiwa Reysol, champion 2011, est qualifié directement pour la Ligue des champions d'Asie.*
▶ *Ventforet Kofu, Avispa Fukuoka et Montedio Yamagata sont relégués.*
▶ *FC Tokyo, Sagan Tosu et Consadole Sapporo sont promus.*

BUTEURS

1. Kennedy (Nagoya Grampus), **19 buts.**
2. Havenaar (Ventforet Kofu), **17 buts.**
3. Leandro Domingues (Kashiwa Reysol), Keun-Ho lee (Gamba Osaka), T. Lee (Sanfrecce Hiroshima), **15 buts.**

Qatar

Championnat : Lekhwiya SC.
Coupe : Al-Gharafa (L1).
Meilleur buteur : Adriano (El-Jaish), 18 buts.

LE PLATEAU EUROPÉEN 2012-13

Rang	LIGUE DES CHAMPIONS Phase de groupes (18 et 19 septembre ; 4 et 5 décembre)	Barrages (21 et 22 août ; 28 et 29 août)	3e tour	1er et 2e tours de qualification	EUROPA LIGUE Phase de groupes, barrages de qualification et tours de qualification
1 Angleterre	Chelsea, Manchester C., Manchester Utd, Arsenal				Tottenham[G], Newcastle[B], Liverpool[T]
2 Espagne	Real Madrid, FC Barcelone, Valence CF	Malaga			Atletico Madrid[G], Athletic Bilbao[G-PO-3], Levante[B-PO-3]
3 Allemagne	Borussia Dortmund, Bayern Munich, Schalke 04	B. M'gladbach			Bayer Leverkusen[G], VfB Stuttgart[B], Hanovre 96[T]
4 Italie	Juventus Turin, Milan AC	Udinese			Naples[G], Lazio Rome[B], Inter Milan [T]
5 France	**Montpellier, Paris-SG**	**Lille**			**Lyon[G], Bordeaux[B], Marseille[T]**
6 Portugal	FC Porto, Benfica Lisbonne	Sporting Braga			Academica Coimbra[G], Sporting Portugal[B], Maritimo Funchal[T]
7 Russie	Zénith Saint-Pétersbourg	Spartak Moscou			Rubin Kazan[G], CSKA Moscou[B], Dinamo Moscou[T], Anzhi Makatchkala[T]
8 Ukraine	Chakhtior Donetsk		Dynamo Kiev		Metalist Kharkov[G], Dniepr Dniepropetrovsk[B], Arsenal Kiev[T], Metalurg Donetsk[T]
9 Pays-Bas	Ajax Amsterdam		Feyenoord		PSV Eindhoven[G], AZ Alkmaar[B], Heerenveen[T], Vitesse Arnhem[T], *Twente*[T]
10 Turquie	Galatasaray		Fenerbahçe		Trabzonspor[G], Besiktas[T], Bursaspor[T]
11 Grèce	Olympiakos		Panathinaïkos		AEK Athènes[G], Atromitos[T], PAOK Thessalonique[T]
12 Danemark	FC Nordjälland		FC Copenhague		FC Midtjylland[G], AC Horsens[T], AGF Aarhus[T]
13 Belgique			Anderlecht,		
			FC Bruges		Lokeren[B], Racing Genk[T], La Gantoise[T]
14 Roumanie			CFR Cluj,		
			FC Vaslui		Dinamo Bucarest[G], Steaua Bucarest[T], Rapid Bucarest[T]
15 Écosse			Celtic Glasgow,		
			Motherwell		Hearts[G], Dundee United[T], St Johnstone[T]
16 Suisse				FC Bâle[T]	FC Lucerne[B], Young Boys[T], Servette Genève[T]
17 Israël				Hapoël Kiryat Shmona[T]	Hapoël Tel-Aviv[B], Bnei Yehuda[T], Maccabi Netanya[T]
18 Rép. tchèque				Slovan Liberec[T]	Sigma Olomouc[T], Sparta Prague[T], Viktoria Plzen[T]
19 Autriche				FC Salzbourg[B]	Rapid Vienne[T], Admira Wacker[T], SV Ried[T]
20 Chypre				AEL Limassol[T]	Omonia Nicosie[B], APOEL Nicosie[T], Anorthosis Famagouste[T]
21 Bulgarie				Ludogorets Razgrad[B]	CSK Sofia[T], Levski Sofia[T], Lokomotiv Plovdiv[T]
22 Croatie				Dinamo Zagreb[T]	Hajduk Split[T], Slaven Koprivnica[T], NK Osijek[T]
23 Bélarus				BATE Borisov[T]	Naftan Novopolotsk[T], Chakhtior Saligorsk[T], FC Gomel[T]
24 Pologne				Slask Wroclaw[T]	Legia Varsovie[T], Ruch Chorzow[T], Lech Poznan[T]
25 Slovaquie				MSK Zilina[T]	Spartak Trnava[T], Slovan Bratislava[T], FK Senica[T]
26 Norvège				Molde FK[T]	Aalesunds FK[T], Tromsö IL[T], Rosenborg BK[T], *Strabaek IF*[T]
27 Serbie				Partizan Belgrade[T]	Étoile Rouge Belgrade[T], Vojvodina Novi Sad[T], FK Jagodina[T]
28 Suède				Helsingborg IF[T],	AIK Stockholm[T], IF Elfsborg[B], Kalmar FF[T]
29 Bosnie-H.				Zelejnicar Sarajevo[T]	Siroki Brijeg[T], FK Borac Banja Luka[T], FK Sarajevo[T]
30 Finlande				HJK Helsinki[B],	Inter Turku[T], IJK Jyväskylä[T], KuPS Kuopio[T], *My-Pa 47*[T]
31 Eire				Shamrock Rovers[T]	Sligo Rovers[T], St Patrick's Athletic[T], Bohemians Dublin[T]
32 Hongrie				Debrecen[T]	FC Fehervar[T], ?[T], MTK Budapest[T]
33 Moldavie				Sheriff Tiraspol[B]	?[T], Dacia Chisinau[T], Zimbru Chisinau[T]
34 Lituanie				Ekranas Panevezys[T]	Zalgiris Vilnius[T], Suduva Marijampole[T], FK Siauliai[T]
35 Lettonie				FK Ventspils[T]	Skonto Riga[T], Metalurgs Liepaja[T], Daugava Daugavpils[T]
36 Géorgie				FC Zestafoni[T]	?[T], Dila Gori[T-PO-1], Olimpi Rustavi[T-PO-2], Torpedo Kutaïsi[T]
37 Azerbaïdjan				Neftchi Bakou[T]	FK Bakou[T], Khazar Lenkoran[T], Inter Bakou[T]
38 Slovénie				NK Maribor[B]	NK Celje[T], Olimpija Ljubljana[T], Mura 05[T], NK Celje[T]
39 Macédoine				Vardar Skopje[T]	Renova Dzepciste[T], Metalurg Skopje[T], Shkendija Tetovo[T]
40 Islande				KR Reykjavik[T]	FH Hafnarfjördur[T], IBV Vestamnaeyjar[T], Thor Akureyri[T]
41 Kazakhstan				Chakhtior Karaganda[T]	Ordabasy Shymkent[T], Zhetysu Taldykorgan[T], FK Aktobe[T]
42 Liechtenstein					USV Eschen/Mauren[T]
43 Monténégro				?[T]	Celik Niksic[T], ?[T], Zeta Golubovci[T]
44 Albanie				Skënderbeu Korçë[B]	SK Tirana[T], Teuta Dürres[T], Flamurtari Vlöre[T]
45 Estonie				Flora Tallinn[T]	Levadia Tallinn[T], Kalju Nomme[T], Trans Narva[T]
46 Galles				The New Saints[T]	Bangor City[T], Llanelli FC[T], Cefn Druids[T]
47 Arménie				Ulisses Erevan[T]	Shirak Gyumri[T], Gandzasar Kapan[T], Pyunik Erevan[T]
48 Malte				FC La Valette[T]	Hibernians[T], Birkirkara[T], Floriana La Valette[T]
49 Irlande				Linfield[B]	Portadown[T], Cliftonville[T], Crusaders[T]
50 Féroé				B36 Torshavn[T]	EB Steymur[T], Vikingur[T], NSI Runavik[T]
51 Luxembourg				F91 Dudelange[T]	Jeunesse d'Esch[T], CS Grevenmacher[T], Differdange[T]
52 Andorre				FC Lusitanos[T]	FC Santa Coloma[T], UE Santa Coloma[T]
53 Saint-Marin				?[T]	La Fiorita[T], ?[T]

1 Entrée au 1er tour de qualification (3 et 4 juillet ; 10 et 11 juillet) ;
2 Entrée au 2e tour de qualification (17 et 18 juillet ; 24 et 25 juillet).
3 Entrée au 3e tour de qualification (31 juillet et 1er août ; 7 et 8 août).

En italique les clubs qualifiés au titre du classement du fair-play.

1 Entrée au 1er tour de qualification (5 juillet ; 12 juillet).
2 Entrée au 2e tour de qualification (19 juillet ; 26 juillet).
3 Entrée au 3e tour de qualification (2 août ; 9 août)
B Entrée en barrages (23 août ; 30 août)
G Entrée en phase de groupes (20 septembre ; 6 décembre)

CHELSEA LONDRES ENFIN SUR LE TOIT DE L'EUROPE !

QUALIFICATIONS
PREMIER TOUR
28 JUIN | 5 ET 6 JUILLET
Fiori (AND)-**La Valette** (MLT) 0-3/1-2
Colkrna (WAL)-**Dudelange** (LUX) 0-2/0-2
DEUXIÈME TOUR
12-13 JUILLET | 20-21 JUILLET
P. Erevan (ARM)-**Plzen** (RTC) 0-4/1-5
Valette (MLT)-**Ekranas P.** (LIT) 2-3/0-1
Budva (MNE)-**Lovetch** (BUL) 1-2/0-3
Maribor (SLO)-Dudelange (LUX) 2-0/3-1
S. Bratislava (SLQ)-Kustanai (KAZ) 2-0/1-1
Shamrock (IRL)-F. Tallinn (EST) 1-0/0-0
Zestaf. (GEO)-Chisinau (MOL) 3-0/2-0
M. Haïfa (ISR)-B. Luka (BOS) 5-1/2-3
Malmö (SUE)-Torshavn (FEO) 2-0/1-1
Bangor (GAL)-**Helsinki** (FIN) 0-3/0-10
Korce (ALB)-**APOEL Nic.** (CHY) 0-2/0-4
D. Zagreb (CRO)-N. Bakou (AZE) 3-0/0-0
St. Graz (AUT)-Videoton (HON) 2-0/2-3
S. Riga (LET)-**W. Cracovie** (POL) 0-1/0-2
P. Belgrade (SER)-Tesovo (KOS) 4-0/1-0
Rosenborg (NOR)-Breid. (ISL) 5-0/0-2
Linfield (NIR)-**BATE** (BLR) 1-1/0-2
TROISIÈME TOUR
26 ET 27 JUILLET | 2 ET 3 AOÛT
CLUBS CHAMPIONS
Zestaf. (GEO)-**St. Graz** (AUT) 1-1/0-1
Ekranas (LIT)-**BATE** (BLR) 0-0/1-3
APOEL (CHY)-S. Bratislava (SLQ) 0-0/2-0
Lovetch (BUL)-**W. Cracovie** (POL) 1-1/1-3
Genk (BEL)-P. Belgrade (SER) 2-1/1-1
Rangers (ECO)-**Malmö** (SUE) 0-1/1-1
Helsinki (FIN)-**D. Zagreb** (CRO) 1-2/0-1
Copenhague (DAN)-Sham. (IRL) 1-0/2-0
M. Haïfa (ISR)-Maribor (SLO) 2-1/1-1
Rosenborg (NOR)-**Plzen** (RTC) 0-1/2-3
CLUBS NON CHAMPIONS
D. Kiev (UKR)-**R. Kazan** (RUS) 0-2/1-2
Twente (HOL)-Vaslui (ROU) 2-0/0-0
Odense (DAN)-Panath. (GRE) 1-1/4-3
St. Liège (BEL)-**FC Zurich** (SUI) 1-1/0-1
Benfica (POR)-Trabzons. (TUR) 2-0/1-1
BARRAGES
16 ET 17 AOÛT | 23 ET 24 AOÛT
CLUBS CHAMPIONS
Copenhague (DAN)-**Plzen** (RTC) 1-3/1-2
BATE (BLR)-St. Graz (AUT) 1-1/2-0
W. Cracovie (POL)-**APOEL** (CHY) 1-0/1-3
M. Haïfa (ISR)-**Genk** (BEL) 2-1/a.p. 1-2
(Genk qualifié 4 t.a.b. à 1)
D. Zagreb (CRO)-Malmö (SUE) 4-1/0-2
CLUBS NON CHAMPIONS
Lyon (FRA)-R. Kazan (RUS) 3-1/1-1
Twente (HOL)-**Benfica** (POR) 2-2/1-3
Arsenal (ANG)-Udinese (ITA) 1-0/2-1
Odense (DAN)-**Villarreal** (ESP) 1-0/0-3
Bayern (ALL)-FC Zurich (SUI) 2-0/1-0

▶ Le 16 août, à Lyon (Gerland), **Lyon (FRA)-Rubin Kazan (RUS) : 3-1 (2-1). Spectateurs :** 35 468. **Arbitre :** M. Rocchi (ITA). **Buts :** Gomis (10e), Kverkvelia (40e c.s.c.), Briand (71e) pour Lyon ; Dyadyun (3e) pour Kazan. **Avertissements :** Réveillère (80e) pour Lyon ; Kuzmine (27e), Bocchetti (70e) pour Kazan.
Lyon : Lloris - Réveillère, B. Koné, Lovren, Cissokho (Pjanic, 52e) - Gonalons, Källström - Briand (Pied, 82e), Gomis, Bastos - Lisandro (c.). **Entr. :** Garde.
Rubin Kazan : Ryzhikov - Kuzmine, Kverkvelia, Bocchetti, Sharonov (c.), Kalechine - Gökdeniz Karadeniz, Noboa, Natcho, Kasaev (Lebedenko, 69e) - Dyadyun (Medvedev, 36e). **Entr. :** Berdyev.

▶ Le 24 août, à Kazan (Centraini), **Rubin Kazan (RUS)-Lyon (FRA) : 1-1 (0-0). Spectateurs :** 19 000. **Arbitre :** M. De Bleeckere (BEL). **Buts :** Natcho (77e) pour Kazan ; B. Koné (87e) pour Lyon. **Avertissements :** Kislyak (45e + 1) pour Kazan ; Briand (83e) pour Lyon.
Rubin Kazan : Ryzhikov - Kalechine, Kverkvelia, Sharonov (c.) - Kislyak, Nemov - Gökdeniz Karadeniz, Noboa, Natcho, Lebedenko (Martins, 69e) - Dyadyun (Medvedev, 69e). **Entr. :** Berdyev.
Lyon : Lloris - Réveillère, B. Koné, Lovren, Cissokho - Briand, Gonalons, Källström, Bastos - Lisandro (c.) (Pied, 90e + 2), Gomis (Pjanic, 84e). **Entr. :** Garde.

PHASE DE GROUPES
DU 13 SEPTEMBRE AU 7 DÉCEMBRE 2011

Groupe A

EXPRESS

Villarreal-Bayern Munich	0-2
Manchester City-Naples	1-1
Naples-Villarreal	2-0
Bayern Munich-Manchester C.	2-0
Naples-Bayern Munich	1-1
Manchester City-Villarreal	2-1
Bayern Munich-Naples	3-2
Villarreal-Manchester City	0-3
Bayern Munich-Villarreal	3-1
Naples-Manchester City	2-1
Manchester C.-Bayern Munich	2-0
Villarreal-Naples	0-2

CLASSEMENT

	Pts	J.	G.	N.	P.	p.	c.
1. Bayern Munich	13	6	4	1	1	11	6
2. Naples	11	6	3	2	1	10	6
3. Manchester C.	10	6	3	1	2	9	6
4. Villarreal	0	6	0	0	6	2	14

Groupe B

EXPRESS

Inter Milan-Trabzonspor	0-1
Lille-CSKA Moscou	2-2
CSKA Moscou-Inter Milan	2-3
Trabzonspor-Lille	1-1
CSKA Moscou-Trabzonspor	3-0
Lille-Inter Milan	0-1
Inter Milan-Lille	2-1
Trabzonspor-CSKA Moscou	0-0
CSKA Moscou-Lille	0-2
Trabzonspor-Inter Milan	1-1
Lille-Trabzonspor	0-0
Inter Milan-CSKA Moscou	1-2

CLASSEMENT

	Pts	J.	G.	N.	P.	p.	c.
1. Inter Milan	10	6	3	1	2	8	7
2. CSKA Moscou	8	6	2	2	2	9	8
3. Trabzonspor	7	6	1	4	1	3	5
4. Lille	6	6	1	3	2	6	6

▶ Le 14 septembre 2011, à Villeneuve-d'Ascq (Stadium Lille Metropole), **Lille (FRA)-CSKA Moscou (RUS) : 2-2 (1-0). Spectateurs :** 17 102. **Arbitre :** M. Benquerença (POR). **Buts :** Sow (45e), Pedretti (57e) pour Lille ; Doumbia (72e, 90e) pour le CSKA. **Avertissements :** Basa (45e), Hazard (64e), Pedretti (70e) pour Lille ; Nababkine (53e), Dzagoev (77e) pour Moscou.
Lille : Landreau - Debuchy, Basa, Rozehnal, Béria - Balmont, Mavuba (c.), Pedretti (Gueye, 76e) - Obraniak (Cole, 76e), Sow (Rodelin, 86e), Hazard. **Entr. :** Garcia.
CSKA : Gaboulov - Nababkine, V. Berezoutski, Ignachevitch, A. Berezoutski - Aldonine (Mamaev, 80e) - Tosic, Dzagoev, Cauna (Oliseh, 66e) - Vagner Love, Doumbia (Semberas, 90e + 2). **Entr. :** Slutski.

▶ Le 27 septembre 2011, à Trabzon (stade Hüseyin Avni Aker), **Trabzonspor (TUR)-Lille (FRA) : 1-1 (0-1). Spectateurs :** 21 000. **Arbitre :** M. Kuipers (HOL). Buts : Colman (75e s.p.) pour Trabzonspor ; Sow (30e) pour Lille. Avertissements : Alanzinho (11e), Serkan Balci (90e + 4) pour Trabzonspor ; Béria (26e), Cole (45e), Rozehnal (88e) pour Lille.
Trabzonspor : Tolga Zengin (c.) - Celustka, Giray Kaçar, Glowacki, Cech (Sapara, 82e) - Zokora, Colman - Serkan Balci, Alanzinho (Mierzejewski, 66e), Altintop (Brozek, 90e + 2) - Paulo Henrique. **Entr. :** Günes.
Lille : Landreau - Debuchy, Basa, Rozehnal, Béria - Mavuba (c.), Balmont, Pedretti - Cole (Obraniak, 76e), Sow, Hazard. Entr. : Garcia.

▶ Le 18 octobre 2011, à Villeneuve-d'Ascq (Stadium Lille Métropole), **Lille (FRA)-Inter Milan (ITA) : 0-1 (0-1). Spectateurs :** 16 996. **Arbitre :** M. Webb (ANG). **But :** Pazzini (21e). **Avertissements :** Chedjou (43e), Pedretti (55e) pour Lille ; Chivu (41e), Thiago Motta (51e) pour l'Inter.
Lille : Enyeama - Debuchy, Basa, Chedjou, Béria - Balmont (Gueye, 80e), Mavuba (c.), Pedretti (Payet, 63e) - Cole (Obraniak, 75e), Sow, Hazard. **Entr. :** Garcia.
Inter Milan : Julio César - Maicon, Lucio, Chivu, Nagamoto - Thiago Motta, Cambiasso - Zanetti (c.), Sneijder (Stankovic, 67e), Zarate (Obi, 63e) - Pazzini (Milito, 80e). **Entr. :** Ranieri.

▶ Le 2 novembre 2011, à Milan (stade Giuseppe Meazza), **Inter Milan (ITA)-Lille (FRA) : 2-1 (1-0). Spectateurs :** 50 000. **Arbitre :** M. Stark (ALL). **Buts :** Samuel (18e), Milito (65e) pour l'Inter ; De Melo (83e) pour Lille. **Avertissements :** Samuel (89e) pour l'Inter ; Béria (86e), Rozehnal (90e +) pour Lille.
Inter : Castellazzi - Zanetti (c.), Lucio, Samuel, Chivu - Stankovic, Thiago Motta, Cambiasso - Sneijder (Ricardo Alvarez, 67e) - Zarate, Milito (Obi, 90e). **Entr. :** Ranieri.
Lille : Landreau - Debuchy, Rozehnal, Chedjou, Béria - Mavuba (c.), Pedretti - Cole (Payet, 71e), Hazard, Sow (Obraniak, 60e) - Jelen (De Melo, 46e). **Entr. :** Garcia.

▶ Le 22 novembre 2011, à Moscou (stade Loujniki), **CSKA Moscou (RUS)-Lille (FRA) : 0-2 (0-0). Spectateurs :** 18 000. **Arbitre :** M. Kravolec (RTC). Buts : V. Berezoutski (49e c.s.c.), Sow (64e). **Avertissements :** Nababkine (81e) pour le CSKA ; Rozehnal (53e), Debuchy (60e) pour Lille.
CSKA Moscou : Gabulov - Nababkine, V. Berezoutski, Ignachevitch (c.) (Shennikov, 74e), A. Berezoutski - S. Oliseh, Aldonine, Mamaev, Cauna (Serderov, 87e) - Dzagoev, Vagner Love. **Entr. :** Slutski.
Lille : Landreau - Debuchy, Rozehnal, Chedjou, Béria - Balmont, Mavuba (c.), Gueye - Cole (Payet, 87e), Sow (Jelen, 74e), Hazard (De Melo, 90e + 2). **Entr. :** Garcia.

▶ Le 7 décembre 2011, à Villeneuve-d'Ascq (Stadium Lille Métropole), **Lille (FRA)-Trabzonspor (TUR) : 0-0. Spectateurs :** 16 551. **Arbitre :** M. Proença (POR). **Avertissements :** Balmont (61e), Chedjou (62e), Béria (74e) pour Lille ; Zokora (62e), Mierzejewski (75e) pour Trabzonspor.
Lille : Landreau - Debuchy, Basa, Chedjou, Béria (Bonnart, 83e) - Balmont, Mavuba (c.) - Hazard, Cole (Obraniak, 69e), Payet (Rodelin, 88e) - Sow. Entr. : Garcia.
Trabzonspor : Tolga Zengin (c.) - Celutska (Mierzejewski, 33e), Giray Kacar, Glowacki, Cech - Colman, Zokora - Serkan Balci, Alanzinho (Paulo Henrique, 65e), Altintop - Burak Yilmaz (Mustafa Yumlu, 90e). **Entr. :** Günes.

Groupe C

EXPRESS

Benfica-Manchester United	1-1
FC Bâle-Otelul Galati	2-1
Manchester United-FC Bâle	3-3
Otelul Galati-Benfica	0-1
Otelul Galati-Manchester Utd	0-2
FC Bâle-Benfica	0-2
Benfica-FC Bâle	1-1
Manchester Utd-Otelul Galati	2-0
Otelul Galati-FC Bâle	2-3
Manchester United-Benfica	2-2
FC Bâle-Manchester United	2-1
Benfica-Otelul Galati	1-0

CLASSEMENT

	Pts	J.	G.	N.	P.	p.	c.
1. Benfica	12	6	3	3	0	8	4
2. FC Bâle	11	6	3	2	1	11	10
3. Manchester Utd	9	6	2	3	1	11	8
4. Otelul Galati	0	6	0	0	6	3	11

Groupe D

EXPRESS

Ajax-Lyon	0-0
Dinamo Zagreb-Real Madrid	0-1
Lyon-Dinamo Zagreb	2-0
Real Madrid-Ajax	3-0
Real Madrid-Lyon	4-0
Dinamo Zagreb-Ajax	0-2
Lyon-Real Madrid	0-2
Ajax-Dinamo Zagreb	4-0
Real Madrid-Dinamo Zagreb	6-2
Lyon-Ajax	0-0
Dinamo Zagreb-Lyon	1-7
Ajax-Real Madrid	0-3

CLASSEMENT

	Pts	J.	G.	N.	P.	p.	c.
1. Real Madrid	18	6	6	0	0	19	2
2. Lyon	8	6	2	2	2	9	7
3. Ajax	8	6	2	2	2	6	6
4. Dinamo Zagreb	0	6	0	0	6	3	22

▶ Le 14 septembre 2011, à Amsterdam (Amsterdam ArenA), **Ajax Amsterdam (HOL)-Lyon (FRA) : 0-0. Spectateurs :** 49 786. **Arbitre :** M. Stark (ALL). **Avertissements :** Källström (55e), Lovren (66e), Gomis (75e) pour Lyon.
Ajax : Vermeer - Van der Wiel, Alderweireld, Vertonghen (c.), Boilesen - De Jong, Janssen (Anita, 70e), Eriksen - Sulejmani (Ebecilio, 85e), Sigthorsson (Boulykhne, 81e), Boerrigter. **Entr. :** F. de Boer.
Lyon : Lloris - Réveillère, B. Koné, Lovren, Cissokho - Gonalons (Fofana, 90e), Källström - Briand, Grenier, Bastos - Gomis (Belfodil, 85e). **Entr. :** Garde.

▶ Le 27 septembre 2011, à Lyon (stade de Gerland), **Lyon (FRA)-Dinamo Zagreb (CRO) : 2-0 (2-0). Spectateurs :** 34 432. **Arbitre :** M. Kralovec (RTC). **Buts :** Gomis (23e), Koné (42e). **Avertissements :** Leko (57e), Sammir (69e) pour le Dinamo Zagreb.
Lyon : Lloris - Réveillère (c.), B. Koné, Lovren, Cissokho - Gonalons, Källström - Briand, Grenier (Pied, 79e), Bastos - Gomis (Lacazette, 63e). **Entr. :** Garde.
Dinamo Zagreb : Kelava - Leko, Vida, Tonel, Ibanez - Calello, Pokrivac (Rukavina, 74e) - Badelj (c.) (Simunic, 46e), Sammir, Kovacic (Tomecak, 46e) - Beqiraj. **Entr. :** Jurcic.

▶ Le 18 octobre 2011, à Madrid (stade Santiago Bernabeu), **Real Madrid (ESP)-Lyon (FRA) : 4-0 (1-0). Spectateurs :** 68 000. **Arbitre :** M. Çakir (TUR). **Buts :** Benzema (19e), Khedira (47e), Lloris (55e c.s.c.), Sergio Ramos (81e). **Avertissements :** Xabi Alonso (40e), C. Ronaldo (85e) pour le Real Madrid ; Koné (69e), Briand (75e) pour Lyon.
Real Madrid : Casillas (c.) - Arbeloa, Pepe, Sergio Ramos, Marcelo - Khedira (Coentrao, 61e), Xabi Alonso - Di Maria, Özil (Kaká, 66e), C. Ronaldo - Benzema (Higuain, 72e). **Entr. :** Mourinho.
Lyon : Lloris - Réveillère (c.), B. Koné, Lovren, Cissokho - Fofana, Källström - Briand, Gourcuff (Ederson, 66e), Bastos - Gomis (Dabo, 80e). **Entr. :** Garde.

▶ Le 2 novembre 2011, à Lyon (stade de Gerland), **Lyon (FRA)-Real Madrid (ESP) : 0-2 (0-1). Spectateurs :** 40 099. **Arbitre :** M. Rizzoli (ITA). **Buts :** C. Ronaldo (24e, 69e s.p.). **Avertissements :** Cris (8e), Källström (57e) pour Lyon ; Khedira (50e), Diarra (59e), Albiol (75e), Higuain (77e) pour Madrid.
Lyon : Lloris - Réveillère, Cris (c.), Lovren (B. Koné, 38e), Dabo - Gonalons, Källström - Briand, Gourcuff, Ederson (Belfodil, 84e) - Gomis (Lacazette, 75e). **Entr. :** Garde.
Real Madrid : Casillas (c.) - Diarra, Pepe, Sergio Ramos, Coentrao (Albiol, 64e) - Khedira, Xabi Alonso - Di Maria (Callejon, 83e), Özil, C. Ronaldo - Benzema (Higuain, 71e). **Entr. :** Mourinho.

▶ Le 22 novembre 2011, à Lyon (stade de Gerland), **Lyon (FRA)-Ajax Amsterdam (HOL) : 0-0. Spectateurs :** 35 070. **Arbitre :** M. Erikson (SUE). **Avertissements :** Réveillère (56e), Cris (69e) pour Lyon ; Enoh (32e), Janssen (56e) pour l'Ajax.
Lyon : Lloris - Réveillère, Cris (c.), Lovren, Cissokho - Gourcuff, Källström - Briand (Lacazette, 85e), Lisandro (Ederson, 73e), Bastos - Gomis. **Entr. :** Garde.
Ajax Amsterdam : Vermeer - Van der Wiel (Blond, 67e), Alderweireld, Vertonghen (c.), Anita - Eriksen, Enoh, Janssen - Sulejmani, Lodeiro (Lukoki, 89e), Ebecilio (Klaassen, 85e). **Entr. :** F. de Boer.

▶ Le 7 décembre 2011, à Zagreb (stade Maksimir), **Dinamo Zagreb (CRO)-Lyon (FRA) : 1-7 (1-1). Spectateurs :** 25 657. **Arbitre :** M. Clattenburg (ANG). **Buts :** Kovacic (40e) pour Zagreb ; Gomis (44e, 48e, 51e, 70e), Gonalons (47e), Lisandro (64e), Briand (76e) pour Lyon. **Avertissements :** Leko (11e), Ibanez (75e) pour Zagreb ; Gomis (61e), Fofana (62e), Cissokho (78e) pour Lyon. **Expulsion :** Leko (28e) pour Zagreb.
Dinamo Zagreb : Kelava - Vrsaljko, Vida, Ademi, Ibanez - Calello - Leko, Badelj (c.), Sammir (Alispahic, 66e), Kovacic (Pokrivac, 80e) - Beqiraj (Situm, 55e). **Entr. :** Jurcic.
Lyon : Lloris (c.) - Dabo, Koné, Lovren (Lisandro, 64e), Cissokho - Fofana, Gonalons - Briand, Gourcuff, Lacazette (Ederson, 65e) - Gomis. **Entr. :** Garde.

Groupe E

EXPRESS

Chelsea-Bayer Leverkusen	2-0
Genk-Valence	0-0
Valence CF-Chelsea	1-1
Bayer Leverkusen-Genk	2-0
Bayer Leverkusen-Valence	2-1
Chelsea-Genk	5-0
Valence-Bayer Leverkusen	3-1
Genk-Chelsea	1-1
Bayer Leverkusen-Chelsea	2-1
Valence-Genk	7-0
Genk-Bayer Leverkusen	1-1
Chelsea-Valence	3-0

CLASSEMENT

	Pts	J.	G.	N.	P.	p.	c.
1. Chelsea	11	6	3	2	1	13	4
2. Leverkusen	10	6	3	1	2	8	8
3. Valence CF	8	6	2	2	2	12	7
4. Genk	3	6	0	3	3	2	16

Groupe F

EXPRESS

Olympiakos-Marseille	0-1
Bor. Dortmund-Arsenal	1-1
Marseille-Bor. Dortmund	3-0
Arsenal-Olympiakos	2-1
Olympiakos-Bor. Dortmund	3-1
Marseille-Arsenal	0-1
Arsenal-Marseille	0-0
Bor. Dortmund-Olympiakos	1-0
Arsenal-Bor. Dortmund	2-1
Marseille-Olympiakos	0-1
Bor. Dortmund-Marseille	2-3
Olympiakos-Arsenal	3-1

CLASSEMENT

	Pts	J.	G.	N.	P.	p.	c.
1. Arsenal	11	4	3	2	1	7	4
2. Marseille	10	4	3	1	0	7	1
3. Olympiakos	9	4	2	3	0	8	4
4. Bor. Dortmund	4	4	1	1	4	6	12

▶ Le 13 septembre 2011, au Pirée (Georgios Karaiskakis), **Olympiakos Le Pirée (GRE)-Marseille (FRA) : 0-1 (0-0)**. **Spectateurs :** 30 040. **Arbitre :** M. Proença (POR). **But :** Lucho (51e). **Avertissements :** Mirallas (61e), Papadopoulos (90e+) pour l'Olympiakos Le Pirée ; Morel (71e), Amalfitano (86e). 1. Ayew (90e+) pour Marseille. **Expulsion :** Fanni (90e+1) pour Marseille.

Olympiakos : Costanzo - Torossidis (c.), Mellberg, Papadopoulos, Holebas - Fejsa (Makoun, 67e), Modesto - Abdoun, Foster (Ibagaza, 67e), Veste (Djebbour, 59e) - Mirallas. **Entr. :** Valverde.

Marseille : Mandanda (c.) - Azpilicueta, Diawara, Nkoulou, Traoré - Diarra, Cheyrou (Fanni, 81e) - Amalfitano, Lucho (Kaboré, 77e), Morel - Rémy (J. Ayew, 68e). **Entr. :** Deschamps.

▶ Le 28 septembre 2011, à Marseille (Stade-Vélodrome), **Marseille (FRA)-Borussia Dortmund (ALL) : 3-0 (1-0)**. **Spectateurs :** 26 142. **Arbitre :** M. Eriksson (SUE). **But :** A. Ayew (20e, 69e), Rémy (62e). **Avertissements :** Morel (60e), A. Ayew (79e) pour Marseille ; Hummels (58e) pour Dortmund.

Marseille : Mandanda (c.) - Azpilicueta, Diawara, Nkoulou, Morel - Lucho (Amalfitano, 73e), Diarra, Kaboré - Valbuena, Rémy (J. Ayew, 71e), A. Ayew (Saha, 89e). **Entr. :** Deschamps.

Borussia Dortmund : Weidenfeller - Piszczek, Subotic, Hummels, Schmelzer - Bender, Kehl - Götze, Kagawa (Błaszczykowski, 71e), Grosskreutz (Perisic, 63e) - Lewandowski (Barrios, 72e). **Entr. :** Klopp.

▶ Le 19 octobre 2011, à Marseille (Stade-Vélodrome), **Marseille (FRA)-Arsenal (ANG) : 0-1 (0-0)**. **Spectateurs :** 33 258. **Arbitre :** M. Skomina (SLV). **But :** Ramsey (90e+1). **Avertissements :** A. Ayew (14e), Diawara (49e), Gignac (83e) pour Marseille ; Song (4e), André Santos (16e), Djourou (74e) pour Arsenal.

Marseille : Mandanda (c.) - Azpilicueta, Diawara, Nkoulou, Morel - Lucho (Amalfitano, 73e), Diarra, Cheyrou (Kaboré, 87e) - Valbuena, Rémy (Gignac, 69e), A. Ayew. **Entr. :** Deschamps.

Arsenal : Szczesny - Jenkinson (Djourou, 62e), Mertesacker, Koscielny, André Santos - Rosicky, Song, Arteta - Walcott (Gervinho, 62e), Van Persie (c.), Archavine (Ramsey, 78e). **Entr. :** Wenger.

▶ Le 1er novembre 2011, à Londres (Emirates Stadium), **Arsenal (ANG)-Marseille (FRA) : 0-0**. **Spectateurs :** 59 961. **Arbitre :** M. Tagliavento (ITA). **Avertissements :** Rosicky (85e) pour Arsenal ; Diarra (40e) pour Marseille.

Arsenal : Szczesny - Jenkinson, Mertesacker, Vermaelen (c.), André Santos - Arteta, Song - Walcott, Ramsey (Rosicky, 66e), Gervinho (Archavine, 77e) - Park Chu-young (Van Persie, 62e). **Entr. :** Wenger.

Marseille : Mandanda (c.) - Fanni, Diawara, Nkoulou, Morel - Diarra, Cheyrou - Rémy (Amalfitano, 69e), Valbuena (Lucho, 74e), A. Ayew - J. Ayew (Gignac, 84e). **Entr. :** Deschamps.

▶ Le 23 novembre 2011, à Marseille (Stade-Vélodrome), **Marseille (FRA)-Olympiakos Le Pirée (GRE) : 0-1 (0-0)**. **Spectateurs :** 25 392. **Arbitre :** M. Rizzoli (ITA). But : Fetfatzidis (82e). **Avertissements :** Rémy (34e) pour Marseille ; Torossidis (27e) pour l'Olympiakos Le Pirée.

Marseille : Mandanda (c.) - Kaboré, Diawara, Nkoulou, Traoré - Diarra, Cheyrou, Mbia, (61e) - Rémy, Valbuena (Lucho, 73e), A. Ayew - J. Ayew (Gignac, 61e). **Entr. :** Deschamps.

Olympiakos : Megyeri - Torossidis (c.), Mellberg, Papadopoulos, Marcano - Fuster (Yeste, 54e), Modesto, Maniatis, Holebas (Fetfatzidis, 75e) - Djebbour (Poloundis, 88e), Mirallas. **Entr. :** Valverde.

▶ Le 6 décembre 2011, à Dortmund (Signal Iduna Park), **Borussia Dortmund (ALL)-Marseille (FRA) : 2-3 (2-1)**. **Spectateurs :** 65 590. **Arbitre :** M. Webb (ANG). **Buts :** Błaszczykowski (23e), Hummels (32e s.p.) pour Dortmund ; Rémy (45e+4), A. Ayew (85e), Valbuena (87e) pour Marseille. **Avertissements :** Felipe Santana (68e) pour Dortmund ; Mbia (30e) Amalfitano (43e), A. Ayew (73e), Diarra (75e), Valbuena (81e) pour Marseille.

Borussia Dortmund : Weidenfeller - Piszek, Felipe Santana, Hummels, Löwe - Błaszczykowski, Gündogan, Kehl (c.) (Da Silva, 32e), Götze (Perisic, 46e) - Lewandowski, Barrios (Kagawa, 63e). **Entr. :** Klopp.

Marseille : Mandanda (c.) - Azpilicueta, Diawara, Nkoulou, Traoré - Diarra, Mbia (Cheyrou, 46e) - Amalfitano, Lucho (J. Ayew, 67e), A. Ayew - Rémy (Valbuena, 74e). **Entr. :** Deschamps.

Groupe G

EXPRESS

FC Porto-Ch. Donetsk	2-1
APOEL Nicosie-Zénith St-Pét.	2-1
Zénith St-Pét.-FC Porto	3-1
Ch. Donetsk-APOEL Nicosie	1-1
Ch. Donetsk-Zénith St-Pét.	2-2
FC Porto-APOEL Nicosie	1-1
Zénith St-Pét.-Ch. Donetsk	1-0
APOEL Nicosie-FC Porto	2-1
Zénith St-Pét.-APOEL Nicosie	0-0
Ch. Donetsk-FC Porto	0-2
APOEL Nicosie-Ch. Donetsk	0-2
FC Porto-Zénith St-Pét.	0-0

CLASSEMENT

	Pts	J.	G.	N.	P.	p.	c.
1. APOEL Nicosie	9	6	2	3	1	6	5
2. Zénith St-Pét.	9	6	2	3	1	7	5
3. FC Porto	8	6	2	2	2	7	7
4. Ch. Donetsk	5	6	1	2	3	6	8

Groupe H

EXPRESS

FC Barcelone-AC Milan	2-2
Vik. Pîzen-BATE Borisov	1-1
BATE Borisov-FC Barcelone	0-5
AC Milan-Vik. Pîzen	2-0
FC Barcelone-Vik. Pîzen	2-0
AC Milan-BATE Borisov	2-0
BATE Borisov-AC Milan	1-1
Vik. Pîzen-FC Barcelone	0-4
BATE Borisov-Vik. Pîzen	0-1
AC Milan-FC Barcelone	2-3
Vik. Pîzen-AC Milan	2-2
FC Barcelone-BATE Borisov	4-0

CLASSEMENT

	Pts	J.	G.	N.	P.	p.	c.
1. FC Barcelone	16	6	5	1	0	20	4
2. AC Milan	9	6	2	3	1	11	8
3. Viktoria Pîzen	5	6	1	2	3	4	11
4. BATE Borisov	2	6	0	2	4	2	14

HUITIÈMES DE FINALE

ALLER : 14, 15, 21 ET 22 FÉVRIER
RETOUR : 6, 7, 13 ET 14 MARS

Leverkusen-**FC Barcelone** 1-3/1-7
Lyon-**APOEL Nicosie** 1-0/0-1
(APOEL qualifié à t.a.b. à 3)
Zénith St-Pét.-**Benfica** 3-2/0-2
Milan AC-Arsenal 4-0/0-3
CSKA Moscou-**R. Madrid** 1-1/1-4
Naples-**Chelsea** 3-1/1-4
Marseille-Inter Milan 1-0/1-2
FC Bâle-**Bayern** 1-0/0-7

MATCHES ALLER

▶ Le mercredi 14 février 2012, à Lyon (stade de Gerland), **Lyon (FRA)-APOEL Nicosie (CHY) : 1-0 (0-0)**. **Spectateurs :** 32 010. **Arbitre :** M. Tagliavento (ITA). **But :** Lacazette (58e). **Avertissements :** Pjanic (52e), Marchionni (89e) pour Nicosie.

Lyon : Lloris - Réveillère, B. Koné, Cris (c.), Cissokho - Gonalons, Källström - Lacazette (Briand, 59e), Ederson (Gourcuff, 71e), Bastos - Lisandro. **Entr. :** Garde.

APOEL Nicosie : Chiotis - Poursaitides, Paulo Jorge, Kaká, Boaventura - Nuno Morais - Charalambides (c.) (Manduca, 82e), Helder Sousa (Marcinho, 71e), Pinto, Trickovski - Ailton (Solari, 67e). **Entr. :** Jovanovic.

▶ Le 22 février 2012, à Marseille (Stade-Vélodrome), **Marseille (FRA)-Inter Milan (ITA) : 1-0 (0-0)**. **Spectateurs :** 37 346. **Arbitre :** M. Çakir (TUR). **But :** A. Ayew (90e+3). **Avertissements :** Diawara (73e) pour Marseille ; Stankovic (58e), Zarate (60e), Chivu (67e) pour l'Inter Milan.

Marseille : Mandanda (c.) - Azpilicueta (Fanni, 80e), Diawara, Nkoulou, Morel - Diarra, Cheyrou (Kaboré, 84e) - Amalfitano, Valbuena, A. Ayew - Brandao (J. Ayew, 73e). **Entr. :** Deschamps.

Inter Milan : Julio César - Maicon (Nagatomo, 46e), Lucio, Samuel, Chivu - Zanetti (c.), Stankovic - Cambiasso, Sneijder, Zarate (Obi, 64e) - Forlan. **Entr. :** Ranieri.

MATCHES RETOUR

▶ Le 7 mars 2012, à Nicosie (GSP Stadium), **APOEL NICOSIE (CHY)-Lyon (FRA) : 1-0 a.p. (0-0, 1-0) et t.a.b. à 3**. **Spectateurs :** 23 000. **Arbitre :** M. Undiano Mallenco (ESP). **Buts :** Manduca (9e). **Tirs au but réussis :** Ailton, Nuno Morais, Alexandrou, Trickovski pour Nicosie ; Källström, Lisandro, Gonalons pour Lyon. **Tirs au but ratés :** Lacazette, Bastos pour Lyon. **Avertissements :** Manduca (9e, 115e), Solari (60e), Ailton (88e), Boaventura (103e) pour Nicosie ; Bastos (50e), B. Koné (64e), Gonalons (112e) pour Lyon. **Expulsion :** Manduca (115e) pour Nicosie.

APOEL Nicosie : Chiotis - Poursaitides, Oliveira, Paulo Jorge, Boaventura - Nuno Morais, Helder Sousa (Alexandrou, 94e) - Charalambides (c.) (Marcinho, 77e), Ailton, Manduca - Solari (Trickovski, 74e). **Entr. :** Jovanovic.

Lyon : Lloris - Réveillère, B. Koné, Cris (c.), Cissokho - Gonalons, Källström - Briand (Lacazette, 100e), Ederson (Gomis, 73e), Bastos - Lisandro. **Entr. :** Garde.

▶ Le 13 mars 2012, à Milan (Giuseppe Meazza), **Inter Milan (ITA)-Marseille (FRA) : 2-1 (0-0)**. **Buts :** Milito (75e), Pazzini (90e+3) pour l'Inter Milan ; Brandao (90e+2) pour Marseille. **Spectateurs :** 62 612. **Arbitre :** M. Proença (POR). **Avertissements :** Zanetti (24e), Samuel (53e), Stankovic (90e) pour l'Inter Milan ; Diawara (67e), Mandanda (68e) pour Marseille. **Expulsion :** Mandanda (90e+3) pour Marseille.

Inter Milan : Julio César - Maicon, Lucio, Samuel, Nagatomo - Zanetti (c.), Stankovic, Poli (Cambiasso, 74e) - Sneijder (Obi, 58e) - Forlan (Pazzini, 58e), Milito. **Entr. :** Ranieri.

Marseille : Mandanda (c.) - Azpilicueta, Diawara, Nkoulou, Morel - Diarra, Mbia - Amalfitano, Valbuena (Cheyrou, 76e), A. Ayew (Bradigliano, 90e+3) - Rémy (Brandao, 88e). **Entr. :** Deschamps.

QUARTS DE FINALE

ALLER : 27 ET 28 MARS
RETOUR : 3 ET 4 AVRIL

APOEL-**Real Madrid** 0-3/2-5
Benfica-**Chelsea** 0-1/1-2
Marseille-**Bayern** 0-2/0-2
Milan AC-**FC Barcelone** 0-0/1-3

MATCH ALLER

▶ Le 28 mars 2012, à Marseille (Stade-Vélodrome), **Marseille (FRA)-Bayern Munich (ALL) : 0-2 (0-1)**. **Buts :** Gomez (44e), Robben (69e). **Spectateurs :** 31 683. **Arbitre :** M. Velasco Carballo (ESP). **Avertissements :** Diarra (34e), Mbia (64e) pour Marseille ; Lahm (32e), Kroos (32e), Luiz Gustavo (36e), Schweinsteiger (82e), Alaba (89e) pour le Bayern.

Marseille : Andrade - Azpilicueta, Fanni, Nkoulou, Morel - Mbia, Diarra (Cheyrou, 71e) - Amalfitano (Brandao, 68e), Valbuena (c.), A. Ayew - Rémy. **Entr. :** Deschamps.

Bayern Munich : Neuer - Lahm (c.), Boateng, Badstuber, Alaba - Timochtchouk, Luiz Gustavo - Müller (Rafinha, 39e), Kroos (Pranjic, 67e), Ribéry - Olic (Gomez, 75e). **Entr. :** Heynckes.

Marseille : Mandanda - Azpilicueta, Fanni, Nkoulou, Morel (Amalfitano, 46e) - Cheyrou, Mbia - Rémy (Kaboré, 63e), Valbuena, A. Ayew - Brandao (Gignac, 74e). **Entr. :** Deschamps.

DEMI-FINALES

ALLER : 17 ET 18 AVRIL
RETOUR : 24 ET 25 AVRIL

Bayern-Real Madrid 2-1/1-2 a.p. *(Bayern qualifié 3 t.a.b. à 1)*
Chelsea-FC Barcelone 1-0/2-2

FINALE

Bayern Munich-**Chelsea** 1-1
(Chelsea vainqueur 4 t.a.b. à 3)

▶ Le 19 mai à Munich (Allianz Arena), **Bayern Munich (ALL)-CHELSEA (ANG) : 1-1 (0-0)**. **Arbitre :** M. Proença (POR). **But :** Müller (83e) pour le Bayern Munich ; Drogba (88e) pour Chelsea. **Tirs au buts réussis :** Lahm, Gomez, Neuer pour le Bayern ; David Luiz, Lampard, Cole, Drogba pour Chelsea. **Tirs aux buts ratés :** Olic, Schweinsteiger pour le Bayern Munich ; Mata pour Chelsea. **Avertissements :** Schweinsteiger (2e) puis le Bayern Munich ; Cole (81e), David Luiz (86e), Drogba (93e), Torres (120e) pour Chelsea.

Bayern Munich : Neuer - Lahm (c.), Tymochtchouk, J. Boateng, Contento - Schweinsteiger, Kroos - Robben, Müller (Van Buyten, 86e), Ribéry (Olic, 97e) - Gomez. **Entr. :** J. Heynckes.

Chelsea : Cech - Bosingwa, David Luiz, Cahill, Cole - Obi Mikel, Lampard (c.) - Kalou (Torres, 84e), Mata, Bertrand (Malouda, 73e) - Drogba. **Entr. :** Di Matteo.

BUTEURS

1. Messi (FC Barcelone), **14 buts.**
2. Gomez (Bayern Munich), **12 buts.**
3. Cristiano Ronaldo (Real Madrid), **10 buts.**
4. Benzema (Real Madrid), **7 buts.**
5. Drogba (Chelsea), **6 buts.**
6. Ibrahimovic (AC Milan), 5. Doumbia (CSKA Moscou), A. Fres (FC Bâle), Gomis (Lyon), Cavani *(Naples)*, José Callejon (Real Madrid), Soldado (Valence CF), Chirokov (Zénith Saint-Pétersbourg), **5 buts.**
14. Manduca (APOEL Nicosie), Van Persie (Arsenal), Robben (Bayern Munich), Cardozo (Benfica), Pedro (FC Barcelone), Hulk (FC Porto), A. Ayew (Marseille), **4 buts.**
21. Boateng, Robinho (Milan AC), Ailton (APOEL Nicosie), Ribéry (Bayern Munich), Luiz Adriano (Chakhtior Donetsk), Lampard, Ramires, Torres (Chelsea), Iniesta, Villa (FC Barcelone), F. Frei (FC Bâle), Pazzini (Inter Milan), M. Sow (Lille), Y. Touré (Manchester City), Higuain, Kaka (Real Madrid), Jonas (Valence CF), **3 buts.**
38. Pato (Milan AC), Bressan (BATE Borisov), Derdiyok (Bayer Leverkusen), Kroos, Müller, Olic (Bayern Munich), Bruno César, M. Pereira (Benfica Lisbonne), Ivanovic, Kalou, Mata, R. Meireles (Chelsea), A. Sanchez, Tello (FC Barcelone), Streller (FC Bâle), D. Milito (Inter Milan), Balotelli (Manchester City), Rooney, Welbeck (Manchester United), Rémy (Marseille), Fernandez, Hamsik, Inler, Lavezzi (Naples), Djebbour, Fuster, Modesto (Olympiakos Le Pirée), Vossen (Racing Genk), Di Maria, Čech (Real Madrid), Bakos (Viktoria Pîzen), **2 buts.**

PALMARÈS

COUPE DES CHAMPIONS

1956 : Real Madrid (ESP).
1957 : Real Madrid (ESP).
1958 : Real Madrid (ESP).
1959 : Real Madrid (ESP).
1960 : Real Madrid (ESP).
1961 : Benfica Lisbonne (POR).
1962 : Benfica Lisbonne (POR).
1963 : Milan AC (ITA).
1964 : Inter Milan (ITA).
1965 : Inter Milan (ITA).
1966 : Real Madrid (ESP).
1967 : Celtic Glasgow (ECO).
1968 : Manchester United (ANG).
1969 : Milan AC (ITA).
1970 : Feyenoord Rotterdam (HOL).
1971 : Ajax Amsterdam (HOL).
1972 : Ajax Amsterdam (HOL).
1973 : Ajax Amsterdam (HOL).
1974 : Bayern Munich (ALL).
1975 : Bayern Munich (ALL).
1976 : Bayern Munich (ALL).
1977 : Liverpool FC (ANG).
1978 : Liverpool FC (ANG).
1979 : Nottingham Forest (ANG).
1980 : Nottingham Forest (ANG).
1981 : Liverpool FC (ANG).
1982 : Aston Villa (ANG).
1983 : Hambourg SV (ALL).
1984 : Liverpool FC (ANG).
1985 : Juventus Turin (ITA).
1986 : Steaua Bucarest (ROU).
1987 : FC Porto (POR).
1988 : PSV Eindhoven (HOL).
1989 : Milan AC (ITA).
1990 : Milan AC (ITA).
1991 : Étoile Rouge Belgrade (YOU).
1992 : FC Barcelone (ESP).

LIGUE DES CHAMPIONS

1993 : Marseille (FRA).
1994 : Milan AC (ITA).
1995 : Ajax Amsterdam (HOL).
1996 : Juventus Turin (ITA).
1997 : Borussia Dortmund (ALL).
1998 : Real Madrid (ESP).
1999 : Manchester United (ANG).
2000 : Real Madrid (ESP).
2001 : Bayern Munich (ALL).
2002 : Real Madrid (ESP).
2003 : Milan AC (ITA).
2004 : FC Porto (POR).
2005 : Liverpool FC (ANG).
2006 : FC Barcelone (ESP).
2007 : Milan AC (ITA).
2008 : Manchester United (ANG).
2009 : FC Barcelone (ESP).
2010 : Inter Milan (ITA).
2011 : FC Barcelone (ESP).
2012 : Chelsea (ANG).

ATLETICO MADRID POUR L'HONNEUR DE L'ESPAGNE

QUALIFICATIONS

PREMIER TOUR

30 JUIN ET 7 JUILLET 2011

Fuglafj.-**KR Reyk.** 1-3/1-5
Fulham-Runavik 3-0/0-0
Koper-**Karagandy** 1-1/1-2
B.Podgorica-**F. Vlorë** 1-3/2-1
Varazdin-Lusitanos 5-1/1-0
Daugavpils-**Tromsö** 0-5/1-2
Vestm.-**St Patrick's** 1-0/0-2
B. Gargzdai-**Agdam** 0-4/0-3
Ferencv.-U. Erevan 3-0/0-2
B. Erevan-**Rustavi** 0-1/1-1
Elfsborg-F. Esch 4-0/1-1
Kaerjeng-**Häcken** 1-1/1-5
UE S. Coloma-**Paksi** 0-1/0-4
Bialyst.-**Pavlodar** 1-0/0-2
Birkirkara-**Shkodër** 0-1/1-1
Llansantf.-Clifton 1-1/1-0
Aalesunds-Neath 4-1/2-0
Narva-**R. Skopje** 1-4/0-3
OS Bakou-**FK Minsk** 1-1/1-2
Brijeg-**Ol. Ljubljana** 0-0/0-3
Espoo-N. Kalju 0-0/2-0
Depois.-**Glentoran** 2-1/1-2
(Glentoran qualifié 3 t.a.b. à 2)
Rad Belgr.-Penne 6-0/3-1
D. Tbilissi-Orhei 2-0/3-1
Trnava-Golubovci 3-0/1-2

DEUXIÈME TOUR

14 JUILLET ET 21 JUILLET

Karag.-**St Patrick's** 2-1/0-2
Rustavi-Pavlodar 1-1/2-0
Wroclaw-**Dundee U.** 1-0/2-3
Rad Belgr.-**Volos** 0-1/1-1
Kuopio-**GM Medias** 1-0/0-2
Vlore-**Jablonec** 0-2/1-5
Ribnita-**Varazdin** 1-1/1-3
Tauragе-**ADO** 2-3/0-2
Velenje-**Aus. Vienne** 0-3/0-2
Turku-**Westerlo** 0-1/0-0
St Julia-**BY Tel-Aviv** 0-2/0-2
FK Minsk-**Gaziant.** 1-1/1-4
Örebro-**FK Saraj.** 0-0/0-2
Soligorsk-**Ventspils** 0-1/2-3
Väleren.-Ashtarat 1-0/1-0
Ferencv.-**Aalesun.** 2-1/1-3
Häcken-Espoo 1-0/2-0
Famag.-G. Tbilissi 3-0/0-2
F. La Val.-**Larnaca** 0-8/0-1
M. Tel-Av.-Lenkoran 3-1/0-0
Llanelli-**D. Tbilissi** 2-1/0-5
Marijam.-**Elfsborg** (SUE) 1-1/0-3
Ol. Ljubl.-Bohem. 2-0/1-1
Differd.-L. Tallinn 0-0/1-0
KF Tirana-**Trnava** 0-0/1-3
Llansantf.-**Midtjyl.** 1-3/2-5
Vaduz-Novi Sad 0-2/3-1
Streymur-**Agdam** 1-1/0-0
Paksi-Tromsö 1-1/3-0
Kecskem.-**Aktobe** 1-1/0-0
Z. Saraj.-S. Traspol 1-0/0-0
Dogan.-**R. Skopje** 0-1/0-3
Liepaj.-**FC Salzbourg** 1-4/0-0
Shkodër-**Thoune** 0-0/1-2
M. Skopje-**L. Sofia** 0-0/2-3
Glentoran-**Poltava** 0-2/0-3
Crusaders-**Fulham** 1-3/0-4
Domžale-**RNK Split** 1-2/1-3
KR Reykj.-**Zilina** 3-0/0-2
Hafnarf.-**N. Funchal** 1-1/0-2

TROISIÈME TOUR

26-28 JUILLET ET 4 AOÛT

Rustavi-**Rennes** 2-5/0-2
BY Tel-Aviv-**Helsingb.** 1-0/0-3
Sl. Wroclaw (POL)-L. Sofia 0-0/0-0
(Sl. Wroclaw qualifié 4 t.a.b. à 3)
Larnaca-M. Boleslav 3-0/2-2
Ventsp.-**ER Belgrade** 1-2/0-7
Vladikav.-Aktobe 1-1/1-1
(Vladikavkaz qualifié 4 t.a.b. à 2)
Lviv-St Patrick's 2-0/3-1
Ljubljana-**A. Vienne** 1-1/2-3
Aalesunds-Elfsborg 4-0/1-1
FC Salzbourg-Senica 1-0/3-0
Famag.-**R. Skopje** 0-2/2-1
Sp. Prague-FK Saraj. 5-0/2-0
Poltava-Sligo R. 0-0/2-0
Välerenga (NOR)-**PAOK** 0-2/0-3
Young Boys-Westerlo 3-1/2-0
Bursaspor-Gomel 2-1/3-1
H. Tel-Aviv-Vaduz 4-0/1-2
Om. Nicosie-ADO 3-0/0-1
RNK Split-**Fulham** 0-0/0-2
Lev. Sofia-**Trnava** 2-1/1-2
(Sp. Trnava qualifié 5 t.a.b. à 4)
Alkmaar-Jablonec 2-0/1-1
Gaziant.-**Legia Vars.** 0-1/0-0
D. Bucarest-Varazdin 2-2/2-1
Differdange-**Volos** 0-3/0-3
Paksi-**Heart of M.** 1-1/0-4
Z. Saraj.-**M. Tel-Aviv** 0-2/0-6
FC Bruges-Agdam 4-1/0-1
Mayesce-**Medias** 1-1/1-1
(Gaz Metan qualifié 4 t.a.b. à 3)
Palerme-**Thoune** 2-2/1-1
Stoke-H. Split 1-0/1-0
N. Funchal-Häcken (SUE) 3-0/2-1
Atletico-Strömsg. 2-1/2-0
Midtjyl.-**Guimaraes** 0-0/1-2
Ried-**Bröndby** 2-0/2-4
KR Reyk.-**D. Tbilissi** 1-4/0-2

MATCH ALLER

▶ Le 28 juillet 2011, à Tbilissi (Boris Paichadze Stadium), **FC Metalurgi Rustavi (GEO)-Rennes: 2-5 (1-3). Spectateurs:** 5 000. **Arbitre:** M. Panayi (CHY). **Buts:** Japaridze (41'), Razmadze (56' s.p.) pour Rustavi; Boukari (17', 31'), Pitroipa (42', 70'), Féret (49') *pour Rennes.* **Avertissements:** Razmadze (25'), Kobalia (74') pour Rustavi. **Expulsion:** Murvelaschvili (28') pour Rustavi.

Metalurgi Rustavi: Bediaschvili (Batiaschvili, 46') - Kvakhadze, Japaridze, Murvelaschvili, Orbeladze - Maisuradze, Razmadze, Getsadze (Tkemaladze, 67'), Mikaberidze (Makhviladze, 32') - Kobalia, Modebadze. **Entr.:** Jeladze.

Rennes: Costil - Danzé, Kana-Biyik, Mangane (c.), Théophile-Catherine - M'Vila, Doumbia - Pitroipa (Tettey, 72'), Féret, Brahimi (Camara, 61') - Boukari (Montano, 65'). **Entr.:** Antonetti.

MATCH RETOUR

▶ Le 4 août 2011, à Rennes (stade de la Route-de-Lorient), **RENNES-FC Metalurgi Rustavi (GEO): 2-0 (0-0). Spectateurs:** 13 848. **Arbitre:** M. Munukka (FIN). **Buts:** Montano (75'), Féret (85'). **Avertissements:** Tettey (38') *pour Rennes;* Kavtaradze (22'), Modebadze (77'), Kobalia (83') pour Rustavi.

Rennes: Costil - Danzé, Mangane (c.), Kana-Biyik, Théophile-Catherine - Tettey, M'Vila - Pitroipa (Dalmat, 73'), Féret, Brahimi (Camara, 10') - Boukari (Montano, 64'). **Entr.:** Antonetti.

Metalurgi Rustavi: Batiachvili - Makhviladze, Lomaia, Orbeladze, Japaridze, Kavtaradze (Aburjania, 77') - Maisuradze, Mikaberidze (Dobrovolski, 56'), Getsadze - Modebadze, Tatanachvili (Kobalia, 61'). **Entr.:** Jeladze.

BARRAGES

18 AOÛT ET 25 AOÛT

Ét. Rouge-**Rennes** 1-2/0-4
Kharkov-Sochaux 0-0/4-0
Differdange-**PSG** 0-4/0-2
Legia-Sp. Moscou 2-2/3-2
Panav.-**H. Tel-Aviv** 1-0/0-4
L. Moscou-Trnava 2-0/1-1
Vaslui-Sp. Prague 2-0/0-1
Zestaf.-**FC Bruges** 3-3/1-2
Helsinki-**Schalke** 2-0/1-6
Lovech-**D. Kiev** 1-2/0-1
Poltava-D. Bucarest 2-1/3-2
Aalesunds-**Alkmaar** 2-1/0-6
Nicosie-**FC Salzbourg** 2-1/0-1
Austria-Medias 3-1/1-0
M. Tel-Aviv-Panathin. 3-0/1-2
St. Bucarest-CSKA 2-0/1-1
Thoune-**Stoke** 0-1/1-4
Besiktas-Vladikav. 3-0/0-2
Bursas.-**Anderlecht** 1-2/2-2
PAOK-Lviv 2-0/1-1
Nordsj.-**Sporting** 0-0/1-2
Wroclaw-**R. Bucarest** 1-3/1-1
St. Liège-Helsing. 1-0/3-1
Fulham-Dniepr 3-0/0-1
Hanovre-FC Séville 2-1/1-1
Shamrock-Part. 1-1/a.p. 2-1
Rosenborg-**Larnaca** 0-0/1-2
Bratislava-AS Roma 1-0/1-1
Hearts-**Tottenham** 0-5/0-0
Maribor-Rangers 2-1/1-1
Funchal-**Birmin.** 0-0/0-3
AEK-D. Tbilissi 1-0/a.p. 1-1
Lazio-R. Skopje 6-0/3-1
Celtic-**Sion** 0-0/1-3
Ried-**PSV** 0-0/0-5
Atletico-Guimaraes 2-0/4-0
Braga-Young Boys 0-0/2-2
Bilbao-Trabzonspor 0-0
Match retour annulé en raison de la qualification par l'UEFA de Trabzonspor en Ligue des champions en remplacement de Fenerbahçe, exclu par la Fédération turque de football. Par conséquent, l'Athletic Bilbao fut qualifié d'office pour la phase de poules de l'Europa Ligue.

MATCH ALLER

▶ Le 18 août 2011, à Belgrade (Marakana Stadion), **Étoile Rouge Belgrade (SER)-Rennes: 1-2 (1-1). Spectateurs:** 54 000. **Arbitre:** M. Gomes (POR). **Buts:** Cadu (17' s.p.) pour l'Étoile Rouge; Pitroipa (41'), Montano (75') pour Rennes. **Avertissements:** Evandro (58'), Cosic (63'), Vilotic (78') pour l'Étoile Rouge; Montano (76') pour Rennes.

Étoile Rouge: Bajkovic - Mikic, Vilotic, Cosic, Tosic - N. Kovacevic (c.), Dimitrijevic, Kadu (Evandro, 56'), *D. Lazovic (Vesovic, 76')* - Kaludjerovic (Mezenga, 66'), Borja. **Entr.:** Prosinecki.

Rennes: Costil - Danzé, Mangane (c.), Boye, Mavinga - Pitroipa (Ekoko, 76'), Tettey, Pajot, Féret, Dalmat (M'Vila, 61') - Boukari (Montano, 67'). **Entr.:** Antonetti.

▶ Le 18 août 2011, à Kharkov (stade Metalist), **Metalist Kharkov (UKR)-Sochaux: 0-0. Spectateurs:** 34 000. **Arbitre:** Johannesson (SUE). **Avertissements:** Fininho (40') pour Metalist; Anin (60'), Perquis (62') pour Sochaux.

Metalist Kharkov: Goryainov - Torsiglieri, P. Gueye, Fininho, Villagra - Sosa, Cleiton Xavier (c.), Torres (Valyayev, 76'), Edmar; Cristaldo (Devic, 60') - Taison (Tkachev, 90' + 2). **Entr.:** Markevitch.

Sochaux: Richert (c.) - Perquis, Sauget, Carlao, Corchia - Boudebouz, Anin, Mikari (Roudet, 80'), Nogueira, Martin - Butin (Privat, 83'). **Entr.:** Bazdarevic.

▶ Le 18 août 2011, à Luxembourg (stade Josy Barthel), **Differdange 04 (LUX)-Paris-SG: 0-4 (0-1). Spectateurs:** 6 153. **Arbitre:** M. Jug (SLO). **Buts:** Gameiro (17'), Bahebeck (71'), Ceará (90'), Ménez (90' + 1). **Avertissements:** Lebresne (13'), Bettmer (15'), Siebenaler (90' + 3) pour Differdange; Ceará (69'), Ménez (84') pour Paris.

Differdange: Weber - Leoni, Bukvic, Siebenaler, Rodrigues - Franzoni (Albanese, 69'), Lebresne (Er Rafik, 81'), Kettenmeyer, Bettmer (c.), Janisch - Caron (Piskor, 88'). **Entr.:** Spitoni.

Paris-SG: Sirigu - Ceará (c.), Camara, Bisevac (Ngoyi, 52'), Tiéné - Matuidi (Kebano, 79'), Bodmer - Ménez, Pastore, Bahebeck - Gameiro (Maurice, 66'). **Entr.:** Kombouaré.

MATCH RETOUR

▶ *Le 25 août 2011, à Rennes (stade de la Route-de-Lorient),* **RENNES-Étoile Rouge Belgrade (SER): 4-0 (2-0). Spectateurs:** 31 000. **Arbitre:** M. Aytekin (ALL). **Buts:** Montano (10'), M'Vila (19' s.p.), Pajot (85'), Kembo-Ekoko (90'). **Avertissements:** Montano (61'), M'Vila (87') pour Rennes; Addy (18'), Kadu (81') pour l'Étoile Rouge.

Rennes: Costil - Danzé (c.), Boye, Kana-Biyik, Théophile-Catherine - Pitroipa (Kembo-Ekoko, 62'), M'Vila, Féret (Pajot, 83'), Tettey, Boukari - Montano (Dalmat, 72'). **Entr.:** Antonetti.

Étoile Rouge: Brajkovic - Mikic, Vilotic, Addy, Tosic - Lazovic, Mijailovic (Kaludjerovic, 46'), N. Kovacevic (c.), Dimitrijevic, Kadu - Borja (Mezenga, 75'). **Entr.:** Prosinecki.

▶ Le 25 août 2011, à Sochaux (stade Bonal), **Sochaux-METALIST KHARKOV (UKR): 0-4 (0-3). Spectateurs:** 20 000. **Arbitre:** M. Iturralde Gonzalez (ESP). **Buts:** Sosa (6'), Cristaldo (11', 40'), Taison (51'). **Avertissements:** Martin (7'), Anin (45' + 1), Nogueira (57') pour Sochaux; Edmar (13'), Torsiglieri (55'), Goryainov (55') pour Kharkov. **Expulsion:** Nogueira (80') pour Sochaux.

Sochaux: Richert (c.) - Corchia, Carlao, Perquis (Peybernes, 60'), Sauget - Anin - Boudebouz, Martin (Roudet, 54'), Nogueira, Mikari (Privat, 40') - Maïga. **Entr.:** Bazdarevic.

Metalist Kharkov: Goryainov - Villagra, Torsiglieri, Gueye, Fininho (Taison, 46') - Sosa (Valyayev, 65'), Edmar, Xavier (c.), J. Torres, Pshenychnykh - Cristaldo (Devic, 73'). **Entr.:** Markevitch.

▶ Le 25 août, à Paris (Parc des Princes), **PARIS-SG-Differdange 04 (LUX): 2-0 (0-0). Spectateurs:** 22 000. **Arbitre:** M. K. Jakobsson (ISL). **Buts:** Nene (65'), Afoun (79' c.s.c.). **Avertissements:** Kettenmeyer (45' + 1), May (59') pour Differdange.

Paris-SG: Douchez - Ceará (c.), Bisevac, Camara, Tiéné - Ménez, Chantôme (Ngoyi, 82'), Pastore, Bodmer, Nene (Gameiro, 78') - Hoarau (Maurice, 58'). **Entr.:** Kombouaré.

Differdange: Hym - Rodrigues, Afoun, Bukvic, Leoni - Janisch, Er Rafik, Bettmer (c.), Kettenmeyer (Lebresne, 76'), Caron (Piskor, 80') - May (Diop, 90'). **Entr.:** Spitoni.

PHASE DE GROUPES

DU 15 SEPTEMBRE AU 15 DÉCEMBRE 2011

Groupe A

EXPRESS

Shamrock-Rubin Kazan 0-3
PAOK Salonique-Tottenham 0-0
Rubin Kazan-PAOK Salonique 2-2
Tottenham-Shamrock 3-1
PAOK Salonique-Shamrock 2-1
Tottenham-Rubin Kazan 1-0
Rubin Kazan-Tottenham 1-0
Shamrock-PAOK Salonique 1-3
Rubin Kazan-Shamrock 4-1
Tottenham-PAOK Salonique 1-2
PAOK Salonique-Rubin Kazan 1-1
Shamrock-Tottenham 0-4

CLASSEMENT

	Pts	J.	G.	N.	P.	p.	c.
1. PAOK	12	6	3	3	0	10	6
2. Rubin Kazan	11	6	3	2	1	11	5
3. Tottenham	10	6	3	1	2	9	4
4. Shamrock	0	6	0	0	6	4	19

Groupe B

EXPRESS

Hanovre-Standard de Liège 0-0
FC Copenhague-V. Poltava 1-0
V. Poltava-Hanovre 1-2
St. de Liège-FC Copenhague 3-0
Hanovre-FC Copenhague 2-2
St. de Liège-V. Poltava 0-0
FC Copenhague-Hanovre 1-2
V. Poltava-St. de Liège 1-3
St. de Liège-Hanovre 2-0
V. Poltava-FC Copenhague 1-1
Hanovre-V. Poltava 3-1
FC Copenhague-St. de Liège 0-1

CLASSEMENT

	Pts	J.	G.	N.	P.	p.	c.
1. Stand. Liège	14	6	4	2	0	9	1
2. Hanovre	11	6	3	2	1	9	[illegible]
3. FC Copenhague	5	6	1	2	3	5	9
4. V. Poltava	2	6	0	2	4	4	10

Groupe C

EXPRESS

PSV-Legia Varsovie 1-0
Hap. Tel-Aviv-Rapid Bucarest 0-1
Rapid Bucarest-PSV 1-3
Legia Vars.-Hapoël Tel-Aviv 3-2
Rapid Bucarest-Legia Vars. 0-1
Hapoël Tel-Aviv-PSV 0-1
Legia Vars.-Rapid Bucarest 3-1
PSV-Hapoël Tel-Aviv 3-3
Rapid Bucarest-Hap. Tel-Aviv 1-3
Legia Vars.-PSV 0-3
Hapoël Tel-Aviv-Legia Vars. 2-0
PSV-Rapid Bucarest 2-1

CLASSEMENT

	Pts	J.	G.	N.	P.	p.	c.
1. PSV Eindhoven	16	6	5	1	0	13	5
2. Legia Varsovie	9	6	[illegible]	[illegible]	[illegible]	[illegible]	[illegible]
3. Hapoël Tel-Aviv	7	6	2	1	3	10	9
4. Rapid Bucarest	3	6	1	0	5	5	12

Groupe D

EXPRESS

Lazio Rome-FC Vaslui 2-2
FC Zurich-Sporting 0-2
Sporting-Lazio Rome 2-1
FC Vaslui-FC Zurich 2-2
Sporting-FC Vaslui 2-0
FC Zurich-Lazio Rome 1-1
Lazio Rome-FC Zurich 1-0
FC Vaslui-Sporting 1-0
Sporting-FC Zurich 2-0
FC Vaslui-Lazio Rome 0-0
Lazio Rome-Sporting 2-0
FC Zurich-FC Vaslui 2-0

CLASSEMENT

	Pts	J.	G.	N.	P.	p.	c.
1. Sporting	12	[illegible]	[illegible]	[illegible]	[illegible]	[illegible]	[illegible]
2. Lazio Rome	9	[illegible]	[illegible]	[illegible]	[illegible]	[illegible]	[illegible]
3. FC Vaslui	6	6	1	3	2	5	8
4. FC Zurich	5	6	1	2	3	5	8

Groupe E

EXPRESS

Besiktas-Maccabi Tel-Aviv 5-1
Dynamo Kiev-Stoke 1-1
Stoke-Besiktas 2-1
Maccabi Tel-Aviv-Dyn. Kiev 1-1
Stoke-Maccabi Tel-Aviv 3-0
Dynamo Kiev-Besiktas 1-0
Besiktas-Dynamo Kiev 1-0
Maccabi Tel-Aviv-Stoke 1-2
Stoke-Dynamo Kiev 1-1
Maccabi Tel-Aviv-Besiktas 2-3
Besiktas-Stoke 3-1
Dyn. Kiev-Maccabi Tel-Aviv 3-3

CLASSEMENT

	Pts	J.	G.	N.	P.	p.	c.
1. Besiktas	12	6	4	0	2	13	7
2. Stoke City	11	6	3	2	1	10	7
3. Dynamo Kiev	7	6	1	4	1	7	7
4. Maccabi Tel-Aviv	2	6	0	2	4	8	17

Groupe F

EXPRESS

Sl. Bratislava-Athletic Bilbao 1-2
Paris-SG-RB Salzbourg 3-1
RB Salzbourg-Sl. Bratislava 3-0
Athletic Bilbao-Paris-SG 2-0
Athletic Bilbao-RB Salzbourg 2-2
Slovan Bratislava-Paris-SG 0-0
Paris-SG-Slovan Bratislava 1-0
RB Salzbourg-Athletic Bilbao 0-1
Athletic Bilbao-Sl. Bratislava 2-1
RB Salzbourg-Paris-SG 2-0
Sl. Bratislava-RB Salzbourg 2-3
Paris-SG-Athletic Bilbao 4-2

CLASSEMENT

	Pts	J.	G.	N.	P.	p.	c.
1. Ath. Bilbao	13	6	4	1	1	11	7
2. RB Salzbourg	10	6	3	1	2	11	8
3. Paris SG	10	6	3	1	2	8	7
4. Slov. Bratislava	1	6	0	1	5	4	11

▶ Le 15 septembre 2011, à Paris (Parc des Princes), **Paris-SG (FRA)-Red Bull Salzbourg (AUT): 3-1 (2-0). Spectateurs:** 23 039. **Arbitre:** M. Banti (ITA). **Buts:** Nene (35' s.p.), Bodmer (44'), Ménez (67') pour le Paris-SG; Sekagya (87') pour le Salzbourg.

Paris-SG : Douchez - Jallet, Lugano, Camara, Armand - Bodmer (c.) (Kebano, 45'), Matuidi - Ménez (Ceará, 85'), Pastore, Nene - Erding (Gameiro, 64'). **Entr. :** Kombouaré.
Salzbourg : Gastafson (c.) - Hierländer, Schiemer, Sekagya, Svento - Lindgren - Leonardo, Crismmer (Ulmer, 46'), Leitgeb (Alex, 66'), Jantscher - Maierhofer (Walkner, 78'). **Entr. :** Moniz.
▶ Le 29 septembre 2011, à Bilbao (San Mamès), **Athletic Bilbao (ESP) - Paris-SG (FRA) : 2-0 (2-0). Spectateurs :** 37 000. **Arbitre :** M. Nijhuis (HOL). **Buts :** Gabilondo (20'), Susaeta (45' + 1). **Avertissements :** Aurtenetxe (9'), Iraizoz (29'), Muniain (57') pour Bilbao ; Sissoko (44'), Téné (79') pour Paris-SG. **Expulsion :** Sissoko (52') pour le Paris-SG.
Athletic Bilbao : Iraizoz - Iraola (c.), Ekiza, Amorebieta, Aurtenetxe - Javi Martínez, De Marcos, Susaeta (Iturraspe, 72'), Muniain (Toquero, 81') - Gabilondo (Ibai Gomez, 78'), Llorente. **Entr. :** Bielsa.
Paris-SG : Douchez - Jallet, Lugano, Armand, Téné - Bodmer (c.) (Matuidi, 66'), Sissoko, Chantôme - Pastore (Babeheck, 58'), Nene (Ceará, 76') - Erding. **Entr. :** Kombouaré.
▶ Le 20 octobre 2011, à Bratislava (stade Pasienky), **Slovan Bratislava (RTC) - Paris-SG (FRA) : 0-0. Spectateurs :** 6 000. **Arbitre :** M. Probert (ANG). **Avertissements :** Guédé (70'), Sebo (78') pour Bratislava ; Chantôme (49'), Téné (73'), Lugano (82') pour le Paris-SG. **Expulsions :** Chantôme (64'), Téné (80') pour le Paris-SG.
Bratislava : Hroso - Bagayoko, Dobrotka, Hod, Stepanovsky - Kladrubsky - Milenkovic (Grendel, 61'), Guédé (Tabarsky, 83'), Zofcak (c.) - Halenar (Lacny, 46') - Sebo. **Entr. :** Weiss.
Paris-SG : Douchez - Jallet, Lugano, Camara (c.), Téné - Chantôme, Armand - Ménez (Babeheck, 90'), Pastore (Gameiro, 77'), Nene - Erding (Ceará, 66'). **Entr. :** Kombouaré.
▶ Le 3 novembre 2011, à Paris (Parc des Princes), **Paris-SG (FRA) - Slovan Bratislava (RTC) : 1-0 (1-0). Spectateurs :** 35 000. **Arbitre :** M. Courtney (ILN). **But :** Pastore (63'). **Avertissements :** Sissoko (75') pour le Paris-SG ; Bagayoko (43'), Kladrubsky (90' + 2) pour le Slovan Bratislava.
Paris-SG : Douchez - Ceará, Lugano, Sakho (c.), Armand - Bodmer, Sissoko - Ménez (Jallet, 76'), Pastore (Gameiro, 87'), Nene (Babeheck, 79') - Erding. **Entr. :** Kombouaré.
Slovan Bratislava : Hroso - Bagayoko, Dobrotka, Hod, Taborsky (Kuzma, 86') - Kladrubsky, Guédé (Stepanovsky, 90' + 2) - Milenkovic, Halenar, Zofcak (c.) (Lacny, 70') - Sebo. **Entr. :** Weiss.
▶ Le 1er décembre 2011, à Salzbourg (Stadion Salzbourg), **Red Bull Salzbourg (AUT) - Paris-SG (FRA) : 2-0 (1-0). Spectateurs :** 8 100. **Arbitre :** M. Liany (ISR). **Buts :** Jantscher (20'), Svento (90' + 4). **Avertissements :** Leitgeb (40'), Crismmer (78'), Svento (90' + 5) pour le RB Salzbourg ; Camara (90'), Sissoko (47'), Nene (78'), Téné (88') pour le Paris-SG.
RB Salzbourg : Walke - Hierländer, Pasanen, Hinteregger, Jefferson - Jantscher (Crismmer, 59'), Leitgeb (c.), Svento, Zarate (Teigl, 83') - Maierhofer (Walkner, 89'), Leonardo. **Entr. :** Moniz.
Paris-SG : Douchez - Ceará, Bisevac, Camara, Téné - Sissoko (Matuidi, 73'), Chantôme (Gameiro, 62') - Jallet (Babeheck, 46'), Bodmer (c.), Nene - Erding. **Entr. :** Kombouaré.
▶ Le 14 décembre 2011, à Paris (Parc des Princes), **Paris-SG (FRA) - Athletic Bilbao (ESP) : 4-2 (2-1). Spectateurs :** 30 000. **Arbitre :** M. Jug (SLV). **Buts :** Pastore (21'), Bodmer (41'), Iñigo Pérez (89' c.s.c.), Hoarau (90' s.p.) pour le Paris-SG ; Aurtenetxe (3'), David Lopez (59') pour Bilbao. **Avertissements :** Nene (23') pour le Paris-SG ; Ibai Gomez (12'), Ekiza (15'), San José (81'), Iturraspe (89') pour Bilbao.
Paris-SG : Douchez - Ceará, Lugano, Camara (c.), Téné - Bodmer (Erding, 77'), Armand - Babeheck (Hoarau, 69'), Pastore, Nene - Gameiro (Jallet, 75'). **Entr. :** Kombouaré.
Athletic Bilbao : Raul Fernandez - Iraola (c.), San José, Ekiza (Ruiz de Galarreta, 88'), Aurtenetxe - Iturraspe, Iñigo Pérez - Ibai Gomez, David Lopez, Gabilondo (Munuain, 69') - Toquero (Susaeta, 60'). **Entr. :** Bielsa.

Groupe G

EXPRESS

Austria Vienne-M. Kharkov 1-2
AZ Alkmaar-Malmö FF 4-1
M. Kharkov-AZ Alkmaar 1-1
Malmö FF-Austria Vienne 1-2
AZ Alkmaar-Austria Vienne 2-2
Malmö FF-M. Kharkov 1-4
Austria Vienne-AZ Alkmaar 2-2
M. Kharkov-Malmö FF 3-1
M. Kharkov-Austria Vienne 4-1
Malmö FF-AZ Alkmaar 0-0
AZ Alkmaar-M. Kharkov 1-1
Austria Vienne-Malmö FF 2-0

CLASSEMENT

	Pts	J.	G.	N.	P.	p.	c.
1. Met Kharkov	14	6	4	2	0	15	5
2. AZ Alkmaar	8	6	1	5	0	10	7
3. Austria Vienne	8	6	2	2	2	10	11
4. Malmö FF	1	6	0	1	5	4	15

Groupe H

EXPRESS

Birmingham-Sp. Braga 1-3
FC Bruges-NK Maribor 2-0
Sp. Braga-FC Bruges 1-2
NK Maribor-Birmingham 1-2
FC Bruges-Birmingham 1-2
NK Maribor-Sp. Braga 1-1
Sp. Braga-NK Maribor 5-1
Birmingham-FC Bruges 2-2
NK Maribor-FC Bruges 3-4
Sp. Braga-Birmingham 1-0
FC Bruges-Sp. Braga 1-1
Birmingham-NK Maribor 1-0

CLASSEMENT

	Pts	J.	G.	N.	P.	p.	c.
1. FC Bruges	11	6	3	2	1	12	9
2. Sp. Braga	11	6	3	2	1	12	9
3. Birmingham	10	6	3	1	2	8	8
4. NK Maribor	1	6	0	1	5	6	15

Groupe I

EXPRESS

Atletico Madrid-Celtic 2-0
Udinese-Rennes 2-1
Celtic-Udinese 1-1
Rennes-Atletico Madrid 1-1
Udinese-Atletico Madrid 2-0
Rennes-Celtic 1-1
Celtic-Rennes 3-1
Atletico Madrid-Udinese 4-0
Celtic-Atletico Madrid 0-1
Rennes-Udinese 0-0
Udinese-Celtic 1-1
Atletico Madrid-Rennes 3-1

CLASSEMENT

	Pts	J.	G.	N.	P.	p.	c.
1. Atletico Madrid	13	6	4	1	1	11	4
2. Udinese	9	6	2	3	1	6	7
3. Celtic Glasgow	6	6	1	3	2	6	7
4. Rennes	3	6	0	3	3	5	10

▶ Le 15 septembre 2011, à Udine (stade du Friouli), **Udinese (ITA)-Rennes (FRA) : 2-1 (1-1). Spectateurs :** 15 000. **Arbitre :** M. Balaj (ROU). **Buts :** Di Natale (39'), Armero (83') pour l'Udinese ; Hadji (19') pour Rennes.
Udinese : Handanovic - Benatia, Danilo, Neuton (Domizzi, 46') - Isla, Badu, Doubai, Abdi, Armero - Fabbrini (Asamoah, 71') - Di Natale (c.) (Barreto, 67'). **Entr. :** Guidolin.
Rennes : Costil - Danzé, Mangane (c.) (Kana-Biyik, 15'), Boye, Mavinga - M'Vila, Tetley - Pitroipa (Boukari, 59'), Dalmat, Kembo-Ekoko (Montano, 71') - Hadji. **Entr. :** Antonetti.
▶ Le 29 septembre 2011, à Rennes (stade de la Route-de-Lorient), **Rennes (FRA)-Atletico Madrid (ESP) : 1-1 (0-0). Spectateurs :** 24 298. **Arbitre :** M. Göcek (TUR). **Buts :** Montano (55') pour Rennes ; Joanfran (86') pour l'Atletico Madrid. **Avertissements :** Pitroipa (63') pour Rennes ; Arda Turan (27'), Perea (33') pour l'Atletico Madrid.
Rennes : Costil - Danzé (c.), Kana-Biyik, Mandjeck, Théophile-Catherine - Tetley, Doumbia - Féret, Dalmat (M'Vila, 74'), Kembo-Ekoko (Pitroipa, 60') - Montano (Hadji, 69'). **Entr. :** Antonetti.
Atletico : Courtois - Perea (c.), Miranda, Dominguez, Filipe Luis - Gabi (Reyes, 73'), Suarez Matz, Diego - Adrian Lopez (Salvio, 61'), Falcao, Arda Turan (Joanfran, 80'). **Entr. :** Manzano.
▶ Le 20 octobre 2011, à Rennes (stade de la Route-de-Lorient), **Rennes (FRA)-Celtic Glasgow (ECO) : 1-1 (1-0). Spectateurs :** 21 826. **Arbitre :** M. Malek (POL). **Buts :** Cha Doo-ri (30' c.s.c.) pour Rennes ; Ledley (70') pour le Celtic Glasgow.
Rennes : Costil - Jebbour, Mangane (c.), Kana-Biyik, Mavinga (Théophile-Catherine, 77') - Pajot, Tetley, Féret - Ebrahimi (Pitroipa, 58'), Boukari (Kembo-Ekoko, 58'), Hadji. **Entr. :** Antonetti.
Celtic : Forster - Matthews, Mulgrew (c.), Loovens, Cha Doo-ri - Ki Sung-yong (Bangura, 90'), Wanyama, Kayal, Ledley - Forrest - Stokes. **Entr. :** Lennon.
▶ Le 3 novembre 2011, à Glasgow (Celtic Park), **Celtic Glasgow (ECO) - Rennes (FRA) : 3-1 (2-1). Spectateurs :** 40 000. **Arbitre :** M. Paixao (POR). **Buts :** Stokes (30', 43'), Hooper (82') pour le Celtic ; Mangane (7') pour Rennes. **Avertissements :** Hooper (85') pour le Celtic ; M'Vila (40'), Montano (69'), Pajot (88') pour Rennes. **Expulsion :** M'Vila (86') pour Rennes.
Celtic : Forster - Matthews, Majstorovic, Loovens (c.) (Fraser, 46'), Cha Doo-ri - McCourt (Commons, 66'), Wanyama, Kayal, Forrest (Hooper, 79') - Stokes, Samaras. **Entr. :** Lennon.
Rennes : Costil - Danzé, Mangane (c.), Mandjeck, Théophile-Catherine - Tettey (Doumbia, 46'), M'Vila, Pajot - Pitroipa, Boukari (Montano, 46'), Féret (Hadji, 70'). **Entr. :** Antonetti.
▶ Le 30 novembre 2011, à Rennes (stade de la Route-de-Lorient), **Rennes (FRA)-Udinese (ITA) : 0-0. Spectateurs :** 19 000. **Arbitre :** M. Karasev (RUS). **Avertissements :** Dalmat (30'), Mandjeck (51'), Tettey (90' + 2) pour Rennes ; Doubai (58'), Fabbrini (89') pour l'Udinese.
Rennes : Costil - Jebbour, Boye (Mandjeck, 46'), Kana-Biyik, Mavinga - Tettey, Pajot, Ibrahimi (Pitroipa, 55') - Dalmat (Doumbia, 60') - Boukari, Hadji (c.). **Entr. :** Antonetti.
Udinese : Handanovic (c.) - Benatia, Danilo, Ekstrand - Armero, Isla (Basta, 61') - Badu, Asamoah, Doubai (Pinzi, 82') - Fabbrini - Floro Flores. **Entr. :** Guidolin.
▶ Le 15 décembre 2011, à Madrid (Vicente Calderon), **Atletico Madrid (ESP)-Rennes (FRA) : 3-1 (2-0). Spectateurs :** 10 000. **Arbitre :** M. Jakobsson. **Buts :** Falcao (38' s.p.), Dominguez (42'), Arda Turan (79') pour l'Atletico Madrid ; Mandjeck (86') pour Rennes.
Atletico : Sergio Asenjo - Perea (c.) (Miranda, 66'), Godin, Dominguez, Filipe Luis - Koké, Paulo Assunçao, Diego (Tiago, 76'), Arda Turan (Juanfran, 81') - Adrian Lopez, Falcao. **Entr. :** Manzano.
Rennes : Diallo - Fouloujer, Apam, Mandjeck, Mavinga - Pajot, Tettey - Jebbour (Féret, 87'), Doumbia, Brahimi (Diarra, 87') - Montano (c.) (Hadji, 66'). **Entr. :** Antonetti.

Groupe J

EXPRESS

St. Bucarest-Schalke 0-0
Maccabi Haifa-AEK Larnaca 1-0
AEK Larnaca-St. Bucarest 1-1
Schalke-Maccabi Haifa 3-1
AEK Larnaca-Schalke 0-5
Maccabi Haifa-St. Bucarest 5-0
St. Bucarest-Maccabi Haifa 4-2
Schalke-AEK Larnaca 0-0
AEK Larnaca-Maccabi Haifa 2-1
Schalke-St. Bucarest 2-1
Maccabi Haifa-Schalke 0-3
St. Bucarest-AEK Larnaca 3-1

CLASSEMENT

	Pts	J.	G.	N.	P.	p.	c.
1. Schalke	14	6	4	2	0	13	3
2. St. Bucarest	8	6	2	2	2	9	9
3. Maccabi Haifa	6	6	2	0	4	10	12
4. AEK Larnaca	5	6	1	2	3	4	11

Groupe K

EXPRESS

Fulham-FC Twente 1-1
Wisla Cracovie-OB Odense 1-3
OB Odense-Fulham 0-2
FC Twente-Wisla Cracovie 4-1
Wisla Cracovie-Fulham 1-0
OB Odense-FC Twente 1-4
FC Twente-OB Odense 3-2
Fulham-Wisla Cracovie 4-1
OB Odense-Wisla Cracovie 1-2
FC Twente-Fulham 1-0
Fulham-OB Odense 2-2
Wisla Cracovie-FC Twente 2-1

CLASSEMENT

	Pts	J.	G.	N.	P.	p.	c.
1. FC Twente	13	6	4	1	1	14	7
2. Wisla Cracovie	9	6	3	0	3	8	11
3. Fulham	8	6	2	2	2	9	6
4. OB Odense	4	6	1	1	4	9	14

Groupe L

EXPRESS

Anderlecht-AEK Athènes 4-1
Sturm Graz-Lok. Moscou 1-2
Lok. Moscou-Anderlecht 0-2
AEK Athènes-Sturm Graz 1-2
Lok. Moscou-AEK Athènes 3-1
Sturm Graz-Anderlecht 0-2
AEK Athènes-Lok. Moscou 1-3
Anderlecht-Sturm Graz 3-0
Lok. Moscou-Sturm Graz 3-1
AEK Athènes-Anderlecht 1-2
Anderlecht-Lok. Moscou 5-3
Sturm Graz-AEK Athènes 1-3

CLASSEMENT

	Pts	J.	G.	N.	P.	p.	c.
1. Anderlecht	13	6	4	0	2	11	7
2. Lok. Moscou	12	6	4	0	2	14	11
3. AEK Athènes	3	6	1	0	5	8	15
4. Sturm Graz	3	6	1	0	5	5	14

SEIZIÈMES DE FINALE

ALLER : 14 ET 16 FÉVRIER 2012
RETOUR : 22 ET 23 FÉVRIER 2012

Kazan (RUS)-**Olympiakos** (GRE) **0-1/0-1**
Braga (POR)-**Besiktas** (TUR) **0-2/1-0**
RB Salzb. (AUT)-**Kharkov** (UKR) **0-4/1-4**
Legia (POL)-**Sporting** (POR) **2-2/0-1**
Alkmaar (HOL)-Anderlecht (BEL) **1-0/1-0**
Lazio (ITA)-**Atletico** (ESP) **1-3/0-1**
Ajax (HOL)-**Man Utd** (ANG) **0-2/2-1**
Plzen (RCH)-**Schalke** (ALL) **1-1/a.p. 1-3**
Lok. Moscou (RUS)-**Bilbao** (ESP) **2-1/0-1**
Stoke (ANG)-**Valence** (ESP) **0-1/0-1**
Trabzon. (TUR)-**PSV** (HOL) **1-2/1-4**
Hanovre (ALL)-FC Bruges (BEL) **2-1/1-0**
Udinese (ITA)-PAOK (GRE) **0-0/3-0**
FC Porto (POR)-**Man C.** (ANG) **1-2/0-4**
St-Bucarest (ROU)-**Twente** (HOL) **0-1/0-1**
W. Cracovie (POL)-**Liège** (BEL) **1-1/0-0**

HUITIÈMES DE FINALE

ALLER : 8 MARS | RETOUR : 15 MARS

Twente (HOL)-**Schalke** (ALL) **1-0/1-4**
Kharkov (UKR)-Olympiakos (GRE) **0-1/2-1**
Atletico (ESP)-Besiktas (TUR) **3-1/3-0**
Sporting (POR)-Man C. (ANG) **1-0/2-3**
Alkmaar (HOL)-Udinese (ITA) **2-0/1-2**
Valence (ESP)-PSV (HOL) **4-2/1-1**
Liège (BEL)-**Hanovre** (ALL) **2-2/0-4**
Man Utd (ANG)-**Bilbao** (ESP) **2-3/1-2**

QUARTS DE FINALE

ALLER : 29 MARS
REOUR : 4 AVRIL

Alkmaar (HOL)-**Valence** (ESP) **2-1/0-4**
Schalke (ALL)-**Bilbao** (ESP) **2-4/2-2**
Sporting (POR)-Kharkov (UKR) **2-1/1-1**
Atletico (ESP)-Hanovre (ALL) **2-1/2-1**

DEMI-FINALES

ALLER : 19 AVRIL
REOUR : 26 AVRIL

Atletico (ESP)-Valence (ESP) **4-2/1-0**
Sporting (POR)-**Bilbao** (ESP) **2-1/1-3**

FINALE

▶ Le 9 mai 2012, à Bucarest (National Arena), **ATLETICO MADRID (ESP)-Athletic Bilbao (ESP) : 3-0 (2-0). Spectateurs :** 52 347.
Arbitre : M. Stark (ALL). **Buts :** Falcao (7', 34'), Diego (85'). **Avertissements :** Falcao (26') pour l'Atletico ; Herrera (22'), Amorebieta (64'), Iñigo Perez (75'), Susaeta (90' + 1) pour Bilbao.
Atletico : Courtois - Joanfran, Godin, Miranda, Filipe Luis - Mario, Gabi (c.) - Diego (Koke, 90'), Lopez (Salvio, 88'), Arda Turan (Dominguez, 90' + 3) - Falcao. **Entr. :** Simeone.
Athletic : Iraizoz - Iraola (c.), J. Martinez, Amorebieta, Aurtenetxe (Ibai Gomez, 46') - Iturraspe (Iñigo Perez, 46'), Herrera (Toquero, 63'), De Marcos - Susaeta, F. Llorente, Muniain. **Entr. :** Bielsa.

BUTEURS

1. Falcao (Atletico), **12 buts.**
2. Huntelaar (Schalke), **10 buts.**

PALMARÈS

COUPE DES VILLES DE FOIRE

1958 : FC Barcelone (ESP).
1960 : FC Barcelone (ESP).
1961 : AS Roma (ITA).
1962 : Valence CF (ESP).
1963 : Valence CF (ESP).
1964 : Real Saragosse (ESP).
1965 : Ferencvaros (HON).
1966 : FC Barcelone (ESP).
1967 : Dynamo Zagreb (YOU).
1968 : Leeds United (ANG).
1969 : Newcastle United (ANG).
1970 : Arsenal (ANG).
1971 : Leeds United (ANG).

COUPE DE L'UEFA

1972 : Tottenham Hotspur (ANG).
1973 : Liverpool FC (ANG).
1974 : Feyenoord (HOL).
1975 : Mönchengladbach (RFA).
1976 : Liverpool FC (ANG).
1977 : Juventus Turin (ITA).
1978 : PSV Eindhoven (HOL).
1979 : Mönchengladbach (RFA).
1980 : Eintracht Francfort (RFA).
1981 : Ipswich Town (ANG).
1982 : IFK Göteborg (SUE).
1983 : RSC Anderlecht (BEL).
1984 : Tottenham Hotspur (ANG).
1985 : Real Madrid (ESP).
1986 : Real Madrid (ESP).
1987 : IFK Göteborg (SUE).
1988 : Bayer Leverkusen (RFA).
1989 : Naples (ITA).
1990 : Juventus Turin (ITA).
1991 : Inter Milan (ITA).
1992 : Ajax Amsterdam (HOL).
1993 : Juventus Turin (ITA).
1994 : Inter Milan (ITA).
1995 : Parme AC (ITA).
1996 : Bayern Munich (ALL).
1997 : Schalke 04 (ALL).
1998 : Inter Milan (ITA).
1999 : Parme AC (ITA).
2000 : Galatasaray (TUR).
2001 : Liverpool FC (ANG).
2002 : Feyenoord (HOL).
2003 : FC Porto (POR).
2004 : Valence CF (ESP).
2005 : CSKA Moscou (RUS).
2006 : FC Séville (ESP).
2007 : FC Séville (ESP).
2008 : Zénith St-Pétersbourg (RUS).
2009 : Chakhtior Donetsk (UKR).

EUROPA LIGUE

2010 : Atletico Madrid (ESP).
2011 : FC Porto (POR).
2012 : Atletico Madrid (ESP).

Montpellier Agglomération

montpellier agglo

montpellier-agglo.com

LA GAGNE EST EN NOUS !

Montpellier Agglomération, 1er soutien du sport de haut niveau.

MONTPELLIER Hérault Sport Club 1974

© Direction de la communication de Montpellier Agglomération - 05/2012

Gourcuff a été absent de la sélection durant plus d'un an. Et pourtant, les Français voient toujours en lui un joueur décisif.

QUESTION N° 2

D'après vous, jusqu'où l'équipe de France va-t-elle aller lors de l'Euro 2012 ?

	ENSEMBLE %	INTÉRESSÉS PAR LE FOOTBALL % (soit 34 % de l'échantillon)
Elle sera...		
Championne d'Europe	10	14
Finaliste	6	7
Éliminée en demi-finales	19	24
Éliminée en quarts de finale	34	42
Éliminée au premier tour	12	10
Ne sait pas	19	3

LE PREMIER TOUR, SIMPLE FORMALITÉ

À PEINE 12 % DES PERSONNES INTERROGÉES et 10 % des passionnés de foot envisagent une élimination des Bleus au premier tour, comme en 2008 et en 2010. Est-ce parce que l'équipe de France offre cette fois les garanties nécessaires et réunit suffisamment de talent collectif et individuel ? Est-ce parce que son groupe (Angleterre, Suède et Ukraine) semble à sa portée ? Est-ce parce que la philosophie de jeu et la personnalité de son sélectionneur tranchent singulièrement avec celles de Raymond Domenech ? Sans doute les trois à la fois. Pour l'heure, donc, la confiance règne puisque 45 % de ceux qui suivent de près son actualité la voient aller au moins jusqu'en demi-finales, autrement dit éliminer soit l'Espagne, soit l'Italie, les deux favoris objectifs du groupe C qu'elle est supposé croiser sur sa route en quarts. Ils sont même 14 % à la croire capable de remporter le tournoi et plus *de un sur cinq à l'imaginer aujourd'hui en finale*, une performance qu'elle n'a pourtant réussie que deux fois dans son histoire à l'Euro, en 1984 et en 2000. Pour 42 % des footeux (34 % de l'ensemble des sondés), il apparaît toutefois plus raisonnable de s'en tenir à une place en quarts de finale, comme en 2004, et donc à l'objectif minimal qu'elle s'est fixés. Une prudence et une attente plus modérée que partagent d'ailleurs les plus jeunes, puisque les moins de 35 ans (43,5 %) et, a fortiori, la tranche 15-19 ans (46 %), se disent un peu moins optimistes sur ses chances d'aller au-delà des quarts. ■ P. U.

QUESTION N° 3

En qui avez-vous le plus confiance, parmi les joueurs suivants, pour être le joueur décisif de l'équipe de France ?

	ENSEMBLE %	INTÉRESSÉS PAR LE FOOTBALL % (soit 34 % de l'échantillon)
Karim Benzema	24	35
Yoann Gourcuff	12	9
Franck Ribéry	12	9
Hugo Lloris	9	18
Olivier Giroud	4	8
Hatem Ben Arfa	4	4
Samir Nasri	4	3
Florent Malouda	4	5
Patrice Évra	2	2
Philippe Mexès	1	2
Yann M'Vila	1	1
Ne sait pas	23	4

LA STAR, C'EST BENZEMA

PREMIER CONSTAT, qui ressemble à une confirmation : le statut de Karim Benzema, sa cote de popularité, mais aussi son importance dans l'équipe l'installent aujourd'hui comme la star incontestée des Bleus. Ils sont ainsi plus de un sur trois chez les connaisseurs à voir en lui le joueur qui peut faire gagner la France. Autrement dit, à en faire son sauveur potentiel, quitte à minimiser ou relativiser la valeur collective du groupe. Deuxième observation, qui offre en revanche un vrai décalage : autant Yoann Gourcuff et Franck Ribéry conservent une assez bonne opinion auprès de l'ensemble de la population interrogée (12 % chacun), autant c'est Hugo Lloris, le capitaine de l'équipe, qui rallie le plus de suffrages chez les passionnés (18 %) *après Benzema. Une manière de souligner* qu'avec un grand attaquant et un grand gardien, on peut réussir parfois des miracles et que c'est à ces deux postes que les Bleus sont les mieux armés. Une façon également de dire que Gourcuff et Ribéry, les héros de l'automne 2008, passent moins bien chez les supporters. Enfin, troisième et dernière réflexion : Olivier Giroud (8 %, soit un point de moins que Gourcuff et Ribéry), mais aussi Hatem Ben Arfa réussissent un score honnête, supérieur à celui de Samir Nasri, lequel suscite donc encore beaucoup d'interrogations en équipe de France. ■ P. U.

L'AVIS DU SÉLECTIONNEUR

Blanc « Cette confiance est encourageante »

«Visiblement, et c'est ce qui ressort de notre sondage, les Français font confiance à l'équipe de France !

Malgré des qualifications poussives, cette confiance est encourageante. En dépit des deux derniers matches amicaux très moyens de l'année 2011 *(NDLR : contre les États-Unis et la Belgique)*, ils considèrent qu'on est montés en puissance et le match en Allemagne, à Brême, que l'on remporte (2-1), en est un bel exemple. Ceux qui aiment vraiment les Bleus ont apprécié.

Ils vous imaginent aller loin dans cette compétition, et c'est un peu une surprise, non ?

Le premier objectif du staff des Bleus et des joueurs est d'atteindre les quarts de finale et, par conséquent, de sortir de notre poule D, très difficile, car il n'y a pas d'équipe facile contrairement à un Mondial où il y en a toujours une plus simple parmi les quatre. Vos sondés nous voient en demies ? Oui, mais pour y parvenir, il faut en passer par les quarts... Donc, remplissons ce premier challenge, il sera temps de juger plus tard.

Le groupe France vit bien, c'est aussi un atout supplémentaire !

Oui, mais je ne me fais pas d'illusions, avec une quarantaine de bonshommes ensemble, pendant un mois, il y aura des tensions, de l'électricité dans l'air. Je le sais, j'ai vécu ça. À nous d'apporter la "positive attitude".

Les sondés estiment également que les deux internationaux les plus importants de l'équipe sont Benzema et Lloris, soit les deux extrêmes de l'équipe. C'est aussi votre avis ?

Oui. C'est mon point de vue. Et les Bleus constitueront un adversaire de qualité quand ils disposeront d'une épine dorsale de la même qualité, avec un 6 et un 10 de grand talent. Déjà, les deux cités sont une belle garantie pour nous.

Visiblement, ils comptent aussi sur Yoann Gourcuff...

Je ne veux pas commencer à faire de cas particulier. Yoann est dans le groupe et, à mes yeux, il en fait partie depuis toujours.

Quels sont les favoris pour vous, en sachant que la France apparaît en troisième position ?

L'Espagne a le potentiel pour gagner cet Euro 2012. Je la place un peu avant les autres, avec juste derrière l'Allemagne et les Pays-Bas. Mais les poules vont donner lieu à de belles empoignades et peut-être occasionner quelques surprises. La France ? Je ne vais pas me répéter. Commencer par les quarts... » ■ P. D. ET F. V.

2011-12 - L'ÉQUIPE TYPE DU GAGNANT, AURÉLIEN GARZIA (REZÉ)

GARDIEN STEVE MANDANDA
Marseille

DÉFENSEUR CENTRAL J.-ARMEL KANA-BIYIK
Rennes

DÉFENSEUR LATÉRAL MATHIEU DEBUCHY
Lille

MILIEU DÉFENSIF KIM KÄLLSTRÖM
Lyon

MILIEU OFFENSIF NENE
Paris-SG

ATTAQUANT OLIVIER GIROUD
Montpellier

DÉFENSEUR CENTRAL AYEM ABDENNOUR
Toulouse

DÉFENSEUR LATÉRAL GARY BOCALY
Montpellier

MILIEU DÉFENSIF YOUNÈS BELHANDA
Montpellier

MILIEU OFFENSIF EDEN HAZARD
Lille

ATTAQUANT LISANDRO LOPEZ
Lyon

LE CHAMPIONNAT DES ÉTOILES
FRANCE football

CHERS ENTRAÎNEURS

La saison 2011-12 s'est achevée par le sacre de Montpellier et la qualification en Ligue des champions du Paris-SG et de Lille. En Europa Ligue, les couleurs françaises seront représentées par Lyon, Marseille et Bordeaux tandis que Bastia, Reims et Troyes rejoignent l'élite et remplacent Caen, Dijon et Auxerre. L'intégralité des classements est à retrouver sur notre site Internet francefootball.fr et n'oubliez pas que le classement général ne prend en compte que les 34 meilleures journées de chaque participant. Bonne intersaison à tous et rendez-vous pour la reprise dès le vendredi 10 août !

BRAVO AU GRAND GAGNANT !

BRAUN

5000€ pour le vainqueur de la saison

et des rasoirs Braun Series à chaque journée

CLASSEMENT GÉNÉRAL INDIVIDUEL 2011-12

PSEUDO	POINTS		J.
aurelien.garzia	2433	▲	1
2. chrisdu53	2426	▼	1
3. YAVASSEMRMF	2415	▼	2
4. fc eva	2407	▶	4
5. PHALIP33	2403	▲	7
6. Louis-Jean	2400	▶	6
7. croggenedo	2399	▲	8
8. Ben 10	2394	▼	5
9. samo630	2390	▶	9
10. loic15130	2363	▲	12
11. mimitel	2353	▼	10
12. fievet7	2351	▲	26
13. rhuvzpoule30	2348	▼	11
14. remboub	2347	▶	14
15. pekelouch07	2345	▲	16
16. foot913	2338	▲	18
17. lilchichi95i	2335	▲	19
18. lucastom	2334	▲	32
19. cestbourgogne	2329	▼	13
20. OLIVIERLOSC59130	2328	▲	24
21. Morphine	2324	▼	15
22. julsou12	2321	▲	29
23. ASPO 007	2318	▲	34
24. fredu35	2317	▲	52
24. gaara.on	2317	▲	31
24. lione853	2317	▼	27
24. swimekoud	2317	▲	54
28. aerosnin	2315	▼	21
29. guiz879	2314	▲	49
29. SPARTACUS13	2314	▲	45
31. Kimydogg	2313	▲	41
32. adsept	2310	▲	35
32. gayl61	2310	▲	42
34. bebou985	2304	▲	58
34. samkoukar	2304	▼	25
36. didy10	2303	▲	69
37. calleaver	2301	▲	50

CLASSEMENT GÉNÉRAL DES COMMUNAUTÉS

PSEUDO	POINTS	PROG.	J.
1. HAGONDINS	2.329	▶	3
2. WARLOPLOSC59130	2.328	▶	2
3. gerry-millazzo-source	2.321	▲	4
4. julemma	2.278	▲	5
5. slyfcg	2.269	▼	3
6. ACS	2.261	▲	8
7. sarbois	1.250	▶	7
8. le quilleux	2.225	▲	11
8. Stockholmen	2.225	▲	9
10. Archivols	2.223	▲	15
11. Allenclossifiens	2.219	▲	16
12. chen'family	2.214	▲	18
13. EL TOQUE	2.207	▶	13
14. bastian	2.206	▲	28
14. Les culs rouges	2.206	▶	14
16. " SOR "	2.200	▼	12
17. corrs	2.196	▲	26
18. intexa	2.188	▼	6
19. cormoranlle-fc	2.179	▼	16
20. La Copa Championship	2.174	▲	23
21. finan hopital	2.174	▲	24

Jouez-la comme Mourinho.

BRAUN

Braun s'associe au Championnat des Étoiles France Football.

5000€ à gagner

et de nombreux rasoirs Braun Series.

Participez au championnat en vous inscrivant sur football

EXTRAIT DU RÈGLEMENT Jeu-concours gratuit et sans obligation d'achat organisé par L'ÉQUIPE SA [illegible] Conformément à la loi n° 78-17 du 6 janvier 1978 modifiée, dite « loi informatique et libertés », tout participant dispose d'un droit d'accès, de modification, de rectification et de suppression des informations qui le concernent (il peut exercer auprès de L'ÉQUIPE SA). Il peut également refuser que ces informations soient cédées éventuellement à des tiers.

GÉNÉRATION 87 LA LONGUE MA

EN MAI 2004, ils étaient champions d'Europe des 17 ans. Huit ans plus tard, Benzema, Nasri, Ménez e sont enfin réunis en équipe de France pour une phase finale. Entre-temps, ils sont passés par tous le

PATRICK DESSAULT, FRANÇOIS VERDENET
pdessault@francefootball.fr
fverdenet@francefootball.fr

QUAND LAURENT BLANC DÉCIDE DE N'EMMENER AUCUN DES 23 DE KNYSNA en Norvège pour le premier match amical des Bleus, en août 2010, à Oslo, il convoque cependant du talent à la pelle. Les quatre cracks de la génération 87, ignorés quelques semaines plus tôt par Raymond Domenech pour l'Afrique du Sud, en font partie. C'est la première fois depuis le 15 mai 2004 et leur titre de champion d'Europe des moins de 17 ans, conquis à Châteauroux contre l'Espagne de Piqué et Fabregas (2-1 en finale), que Karim Benzema, Samir Nasri, Jérémy Ménez et Hatem Ben Harfa se côtoient à nouveau sous une bannière bleue. Six ans plus tard... Une éternité. Le prix à payer pour mûrir ? Peut-être. Ce soir-là, à Oslo, ils jouent dix-huit minutes ensemble. Dimanche à Valenciennes, face à l'Islande, le sélectionneur a renouvelé l'expérience en alignant d'entrée le quatuor de cadors. Un signe fort envoyé à ces quatre mousquetaires qui ont le jeu en eux. Il ne leur reste plus qu'à s'imposer de nouveau ensemble.

2004-2006 : LE MONDIAL ARRIVE TROP TÔT

En 2004, la hiérarchie n'est pas celle que l'on connaît aujourd'hui. Karim Benzema n'est pas titulaire lors de cette finale continentale des U17. Les trois autres, si. Ses éducateurs le décrivent comme un attaquant un peu lourd, un peu nonchalant. Il est aussi le plus jeune et le plus introverti. Quelques-uns doutent de son épanouissement sur le plan international. Ce n'est pas le cas pour ses copains de chambrée. À seize ans et demi, en mars 2004, Jérémy Ménez a déjà signé un premier contrat pro de trois ans avec Sochaux. Les plus grands lui couraient après. Surtout Alex Ferguson, qui l'a invité avec son frère aîné, Kevin, à Manchester, pour lui proposer de multiplier son premier salaire par dix. Ménez, le plus précoce des quatre, débute avec Sochaux à Ajaccio, en août 2004, tout comme Ben Arfa avec Lyon, à Nice, le même mois. Nasri s'engage avec Marseille et est titulaire pour la première fois à Sochaux, en septembre 2004. Benzema, lui, est à la traîne : il se lie pour trois ans avec l'OL, en janvier 2005. Logiquement, il débute en Ligue 1 après ses camarades de promotion : le 15 janvier 2005, contre Metz. Son accélération va être brutale et sèche. Quand il est présenté au groupe pro, il assure qu'il est là « pour leur piquer leur place ».

Ben Arfa, vedette d'un reportage sur Canal+ *(À la Clairefontaine)*, est le plus culotté de tous. Quelques années auparavant, jeune aspirant, lors d'un tournoi qu'il dispute sous les couleurs de Rennes, il va trouver les entraîneurs de Lyon et leur donne son numéro de portable pour qu'ils le contactent. Courant 2005, le jeune homme, qui a la double nationalité franco-tunisienne, décline une sélection du pays d'origine de ses parents. Même avec une place assurée au Mondial 2006 en Allemagne au bout. Roger Lemerre, alors sélectionneur tunisien, a tenté sa chance, en vain. Chez les Espoirs, leur carrière internationale n'a pas le relief escompté. Davantage préoccupés par leur carrière en club, ils ne comptent qu'une poignée de sélections. Le surdoué Ben Arfa a déjà des relations tendues avec ses entraîneurs et ses dirigeants. Il séchera la finale de la Gambardella, en mai 2006. Le parcours de ses compagnons de route est moins cahoteux. La preuve ? En mai 2006, Jérémy Ménez est transféré pour quatre ans à Monaco contre 4 M€. Mais le Mondial arrive un peu tôt pour nos quatre champions d'Europe, âgés de dix-neuf ans. Aucun d'entre eux n'est dans la course.

EURO 2004 DES MOINS DE 17 ANS

FINALE

▶ **Le 15 mai 2004, à Châteauroux (stade Gaston-Petit), FRANCE-Espagne : 2-1 (1-0). Spectateurs :** 12 000. **Arbitre :** M. Zografos (GRE). **Buts :** Constant (1re), Nasri (78e) pour la France ; Piqué (63e) pour l'Espagne. **Avertissements :** Yahiaoui (51e) pour la France ; Cristian (21e), Fabregas (28e), Mario (50e) pour l'Espagne. **France :** Costil - Akakpo, El-Mourabet, Thicot (c.), Mangani - Constant (Songo'o, 57e), Yahiaoui, Ducasse, Nasri - Ménez, Ben Arfa. **Entr. :** Bergeroo. **Espagne :** Adan - Cristian, Lomban, Piqué, Pepe Pla (c.) - Fabregas, Mario - Carmona, Javi Garcia (Jonathan Pereira, 41e), Marcos (Diego Capel, 41e) - Pedraza. **Entr. :** Santisteban.

2006-2008 : CONFLIT DE GÉNÉRATION À L'EURO

Samir Nasri mûrit doucement à l'OM, qui compte sur lui et le lui montre. En retour, il accepte de prolonger son contrat « car je veux que Marseille récupère de l'argent quand je partirai », dit-il. Benzema, guidé par Gérard Houllier qui l'a fait débuter en L1 à Lyon, commence à y prendre goût. Ses premiers buts suscitent davantage l'intérêt que les envolées, les dribbles et les sautes d'humeur de Ben Arfa, moins constant. La question est alors la suivante : quand le sélectionneur va-t-il les appeler à l'échelon supérieur sachant que leur passage en Espoirs n'a pas été convaincant ? Le 28 mars 2007, Nasri et Benzema sont titulaires contre l'Autriche, en amical : victoire 1-0, passe du premier sur coup franc, but du second. La presse s'enflamme. En octobre 2007, Ben Arfa fête ses débuts chez les Bleus aux Féroé : succès 6-0 avec un but à la clé. Et, derrière, à Nantes, contre la Lituanie, il offre un but à Henry. Ben Arfa va pourtant rater le Championnat d'Europe. De peu, certes, puisqu'il fait partie des sept malheureux invités à quitter Tignes en hélicoptère. Dans la foulée, il quitte également Lyon pour l'OM, qui signe un chèque de 12 M€ pour quatre ans, tandis que Nasri

Benzema-Ben Arfa, ici face à l'Islande (3-2), une complicité technique qui demande confirmation.

s'engage avec Arsenal. Montant du transfert ? 16,5 M€ pour quatre ans. Ménez, lui, a disparu de la circulation. Début 2008, il avait été appelé par Raymond Domenech dans une liste élargie pour *jouer l'Espagne, à Malaga, en amical. En fait, il se* contentera du Congo, en A', à Marbella. Benzema, meilleur buteur de Ligue 1 (20 buts), et Nasri sont du voyage en Suisse pour l'Euro. Un vrai chemin de croix. L'équipe de France est divisée en deux. Les anciens, Henry en tête, n'apprécient pas les manières des jeunots, notamment quand Nasri s'assoit sciemment à sa place à l'avant du car. Un crime de lèse-majesté. Benzema se voit reprocher de traîner les pieds, de faire la gueule et d'avoir toujours son casque sur les oreilles. Domenech n'a aucune autorité sur son groupe qui part en brioche. Sur le terrain, c'est un fiasco collectif. Lors du premier match, contre la Roumanie (0-0), Benzema est titulaire. À la 78e minute, il cède sa place à Nasri. Face aux Pays-Bas (1-4), les deux joueurs restent sur le banc. Contre l'Italie (0-2), Benzema retrouve l'équipe de départ. Nasri entre en jeu dès la 10e minute à la place de Ribéry, gravement blessé. Mais, seize minutes plus tard, il doit déjà sortir pour permettre à Boumsong de s'installer en défense centrale après l'expulsion d'Abidal. L'Euro des Bleus a définitivement viré au cauchemar.

2008-2010 : TOUS ABSENTS EN AFRIQUE DU SUD

En août 2008, Ménez, qui ne compte toujours pas la moindre sélection, signe à l'AS Roma pour quatre ans et 10,5 M€ de transfert. Benzema a pris son envol malgré l'échec de l'Euro. Pour son dernier exercice à l'OL, il marque encore 17 buts et termine derrière Gignac (24). En juillet 2009, il est transféré au Real Madrid contre 35 M€. Sa première saison en Liga, sous les ordres de Manuel Pellegrini, est délicate. Domenech se sert de ce prétexte pour l'ignorer. Benzema ne fait même pas partie d'une liste élargie de trente noms que le sélectionneur communique en direct dans le journal de 20 heures de TF1, le 11 mai 2010. Pour justifier son absence, il évoquera « des critères qui ne sont pas forcément visibles », avant d'ajouter : « Il faut aussi un peu de fraîcheur, des joueurs qui ont envie. Karim a eu une saison difficile. Il a le talent pour rebondir et tout l'avenir devant lui. » En creux, Domenech vise le manque d'implication de l'attaquant du Real et lui préfère, en attaque, Gignac et Cissé. Le même motif explique l'absence de Nasri, malgré une saison honorable à Arsenal, comme si les événements de l'Euro 2008 avaient lié leur destin. « Si on avait été en Afrique du Sud, assure un jour Nasri, je suis persuadé qu'on nous aurait collé ça sur le dos. » Ben Arfa, en revanche, figure bien parmi les trente. Mais, une semaine plus tard, il est une fois de plus victime du dernier élagage au profit de Valbuena. Quant à Ménez, il reste très éloigné des Bleus. Aucun des quatre n'est donc du voyage en Afrique du Sud. C'est dire le peu d'estime qu'ils suscitent aux yeux du sélectionneur de l'époque.

2010-2012 : LE RAPPEL GÉNÉRAL DE BLANC

Ben Arfa n'a alors plus porté le maillot bleu depuis France-Tunisie (3-1), en octobre 2008. Il est cependant du voyage en Norvège (défaite 2-1), *pour le premier match de Blanc sélectionneur.* Entré en jeu à la mi-temps, il ouvre le score trois minutes plus tard. Alors qu'il pouvait espérer une sélection pour les deux premiers matches de qualification à l'Euro, contre la Biélorussie et la Bosnie, il se lance dans une grève de l'entraînement à Marseille, à la suite d'incompréhensions répétées avec Didier Deschamps. Logiquement, Blanc ne le retient pas. En août, Ben Arfa est prêté à Newcastle, avant d'y être transféré pour 6 M€. Hélas, le 3 octobre, après de bons débuts, il est gravement blessé à Manchester City, sur un tacle assassin du Néerlandais De Jong qui lui brise la jambe gauche. Jusqu'à France-Islande, à Valenciennes, Ben Arfa n'apparaîtra plus en équipe de France. Mais il a fini très fort à Newcastle, justifiant le rappel de Blanc.

Dans le même temps, Ménez découvre enfin les Bleus, contre la Norvège, et s'installe dans le groupe. De retour en France, au PSG, à l'été 2011, il profite d'un statut de titulaire et de bonnes statistiques (7 buts, 12 passes décisives) pour conforter sa place. Benzema et Nasri sont respectivement champion d'Espagne avec le Real Madrid et champion d'Angleterre avec Manchester City. Ils sont devenus des éléments importants dans leurs clubs. Pour eux, c'est aussi le moment de cueillir les fruits internationaux tant promis. Benzema, relancé par Blanc, est devenu incontournable chez les Bleus. Nasri cherche encore sa place (dans l'axe ou à droite) et a poussé un coup de gueule dans *FF*, en septembre 2011, car il avait le sentiment d'être un peu le bouc émissaire du sélectionneur. Comme d'habitude, on n'entend pas Ménez. Il parle avec ses pieds, et plutôt bien. Et, surprise, on nous a changé Ben Arfa, trop content sans doute d'être là. Il revient de loin et ne tient pas à évoquer la génération 87. Trop de pression ? « Non, les Bleus ne se résument pas à quatre joueurs, c'est avant tout un collectif. Si on veut réussir quelque chose, c'est à vingt-trois qu'on y parviendra. » ■ P. D. ET F. V.

BERGEROO « BEN ARFA ÉTAIT LE PLUS FORT »

L'ENTRAÎNEUR NATIONAL A EMMENÉ LA GÉNÉRATION 87 JUSQU'AU TITRE DE CHAMPION D'EUROPE DES 17 ANS EN 2004. SOUVENIRS.

« Philippe Bergeroo, qui de Benzema, Nasri, Ben Arfa ou Ménez était le plus doué à dix-sept ans ?

Hatem était le plus fort. Il avait un sens du dribble incroyable. Il pouvait décanter des matches quand il le voulait. Je me souviens d'un match en Suède qu'on gagne 5-1. Sur un corner des Suédois, il a récupéré le ballon, traversé tout le terrain en éliminant cinq ou six adversaires pour aller marquer. Mais les quatre possédaient une qualité technique bien au-dessus de la moyenne. Mon problème était surtout de les faire jouer ensemble. À l'entraînement, j'étais obligé de mettre des chèmes à une ou deux touches de balle.

Beaucoup de vos collègues disent pourtant que Jérémy Ménez était le plus talentueux du quatuor…

Jérémy était aussi un talent précoce. Mais il a toujours manqué de régularité chez les jeunes. Pendant soixante minutes, on ne le voyait presque pas et, d'un coup, il mettait le feu. Il a mis du temps à se stabiliser, à acquérir une maturité dans l'effort. C'est sans doute pour ça qu'il est arrivé après les trois autres chez les A. Mais celui qui m'a le plus impressionné *dans sa progression, c'est Karim. Avant l'Euro des 17 ans, je* cherchais un attaquant. René *(Girard)* avait fait le Tournoi de Montaigu. Il m'avait signalé un attaquant de Lyon. Je l'ai pris en stage de préparation à Soulac. À la fin du premier entraînement, je lui ai tout de suite demandé s'il avait ses papiers !

Et Samir Nasri ?

Il avait une confiance impressionnante en lui. C'était le plus mature de la bande. Tous s'intéressaient au football, mais Samir, c'était du matin au soir ! Avant la finale contre l'Espagne de Fabregas et Piqué, il était venu me voir sur la touche pour me dire de ne pas m'inquiéter, qu'ils allaient gagner. Tous voulaient y arriver. Cette promotion était exceptionnelle.

Êtes-vous surpris de les retrouver ensemble aussi tardivement en équipe de France ?

Mais ils n'ont que vingt-quatre, vingt-cinq ans ! On a cette impression parce qu'ils ont été médiatisés très jeunes. Karim et Samir sont internationaux depuis plus de cinq ans. Le "problème" de cette génération est qu'elle a signé pro à dix-sept ans. C'était un moyen de les protéger des gros clubs étrangers. Je pense que certains ont été perturbés par cette ascension rapide. Il fallait quand même la digérer.

Avec eux, l'objectif est plutôt 2014 ?

La Coupe du monde, mais surtout l'Euro 2016 en France. Le travail de Blanc me rappelle un peu celui d'Aimé Jacquet. En 1996, il avait pris le risque d'installer des jeunes, et en particulier Zidane, au centre de sa stratégie. C'était une passerelle vers 1998. Blanc fait la même chose avec la génération 1987, mais aussi celle de 1986 qui avait été championne d'Europe des 19 ans. Lloris, Kaboul, Diaby, Cabaye et Gourcuff en faisaient partie. Ces deux belles promotions progressent au plus haut niveau. Elles ne vont pas tarder à s'affirmer. » ■ F. V.

UN QUATUOR EN SOL MINEUR

EN TENTANT LE PARI DE L'AUDACE dès le coup d'envoi de France-Islande (3-2), Laurent Blanc n'a guère été récompensé. Aligné ensemble pour la première fois comme titulaire chez les A, le quatuor Benzema-Ben Arfa-Ménez-Nasri n'a pas fait d'étincelles. Il a évolué trop souvent sur un rythme différent. Les enchaînements ont eu du mal à suivre, particulièrement sur le côté gauche de Ménez. En meneur de jeu, Samir Nasri n'a pu rebrancher les fils d'une entente passée et que l'on croit toujours pleine d'avenir. Il a fallu sa dislocation à l'heure de jeu pour voir les Bleus se réveiller et reprendre la main sur cette rencontre qui aurait pu mal tourner sans l'entrée en jeu de taulliers comme Ribéry et Malouda. Malgré quelques combinaisons bien senties, notamment entre les ex-Lyonnais Benzema et Ben Arfa en fin de première période, la génération 87 n'a pas marqué les points espérés. Sur la route de l'Ukraine, elle a encore besoin de se roder. ■ F. V.

SOYEZ PRÊTS ! MARDI 5 JUIN

L'ÉQUIPE + FRANCE football SPÉCIAL ÉQUIPE DE FRANCE + GUIDE DE L'EURO

L'ÉQUIPE ~~1 €~~ 0,90 € + FRANCE FOOTBALL MARDI ~~2,20 €~~ 2,10 € = 3 €

Vous pouvez acquérir séparément France Football par abonnement (ensemble des offres disponibles en écrivant à abo@francefootball.fr), ou acquérir France Football sur tablette (2,39 euros pour l'édition du mardi et 1,59 euro pour l'édition du vendredi), ou sur simple demande, dans la limite des stocks disponibles, en adressant un chèque 2,20 euros pour l'édition du mardi, ou 1,60 euro pour l'édition du vendredi, et en indiquant le numéro de parution, à l'ordre de France Football, à l'adresse suivante : France Football, service des ventes au numéro, 4, cours de l'Ile-Seguin BP 10302, 92102 Boulogne-Billancourt cedex (remboursement de l'affranchissement de votre courrier).

FRANCE football

LES CIGOGNES SONT DE RETOUR !

LAISSÉS MOURANTS, les Alsaciens renaissent. La saison prochaine, ils joueront en CFA, et c'est déjà un heureux événement vu les batailles qui perdurent dans les couloirs...

ARNAUD TULIPIER, à Strasbourg
atulipier@francefootball.fr

LA NOSTALGIE A DE L'AVENIR. À les entendre beugler cet air suranné, que quelques-uns, trop jeunes ou trop connaisseurs en musique peut-être, ne connaissaient sûrement pas il y a un mois de cela, inutile de se demander pourquoi les Zénith de chaque recoin de France ne désemplissent pas de quadras, quinquas, sexas venus fredonner les chansons de leurs belles années. Ils sont là, vêtus de bleu, sagement parqués derrière la ligne de touche, face à la tribune d'honneur d'où les contemplent ceux qu'ils ont admirés toute l'année, et c'est en l'honneur du meilleur d'entre eux qu'ils ont entonné – en *la* majeur, trois dièses à la *clé*, *s'il* vous plaît – un chant que les moins de trente-neuf ans peuvent difficilement (re)connaître. « Lady lady lady lady lady lady lay »... Comme ce n'est pas sa tournée, enfin celle d'âge tendre, Pierre Groscolas ne recevra aucun droit d'auteur pour son tube, cette fois, mais il a fourni un hymne au peuple du Racing, et c'est suffisamment beau pour émouvoir celui à qui c'est adressé. « Franchement, avoir sa propre chanson en CFA2, ce n'est pas donné à tout le monde », fanfaronnait gentiment David Lédy, joueur strasbourgeois de la saison.

CLUB MAUDIT, CLUB BÉNI, CLUB CHÉRI. Ce n'est pas donné non plus à tout le monde de rester quand son club plonge en CFA2 et qu'on a des offres de L2 (Boulogne, Amiens), comme c'était son cas il y a pile un an. Mais ce n'est certainement pas donné à tout le monde de jouer au Racing quand on est alsacien, et de vivre des moments de grâce comme ceux de ce samedi, lorsque la marée bleue de la Meinau lui jetait son amour à la figure, lui tirant les larmes de celui qui sait qu'il peut désormais partir.
Cette scène, et cent autres, résumait à la fois la grandeur et la fatalité du destin du Racing Strasbourg, club maudit, club béni, aimé jusqu'à la déraison, adoré jusqu'à la destruction par toute une région. Il est peu de clubs en France qui auraient survécu aux événements qui l'ont agité ces dernières années, mais il en est encore moins qui se complairaient à vivre dans la tragicomédie permanente.
Si le Racing se sent autant revivre, c'est qu'il s'est cru mort après sa liquidation l'été dernier, et si ses supporters le fêtent ainsi, c'est qu'ils ont eu peur de porter le deuil à jamais. Un peu comme une famille entoure un mourant et reste unie lorsqu'il guérit. « Je suis du Sud, je connais la ferveur qui existe là-bas, assure le milieu Anthony Sichi. Même les supporters de l'OM, je ne sais pas s'il y en aurait autant si le club descendait en CFA2 ! Il y a peu de clubs en France à qui ça arriverait. J'ai disputé une centaine de matches en National, en L2, même en *L1 (à Istres)*, jamais je n'ai vécu des instants comme cela. Cinq cents mecs qui se déplacent pour vous suivre dans des stades de campagne, jamais je n'ai vu ça ! »

« SI ON NE MONTAIT PAS, C'ÉTAIT FINI. » Quelques fois, il a fallu demander son chemin pour trouver le stade, voire la ville. Parce que le Racing est allé dans des contrées qu'il n'avait jamais explorées, et qui n'étaient pas de son monde jusque-là. Terminé les voyages à Paris : si on passait rue de la Paix, c'était à Saint-Louis. Fini les escapades dans le vieux Lille, vive le pique-nique sur les bords de l'Ill, à *Illzach-Modenheim*. Et plus la peine de descendre la Canebière, mais la rue du maire Schapp, à Steinseltz. David Lédy, pourtant de la région, avoue avoir révisé sa géo. « Je suis alsacien, pourtant, mais on est allés dans des coins que je ne connaissais même pas ! Steinseltz, jamais je n'aurais pensé jouer un jour là-bas un match sous le maillot du Racing... »
Il ne s'agit pas de moquer ces bourgs méritants de s'être hissés à ce niveau, mais plutôt le Racing d'y avoir sombré. Et de complimenter ceux qui le sortent aujourd'hui de ce bourbier, d'autant que rien ne leur a été épargné. Parce qu'évidemment le maillot flottait d'autant plus dans le dos qu'y figuraient des noms familiers : Pinaud, Sichi, Lédy, Golliard... jusqu'à Sikimic, revenu en cours de saison après avoir fui lorsque Strasbourg fichait la trouille jusqu'à ses plus fidèles. Preuve de la crédibilité sportive retrouvée par le Racing. Une gageure, à en croire le défenseur Billy Modeste. « On a fait le boulot, et ça rend deux fois plus fiers car on était attendus chaque week-end. Les adversaires avaient pointé notre match sur le calendrier, cela se sentait. » « Ils avaient les dents qui rayaient le parquet car ils jouaient leur club de cœur, celui qui les faisait rêver quand ils étaient petits, a remarqué Sichi. C'est comme si moi je jouais l'OM, je serais comme un fou. »

> En CFA2, on pensait vraiment que ça allait se calmer.
> **David Lédy**

La folie les a guettés, eux aussi. Un mal plus insidieux, mais familier tant il est récurrent et a joué avec la santé tant mentale que financière du Racing depuis des années. Face à des adversaires sans pitié, engagés dans un défi où le pardon n'était pas une solution (« Si on ne montait pas cette année, c'était fini pour le club, mais aussi pour nos carrières », assure Sichi), les Strasbourgeois avaient besoin de sérénité. Leur année a été polluée par des luttes de pouvoir qu'ils croyaient disparues. « En CFA2, on pensait vraiment que ça allait se calmer », reconnaît Lédy. Que, tombé si bas, le Racing n'intéresserait *plus les sangsues qui lui pompent* l'énergie et l'air depuis longtemps. C'est ainsi dans l'entourage de chaque club qui a un peuple et une histoire, et Strasbourg a l'un et l'autre, avec en bonus une propension à s'empoisonner l'existence.

LA GUERRE EST (RE)DÉCLARÉE. L'été dernier, un homme d'affaires alsacien basé à Paris, Frédéric Sitterlé, arrivait pour sauver le club, coopté par la mairie, l'association et tout le reste. Un an plus tard, il est honni juste un peu moins que son

Après leur dernier match de la saison à la Meinau, les Strasbourgeois, victorieux de Jarville (3-0), ont pu arroser leur montée en CFA.

prédécesseur, Jafar Hilali, qui a d'ailleurs eu le toupet il y a quelques semaines de proposer de racheter un club qu'il avait laissé à l'état de cadavre ! Ses ennemis d'hier sont aujourd'hui ceux de Sitterlé, qui a juste payé 156 000 € pour racheter le nom et le logo du club et donné des garanties quand la mort et la DNCG rôdaient (« S'il n'avait pas été là, le club aurait sans doute coulé, mais le club a survécu cette saison grâce à l'argent de l'association », nuance Sichi). La mairie a dû débloquer une subvention exceptionnelle de 750 000 € en février, et l'association a payé le reste des coûts de la saison. Au terme de cette guéguerre misérable, le déficit semble coquet (1 M€) mais pas suffisamment pour effrayer d'éternels repreneurs, toujours aux aguets. Le club devrait donc s'en sortir, mais a renvoyé une nouvelle fois une image embarrassante. C'est ce que pense l'entraîneur François Keller : « Plein de gens s'étaient dit : "On ne retourne pas à la Meinau tant que l'autre (*Hilali*) est là." En début de saison, ils ont donc fait l'effort de revenir. Mais on en a lassé de nouveau certains. » Ses joueurs et lui ont offert au moins autant d'espoirs à d'autres avec cette remontée en CFA qui n'a l'air de rien mais donne espoir à tout. « Ce n'est qu'une première marche, il en reste à franchir, mais il fallait le faire », assure Sichi. « Le club ne l'oubliera jamais, c'est la première étape de la reconstruction », conclut Lédy. Le premier jour du reste de la vie d'un Racing passé si près de la fin... ■

KELLER PRÉNOM FRANÇOIS

FRÈRE DE MARC, CET ÉDUCATEUR DANS L'ÂME S'EST RÉVÉLÉ SUR LE BANC CETTE SAISON. EXPLOSÉ, LE FORFAIT. En juillet dernier, la facture de téléphone de François Keller affichait « 57 h 30 d'appels sortants », preuve que celui qui venait de passer du banc de la réserve du Racing à celui de l'équipe première, mais dans la même division (CFA2), jetait sa ligne partout où pouvait mordre le poisson. Il en a d'ailleurs ferré quelques-uns pour la division, mais s'il y a une personne à laquelle il n'a rien demandé, c'est à son frère, Marc, expert en la matière (il a été manager général du Racing et de Monaco). « C'était inutile : le niveau où on évolue n'était pas dans sa zone de recherche ! » sourit le benjamin (39 ans), à la carrière de joueur moins garnie que son aîné (Colmar, Fulham, Racing), mais qui possède les qualités humaines et techniques pour réussir comme coach.

Il se souviendra longtemps de sa prise de fonction, par défaut, après le naufrage et l'exode. Le Racing coulé, il a bien fallu écoper. « Cela faisait dix ans que je m'occupais de la formation au Racing. Le 1er juillet, à la liquidation, je me suis retrouvé au chômage. Mais, le 18, les jeunes revenaient et il n'y avait personne de prévu pour les entraîner. On m'a demandé d'y aller, je n'ai pas réfléchi, et certainement que, si je l'avais fait, j'aurais refusé tellement il y avait de difficultés. Mais je n'ai pas eu le temps de gamberger, il fallait les aider, on est parti ! »

Il s'est retrouvé à nettoyer les vestiaires et le linge avec ses adjoints, à négocier avec les plus réticents qui ne voulaient pas signer, logiquement effrayés par ce qu'ils avaient entendu depuis des années sur le compte (au sens propre et figuré) du Racing. Mais lorsqu'il a pu se focaliser sur sa fonction d'entraîneur, Strasbourg s'est mis à gagner, et pas n'importe comment. Il continuera la saison prochaine, en espérant n'avoir à se concentrer que sur le jeu, rien que sur le jeu. Mauvaise nouvelle pour son opérateur téléphonique... ■ **A. T.**

À partir de vendredi prochain, retrouvez chaque semaine dans *FF* une présentation des autres équipes promues cette saison en National et en CFA.

PITAU
UN SI GRAND ÉCART

SACRÉ DEUX FOIS CHAMPION DE FRANCE, avec Lens, puis Montpellier, à quatorze ans d'intervalle, le milieu de terrain des Héraultais a établi un record. Il tente de dénicher le parallèle entre ses deux épopées.

SON RÔLE « UN PEU UN GARDE-FOU »

À vingt ans, on n'est pas le même homme qu'à trente-quatre. Ni le même joueur. « À Lens, j'étais tout jeune, je venais d'intégrer l'effectif professionnel. J'étais dans une période d'apprentissage, se rappelle Pitau, qui s'assied à l'époque plusieurs fois sur le banc et entre en jeu à deux reprises pour un total de douze minutes en L1. Je terminais ma formation et j'avais la chance de côtoyer ces professionnels. J'en profitais pour tirer des enseignements sur ce qu'était et ce que devait être un joueur pro. » Il observe beaucoup et se sert de l'expérience des anciens, « les Wallemme, Sikora. Je leur demandais des conseils. Eux étaient disponibles et moi à l'écoute. À Montpellier, je tiens le rôle opposé. Je suis l'ancien, s'amuse celui que René Girard a surnommé "la machine à laver" les ballons et qui vient de signer une prolongation de contrat jusqu'en 2013. Avec d'autres *(NDLR : Jeunechamp notamment)*, nous sommes les plus expérimentés et on essaie de canaliser les plus jeunes, de partager notre vécu pour leur éviter de commettre certaines erreurs. Nous étions un peu des garde-fous. J'essaie d'avoir la même disponibilité que certains anciens avaient eue pour moi à Lens. C'est important. Surtout quand tu arrives en fin de carrière, à un âge où tu as acquis pas mal d'expérience, c'est à toi d'en faire profiter les autres. Et c'est ce qui permet de faire avancer un groupe. » À Auxerre, sitôt le coup de sifflet final donné, les Montpelliérains basculent dans une douce mais furieuse euphorie enivrante. Pitau prend alors un peu de recul et apporte un soin tout particulier à savourer l'instant à sa juste valeur. « Il y avait à côté de moi Mathieu Deplagne, vingt ans. Je lui ai dit : "Regarde bien ce qu'on a fait, regarde ça *(il insiste)*, et tu t'en rappelleras." J'avais connu ça dans sa situation, à l'époque. Quand t'as l'expérience, tu te dois de parler à tout le monde. Je n'ai pas fait 38 matches *(10 matches, dont seulement 2 titularisations)*, mais j'étais tout le temps dans le groupe. Je pense d'ailleurs que ce titre ne s'est pas construit sur cette saison, mais depuis la remontée en L1, sur plusieurs années. Et c'est aujourd'hui qu'on récolte les bénéfices de tout ce travail effectué. »

BIO EXPRESS

34 ans. Né le : 8 août 1977, à Douai (Nord). 1,78 *m* ; 71 kg. Milieu défensif. PARCOURS : Lens (1997-98), Créteil (1998-2001), Nice (2001-août 2004), Sochaux (août 2004-2009), Montpellier (depuis juin 2009). PALMARÈS : Championnat de France 1998 et 2012 ; Coupe de France 2007.

LES GROUPES « ZIANI-DROBNJAK COMPARABLE À BELHANDA-GIROUD »

Lorsqu'on lui propose d'évoquer les talents des deux groupes, Pitau voit immédiatement « pas mal de similitudes. À Lens, la doublette Ziani-

L'œil de François Brisson*

« C'est pas le genre à sortir des vannes de cow-boy ! »

« AVEC LENS, il n'avait participé qu'à deux matches de L1 mais je le considère autant champion de France que les autres. C'était un jeune attentif, sérieux et très professionnel, avec la tête bien sur les épaules. Cette saison-là, il a appris son métier dans un groupe qui perdait peu *(NDLR : jamais deux défaites de rang)*. Il ne jouait pas beaucoup, mais il avait le niveau. Déjà, à l'époque, son jeu était simple et propre. Seulement, il avait devant lui des gars comme Déhu, Foé, Debève, et c'était compliqué de les bouger. Il ne la ramenait pas, il restait à sa place mais ne se laissait pas marcher sur les pieds. Il fermait sa gueule et il bossait. Il était réservé, mais pas timide, tu sentais qu'il avait du caractère. C'était un mec "à l'ancienne", à la dure, un vrai Nordiste. C'est pas une grande gueule, du genre à faire le kakou, à sortir des vannes de cow-boy dans le vestiaire ! Mais c'était pas un junior non plus, il ne se cachait pas. Le rôle et l'importance qu'il tient aujourd'hui dans le vestiaire de Montpellier ne m'étonnent pas. Lens et Montpellier sont deux villes différentes, mais deux clubs qui se ressemblent. Et, forcément, le sacre montpelliérain m'a fait penser au nôtre avec Lens. » ■

** François Brisson était entraîneur adjoint du RC Lens lors de la saison du titre. Aujourd'hui, il est membre de la cellule de recrutement de l'Olympique de Marseille.*

14 ans après

Nombre d'années séparant le premier du dernier titre de champion remportés par un même joueur depuis l'après-guerre

PITAU	14 ans	1998, Lens/2012, Montpellier
DELACHET	13 ans	1971, Marseille/1984, Bordeaux
ROCHETEAU	12 ans	1974, Saint-Étienne/1986, Paris-SG
HERBIN	11 ans	1964-1975, Saint-Étienne
JONQUET	11 ans	1949-1960, Reims
MEKHLOUFI	11 ans	1957-1968, Saint-Étienne
AMOROS	10 ans	1982, Monaco/1992, Marseille
BERTRAND-DEMANES	10 ans	1973-1983, Nantes
COURBIS	10 ans	1972, Marseille/1982, Monaco
ETTORI	10 ans	1978-1988, Monaco
RIO	10 ans	1973-1983, Nantes
SIATKA	10 ans	1955, Reims/1965, Nantes
TRIANTAFILOS	10 ans	1967, Saint-Étienne/1977, Nantes

Drobnjak », arrivée à l'intersaison et qui avait déjà fait ses preuves du côté de Bastia, « est comparable à la paire Belhanda-Giroud. Les Smicer et Vairelles sont les Utaka et Camara d'aujourd'hui. Tu as aussi des anciens, des gars d'expérience sur lesquels t'appuyer : Hilton, Jeunechamp, d'un côté, de l'autre Wallemme, Sikora. » Ces deux-là sortent du centre de formation lensois, comme d'autres (Magnier, Lachor, Déhu, notamment, en plus de Pitau). Cette « forte identité avec plusieurs joueurs formés au club » se retrouve à Montpellier avec les Jourdren, Yanga-Mbiwa, Saihi, Stambouli, Belhanda et Cabella. « Si t'as une bonne alchimie entre des joueurs d'expérience et d'autres en devenir, ça porte ses fruits. Les réussites du Lens 98 et du Montpellier de cette année en sont la preuve. »

LA COURSE AU TITRE « À LENS, ON ÉTAIT RESTÉS CACHÉS PLUS LONGTEMPS »

Au moment de débuter la saison qui les verra couronnés rois de France sur la pelouse de l'Abbé-Deschamps à Auxerre, le RCL et le MHSC ne sont pas programmés pour jouer les tout premiers rôles. « À Lens, on était restés cachés un peu plus longtemps. On était à l'affût et on est sortis un peu au dernier moment *(à quatre journées de la fin, Lens s'impose à Metz 2-0 et passe en tête)*. Avec Montpellier, on est toujours restés en haut du tableau *(une seule fois hors du podium, au terme de la 8e journée)*. Du coup, on était davantage soumis à la pression. Dans la gestion de l'événement, c'était un peu différent. » Le déclic, la prise de conscience collective, eux, sont similaires. Et interviennent sur le terrain du rival et deuxième au final : à Metz (0-2, 30e journée) pour les Lensois, et au Parc des Princes face au PSG (2-2, 24e journée) pour le MHSC. « Si certains ne pensaient pas qu'on pût réaliser cet exploit, c'est avec ce match qu'ils vont se rendre compte qu'on pouvait rivaliser avec les gros. C'est après ce match face au PSG qu'on s'est dit : "Pourquoi pas aller jusqu'au bout ?" C'est peut-être cette rencontre qui a fait la différence. Ensuite, on ne s'est pas pris la tête, on ne s'est pas mis de pression particulière, supplémentaire, on se disait juste de jouer notre jeu pour ne pas avoir de regrets. »

L'ENCADREMENT « MARTEL ET NICOLLIN, C'EST LE MÊME STYLE DE PRÉSIDENT »

À l'époque, le président lensois Gervais Martel n'avait pas pris de pari capillaire osé (dommage, on l'aurait bien vu avec une coupe nuque longue, à la Tony Vairelles, aux couleurs Sang et Or...), contrairement à son homologue montpelliérain, fier comme un coq avec sa crête aux couleurs du club héraultais. Pourtant, les deux hommes, amis dans la vie, se ressemblent. Pour ce qu'ils sont et ce qu'ils représentent. Chaleureux, forts en gueule et finalement tellement humains, Chouchou (il fallait bien trouver un surnom à Gervais Martel) et Loulou sont emblématiques. « Ce sont de véritables passionnés, lâche Pitau. Ils aiment tant leur club. Ils ont tout fait pour lui, ils en sont les garants des valeurs. Gervais Martel et Louis Nicollin, c'est le même style de président. » Cette sorte de proximité est également perceptible entre Daniel Leclercq et René Girard, « deux entraîneurs exigeants qui connaissent bien leur métier, qui ont une ligne de conduite et qui n'en dérogent pas. Après, humainement, ce sont deux caractères complètement différents. Daniel est plus introverti, il garde beaucoup les choses en lui. René est beaucoup plus extraverti. »

LES CÉLÉBRATIONS « DU TRACTEUR AU BUS À IMPÉRIALE »

Avant de quitter Auxerre, où le RCL vient d'être sacré, pour rentrer à la maison, Gervais Martel prévient : « Préparez-vous parce qu'on va arriver et ça va barder ! » C'est le cas. Trente mille se pointent à Bollaert, en pleine nuit, pour fêter le titre avec les champions de France de retour de Bourgogne. « L'impact du titre était sans doute plus fort à Lens, où il a été reçu comme une récompense pour beaucoup de gens, pour tout le Nord-Pas-de-Calais qui s'identifie énormément au football. Des gens se privent dans leur vie quotidienne pour venir au stade, le titre a été quelque chose de très intense. À Montpellier aussi, mais ici on a la malchance et la chance d'avoir beaucoup de sports de haut niveau. Cette diversité donne énormément de choix au public. Après, ça reste un plus pour la région. Et, on l'a vu sur la fin, il y a du monde derrière nous. C'était sympa. »
Du dimanche 10 mai 1998, Pitau se rappelle surtout de l'émission *Téléfoot*, effectuée en duplex du stade, et du défilé dans les rues de la ville. « On était dans une benne aux couleurs du club *(offerte à l'équipe pour la finale de la Coupe de France perdue une semaine plus tôt face au PSG, 1-2, et signée par tous les joueurs)* tirée par un tracteur, se remémore Pitau. À Montpellier, c'était à bord d'un bus à impériale. Avec les années, on est passés à la nouvelle technologie. On a profité des nouvelles inventions », se marre le milieu. Et si l'engouement populaire reste « comparable », l'emballement médiatique est « aujourd'hui bien plus important, c'est incontestable. Il y a beaucoup plus de médias qu'avant et ça prend une ampleur considérable. À ce niveau-là, le plus important était de rester nous-mêmes, disponibles et proches de notre public, quoi qu'il se passe. C'était la ligne de conduite qu'on s'était fixée. » Et respectée. Nicolas Machiavel a vu juste : « Ce n'est pas le titre qui honore l'homme, mais (bien) l'homme qui honore le titre.* » ■ THOMAS SIMON

** Nicolas Machiavel, dans* Discours sur la première décade de Tite-Live *(1531).*

> C'EST APRÈS CE MATCH FACE AU PARIS-SG QU'ON S'EST DIT : "POURQUOI PAS ALLER JUSQU'AU BOUT ?"

DES CROCOS AGITÉS DU

ALORS QU'ILS REVIENNENT BRILLAMMENT EN L2, les Gardois ont choisi de ne pas conserver leur coach, Thierry

ARNAUD TULIPIER
atulipier@francefootball.fr

NÎMES OLYMPIQUE EST UN GRAND GARNEMENT, attachant mais désespérant chenapan pour qui la vie n'est que chamaillerie. Il s'invente régulièrement des poussées de fièvre qui lui font se sentir vivant, et c'est un mal qui semble bien trop incurable pour ne pas être génétique. « Tous les joueurs qui arrivent nous disent, quand ils repartent, qu'ils auraient dû prendre des notes pour faire un bouquin, ricane le régional et capitaine Benoit Poulain. Il y a beaucoup d'aléas, c'est le Sud. » La ressemblance a tout d'une évidence : « On dit que Nîmes est un petit OM », sourit le latéral Moussa Sidibé. « Au moins, on ne s'ennuie pas ! » réplique Poulain. C'est un peu comme si tout devait toujours se finir dans un bruit de vaisselle cassée, comme s'il fallait recoller les morceaux plutôt que les épousseter, et qu'importe après tout les plaintes des voisins. Ici, on ne se sent vivant qu'en se chamaillant, qu'en s'inventant même, parfois, des tracas là où il n'y en a pas. « Depuis l'âge de treize ans que je suis ici, j'en ai vu des trucs positifs et négatifs, soupire l'attaquant Nicolas Bénézet. C'est un club particulier, mais le président veut tout faire pour que ça s'arrête. »

Il a de drôles de manières de le montrer. Le voilà aujourd'hui qu'il congédie son entraîneur, Thierry Froger, et ce ne serait que péripétie si celui-ci n'avait été à la manœuvre lors de la récente remontée en Ligue 2, opération de l'avant-dernière chance. « Si on avait échoué cette année, il aurait fallu tout jouer sur une saison et ç'aurait été compliqué, reconnaît le président Gazeau. On s'était fragilisé en réalisant d'importants investissements car j'étais persuadé qu'il est plus facile de rebondir aussitôt en gardant l'effectif plutôt qu'en s'installant en National. Cette remontée nous arrange bien, elle enlève beaucoup de points d'interrogation, notamment au niveau du centre de formation, qui est mon bébé. »

« FROGER A REMIS TOUT LE MONDE À L'ENDROIT. » Pour remercier Froger, Nîmes l'a donc… remercié, ou plutôt ne l'a pas retenu, au moins pour service rendu. Son contrat d'un peu plus d'une année est sur le point de s'achever, et il ne lui sera proposé nulle extension de garantie. Jean-Louis Gazeau n'en avait aucune sur l'avenir de sa relation avec son entraîneur. « Il vaut mieux se séparer maintenant que se chamailler plus tard », glisse-t-il, dans une formule qui dit tout de la relation entre les deux hommes et avec ceux qui les entourent. Les rapports ont parfois été tendus alors que le ciel était dégagé et les résultats favorables en National. Cependant, Gazeau n'a pas été tenté de vérifier s'ils

Habib Baldé et ses coéquipiers exultent après le match contre Le Poiré-sur-Vie (2-0). Nîmes n'aura connu qu'une saison le purgatoire du National.

L'OMBRE DU CHAMPION

IL Y A LONGTEMPS, si longtemps, une demi-douzaine d'années peut-être, alors que sa Paillade n'était pas reine de France, Louis Nicollin désespérait un tantinet devant les tribunes de sa Mosson désertée. Il avait eu cette confession fugace, mais coupable : « Si j'avais su, c'est à Nîmes que j'aurais fait le club, pas à Montpellier ! » Quand il a commencé, en 1974, Loulou ne rêvait pas d'une crête orange, mais de celle d'où les toisaient des Nîmois qui allaient terminer quatrièmes de Première Division. Le temps a passé, et il a été moins profitable aux Gardois qu'aux Héraultais, séparés par seulement cinquante kilomètres. Autrefois cadors, les premiers ne sont que Poulidor (vice-champions de France en 1958, 1959, 1960 et 1972 ; finalistes de la Coupe de France 1958, 1961 et 1996) de leurs winners de voisins (titre cette année, Coupe de France en 1990).

UNE CONCURRENCE LOYALE. Et cela tombe plutôt bien que le retour en Ligue 2 survienne alors que Montpellier fête son premier titre de champion. Cela a permis à Nîmes de ne pas être totalement noyé sous le déluge de la Mosson. « Le soir de la montée, c'était la liesse dans les rues de Nîmes, se souvient le président Gazeau. Pas à l'échelle de Montpellier, mais cela montre que l'on peut coexister. » La montée en National des cousins d'Uzès-Pont-du-Gard complète le tableau d'honneur et offre un label qualité à cette « terre de football », comme l'appelle Jean-Louis Gazeau. « Il existe une concurrence loyale. Bien sûr, Montpellier est plus attractif, et pour longtemps. Mais nous n'avons pas les mêmes spectateurs. » Au milieu coule le Vidourle, affluent du Gardon agissant comme une frontière. On ne se mélange pas entre voisins, entre cousins. Pour l'instant, chacun est encore dans son monde. Mais le président Gazeau a de la mémoire, et sa petite idée : « Il n'y a pas si longtemps, Montpellier n'était pas loin du National, alors il faut s'en inspirer pour permettre à Nîmes de retrouver la L1. » Montpellier l'attend déjà de pied ferme... ■ **A. T.**

BOCAL

Froger. Vraiment incorrigibles...

s'améliorerait dans la tempête en Ligue 2, si jamais elle se lève. « Je peux comprendre que cette décision puisse choquer, admet-il. Mais il faut vivre avec les gens pour les connaître. Ce n'est pas une question de personne, mais de méthode de travail. » Thierry Froger a la réputation d'être un homme dur, ce que certains Nîmois confirment. « Parfois, il s'emporte et dit des mots qui peuvent être blessants, raconte Bénézet. Moi, j'ai eu un problème avec lui, on a parlé et tout est rentré dans l'ordre. Mais il n'a pas froid aux yeux, il reste toujours lui-même. » Une qualité rare qui devient tare quand l'exigence se mue en intransigeance. Élevé deux fois au rang de meilleur entraîneur de L2 par *France Football* en 1996 (avec Le Mans) et 2004 (avec Gueugnon), Thierry Froger n'a plus à prouver son savoir-faire. Sur sa manière de faire, en revanche... « Le coach a apporté énormément, s'il n'avait pas été là on ne se serait sans doute pas remis de la descente et on ne serait pas remonté, assure Poulain. S'il s'en va, c'est à cause des à-côtés. Le coach est particulier dans son fonctionnement. Sa façon de manager ne correspond pas au président, c'est lui qui décide ! Mais je persiste à penser que c'était la meilleure personne pour la saison prochaine. » C'était en tout cas la meilleure pour celle qui vient de s'achever, à entendre le gardien Cyrille Merville. « Il faut féliciter l'entraîneur car le club partait de loin en termes de cohésion. Il a remis la tête de tout le monde à l'endroit. » La descente avait laissé de profondes traces du dérapage qui avait envoyé Nîmes dans le décor et risquait de l'empêcher de tenir la route en National. Les Crocos n'avaient pas attendu la fin de saison pour croquer leur entraîneur mais en avaient avalé trois (Cavalli, Tosi et donc Froger), recrachant les deux premiers, ce qui à en croire Bénézet « n'était pas un hasard », plutôt un signe.

> On savait qu'on avait fait les cons.
> **Nicolas Bénézet**

MOURINHO, PAVON ET CIE.

Mourinho serait passé par là qu'il se serait fait ses derniers cheveux blancs auprès de ces enfants gâtés qui méritaient la fessée. Ces gosses avaient du talent et le savaient, c'est pour cela qu'ils le montraient si peu, persuadés qu'il suffirait pour se sauver. Les sales gosses ont fini par redoubler, et c'était bien fait ! Aujourd'hui que la punition est terminée, ils ont appris. Compris. Enfin, c'est ce que promet Bénézet : « Cette saison, beaucoup de joueurs qui étaient là l'année dernière avaient envie de se racheter. On savait qu'on avait fait les cons ! » Moussa Sidibé emploie le même vocabulaire. « On a pris conscience qu'on avait fait certaines conneries. On croyait que la L2 c'était facile, on s'est pris pour d'autres, on s'est vu trop beau. La descente nous a vaccinés, on a pris une grosse claque. On a mûri. Grandi. » Le club aussi, désormais conscient qu'il a besoin de renfort. Sur le terrain, mais pas seulement. Côté vestiaire a été murmuré le nom de l'ancien défenseur central de Madrid Francesco Pavon, trente-deux ans, qui résidait à Nîmes du temps où il portait le maillot d'Arles-Avignon. Côté bureau revient celui, tout aussi familier en Arles, de Jean-Marc Conrad, qui avait fait du club provençal un sociétaire de la L1. Annoncé depuis plusieurs mois comme probable repreneur, Conrad semble invité à s'asseoir à la table de Gazeau plutôt qu'à lui retirer la chaise. « Ce ne sera pas une cession, on va seulement ouvrir le capital autour de 25 à 30 %, chiffre le président Gazeau. Histoire de préparer petit à petit la succession et d'avoir un peu de largesse financière. Avec la descente, on a perdu du temps au niveau de la transmission. On va se réunir pour discuter. Cela doit se faire calmement. » Ce n'est pas si fréquent, par ici... ■

BE IN SPORT 1 À VOUS L'ANTENNE

LA PREMIÈRE DES DEUX CHAÎNES d'Al-Jazira se lance ce vendredi à 19 heures. Visite de chantier.

RACHEL PRETTI
rpretti@francefootball.fr

LE BRUIT DES PERCEUSES et le rire des ouvriers : c'est ce qu'on entend en arrivant au rez-de-chaussée de la Factory, à Boulogne-Billancourt. Il faut se frayer un chemin parmi les matériaux entreposés pour atteindre l'accueil de l'immeuble hi-tech où une jeune femme reçoit les visiteurs. Unique locataire, pour l'instant, Be In Sport occupe les sixième et septième étages, sans oublier le grand studio au rez-de-chaussée où sera produit *l'Expresso*, émission matinale de 6 heures à 9 heures en clair. Au sixième, les journalistes discutent autour de la machine à café, gratuite jusqu'à nouvel ordre. Si les ouvriers s'affairent encore dans quelques pièces, l'open space de la rédaction, aux bureaux blanc et violet dont plusieurs surélevés, est terminé. Remplie d'écrans télé, dont deux géants, la rédaction s'ouvre sur le studio de *Midi Factory*, émission en clair quotidienne de 12 h 30 à 13 h 30.

« LE TOIT ET LES FENÊTRES » À VITE FINIR. « Il y a un problème à régler toutes les secondes », sourit Charles Biétry, vice-président de la chaîne, pull violet sur les épaules. La veille, l'ancien patron des sports de Canal + et France Télévisions, s'est réjoui d'avoir affiché complet pour la conférence de présentation des chaînes dans le très chic hôtel parisien *Park Hyatt Paris Vendôme*. « On consacre plus de dix-huit heures par jour à la chaîne sans avoir l'impression de travailler car on construit une maison. Il faut se dépêcher de finir le toit et les fenêtres », poursuit le dirigeant. Une maison habitée par plus de 150 personnes dont 58 journalistes. Parmi eux, des visages connus de Canal+, mais aussi de jeunes pousses de L'Équipe TV, CFoot, Orange

Autour de Darren Tulett et Alexandre Ruiz notamment, toute l'équipe des chaînes qataries est déjà en ordre de bataille.

Sport... « Il y a des vedettes et l'équipe de France Espoirs. Si je m'enlève, la moyenne d'âge est inférieure à trente ans », se vante Biétry. « Le problème des rédactions, en général, c'est qu'il y a des gens installés et des talents derrière qu'on ne voit pas. Nous, on aura tellement de matches que ce sera différent. Nous n'aurons pas d'équipes de commentateurs numéro 1 ou numéro 2 », renchérit Florent Houzot, ancien patron d'Infosport+. « À nouvelle chaîne, nouveaux visages. Dans l'émission *Euro Show 2012*, on ne va pas retrouver les mêmes consultants. On aura Grégory Coupet, Mickaël Landreau, Louis Saha, et Sylvain Wiltord viendra nous voir », explique Darren Tulett, qui a quitté Canal+ avec fracas.

> Il y a un problème à régler toutes les secondes.
> **Charles Biétry, vice-président de la chaîne**

« ALLÔ, ROBERT ? » Plusieurs journalistes de « l'autre grande chaîne cryptée », dixit Biétry, retrouvent l'ambiance qui régnait un temps dans les couloirs de la chaîne. « Je me sens comme un gamin. J'ai retrouvé ma bande de copains et l'ambiance de Canal+ quand je suis arrivé en 1993. Et puis il y a un vrai patron qui a toujours la même ferveur et la même envie », s'enthousiasme Philippe Génin, ex-CFoot. Le journaliste, qui commentera un match du multiplex de L1 le samedi soir, va suivre l'Euro avec Bruno Cheyrou. Premier galop d'essai pour Portugal-Turquie le 2 juin. « C'est la folie depuis des semaines. Quand on est arrivés à Boulogne, ça donné encore un coup de boost à tout le monde. Et les plateaux sont magnifiques », estime Julien Brun, jeune espoir que Canal+ n'a pu retenir. Il fera équipe avec Valérien Ismaël pendant l'Euro, avant de commenter le match de L1 du dimanche 14 heures à la reprise.

Même enthousiasme du côté d'Alexandre Ruiz, ancien de Canal+ et d'Europe 1. « Il y a un engouement incroyable. On est dans la dernière ligne droite où tout est à bâtir de A à Z », poursuit le journaliste. Pendant l'Euro, il animera une émission quotidienne, déclinaison de son rendez-vous quotidien de la semaine. Dans *le Club*, tourné dans le studio du septième étage, Alexandre Ruiz recevra des invités et des experts pour faire le point sur la L1 et les Championnats étrangers. Il commentera également une affiche de Liga le samedi ou le dimanche avec Karim Benzema comme ambassadeur. Quant à Christophe Josse, ancien de Canal+, il passe son temps au téléphone, notamment avec Robert Pires. Le duo inédit commentera son premier match amical Italie-Russie vendredi en prime time, juste après le lancement de la chaîne et avant de partir en Ukraine. « Des consignes ? Charles me demande de rester le même. On n'est pas là pour donner mal à la tête aux téléspectateurs. On fera dans la simplicité, sans arrogance et avec le sourire », explique le journaliste qui commentera les matches de L1 et présentera *Dimanche L1* de 10 heures à 11 heures. « La seule consigne est d'être vrai et d'aimer ce qu'on fait, poursuit Darren Tulett, ravi de se pencher sur le foot français : « Sur les deux chaînes 100 % sport, on va avoir le temps de décrypter les matches et de raconter des histoires, ce que la plupart des autres chaînes ne font plus. » Charles Biétry évoque « une approche humaine du sport : on ne va jamais faire croire que la méchanceté est une forme d'intelligence. Nous voulons raconter de belles histoires autour du sport », conclut le vice-président de la chaîne en charge des programmes. Chiche ? ■

3, 2, 1, 0, PARTEZ !

C'est à 19 heures précises que l'antenne de Be In Sport 1 s'allumera, en direct du grand studio de la chaîne au septième étage de la Factory. Aux manettes de la toute première émission, Alexandre Ruiz présentera l'équipe de journalistes et l'ensemble des compétitions couvertes par la chaîne. Le journaliste sera en duplex avec un parterre d'invités, réunis par le président Nasser al-Khelaïfi, au Théâtre national de Chaillot. « Il y aura quelques joueurs de l'équipe de France, qui partiront à l'Euro », révèle Florent Houzot, directeur de la rédaction. Christophe Josse et Robert Pires seront également en duplex depuis Zurich, où ils commenteront en direct et en prime time la rencontre amicale Italie-Russie : le premier match de Be In Sport 1. ■

COMMENT RECEVOIR CES NOUVELLES CHAÎNES ?

Be In Sport 1, qui se lance le 1er juin, et Be In Sport 2, le 28 juillet, seront accessibles sur Numéricâble (canaux 46 pour Be In Sport 1 et 47 pour Be In Sport 2) et sur l'ensemble des fournisseurs d'accès à Internet (FAI) :

Alice. Bouygues Telecom : canal 60 pour *Be In Sport 1* et 61 pour Be In Sport 2. **Darty Box :** canal 70 pour *Be In Sport 1*. **Free :** canaux 46 et 47. **Mediaserv** (Guadeloupe, Guyane, Martinique, Réunion) : canaux 68 et 69. **Orange :** canal 21 pour Be In Sport 1. **SFR :** canaux 31 et 32.

Les chaînes jumelles seront également visibles via le satellite sur :

Bis Television : canal 23. **Parabole Réunion :** canal 83.

Au total, ce sont près de 14 millions de foyers qui pourront recevoir les chaînes, selon leurs responsables. Ils discutent toujours avec CanalSatellite, qui compte 5 millions d'abonnés. « Mon équipe est en négociation avec Canal+. C'est difficile mais nous espérons parvenir à un accord », a indiqué le président, Nasser al-Khelaïfi, lors de la conférence de lancement des chaînes. L'abonnement aux deux chaînes coûtera 11 €. « Ou moins en fonction des distributeurs : 10,99 € et 9 € à la Réunion, a expliqué Charles Biétry. Les deux premiers mois seront gratuits pour le nouvel abonné et sans engagement. » Chaque distributeur communiquera sur ses modalités d'abonnement. Pour plus de détails, les téléspectateurs perdus peuvent toujours aller sur le site internet www.beinsport.fr. ■

PIRES

« Je ne sais pas si je vais être bon »

CONSULTANT PHARE DE LA CHAÎNE, L'ANCIEN INTERNATIONAL ÉVOQUE SES ENVIES ET SES APPRÉHENSIONS.

« Pourquoi avez-vous décidé de rejoindre Be In Sport ?

Charles Biétry m'a appelé début avril pour me demander ce que je faisais et me dire qu'il pensait à moi comme consultant pour les futures chaînes d'Al-Jazira. J'ai dit que j'avais besoin de réfléchir afin de savoir si ça allait me plaire.

Vous êtes déjà consultant sur Europe 1. Pourquoi ces hésitations ?

C'est vrai que je viens de prolonger pour une année sur Europe 1. Mais la télé, ce n'est pas pareil que la radio. C'est un métier. Je suis là pour apprendre. Je me vois bien commenter avec Christophe Josse, que je connais depuis des années. Lui semble sûr de mes capacités, tant mieux.

Vous commenterez votre premier match ensemble vendredi, Italie-Russie, en direct de Zurich...

C'est parti pour, même si je n'ai encore rien signé ! *(NDLR : il est rentré du Cameroun lundi.)* Je ne sais pas si je vais être bon et à l'aise car on ne va pas avoir le temps de s'entraîner... Mais je n'y pense pas trop pour ne pas avoir la pression.

Quel sera le style Pires ?

Je suis dans l'analyse, j'essaie d'expliquer les choses. Je ne suis pas là pour dire : "Tel joueur, il faut le sortir !" En tant qu'ancien joueur, je ne me vois pas critiquer les mecs sur le terrain. À leur place, je n'aurais pas aimé ! Je veux juste apporter mon vécu et mon savoir-faire.

Avez-vous des modèles dans l'exercice ?

Christophe Dugarry et Bixente Lizarazu sont des références. J'essaierai d'apporter ma touche personnelle. Mais, encore une fois, on verra comment je vais me comporter devant les caméras.

Continuerez-vous sur Be In Sport après l'Euro ?

Oui. On est en train de discuter avec Charles. Pour moi, la plus belle compétition est la Ligue des champions. S'il y a des matches que j'aimerais commenter, ce sont ceux-là.

Vous entrez donc dans une nouvelle carrière de consultant...

Disons qu'après mon dernier défi, qui était l'Inde, et qui ne s'est malheureusement pas réalisé, il faut que je pense à autre chose. Je suis déjà consultant sur Europe 1 et en discussion avec Be In Sport. » ■ **R. P.**

HORS JEU

Championnat de France inter-séminaires

À LA RECHERCHE DU NOUVEAU ME

LES FUTURS PRÊTRES se sont retrouvés mi-mai en Île-de-France autour du ballon rond. Récit d'un ra

GUILLAUME CHASSAING
gchassaing@francefootball.fr

LES SOUTANES SONT RESTÉES AUX VESTIAIRES. Elles ont été remplacées par des shorts, maillots et crampons. Les chants liturgiques ? Ils ont fait place aux *Waka Waka* de Shakira, *I Will Survive* de Gloria Gaynor ou encore à l'hymne de la Ligue des champions. Venus de tous les coins de l'Hexagone, près de deux cents futurs prêtres sont sortis de leurs cours de philosophie et de théologie pour se donner rendez-vous au parc des sports d'Issy-les-Moulineaux (Hauts-de-Seine) le temps d'un samedi de mai. « Ce Championnat de France inter-séminaires est un temps fort de notre année, explique Victor Vincelot, vingt et un ans, étudiant au séminaire de Saint-Sulpice d'Issy-les-Moulineaux et membre de l'organisation de l'événement. Le foot n'est qu'un prétexte. Ce tournoi est la seule occasion des séminaristes de France de se réunir pour un moment de fraternité. » La joie de tous semble réelle. Les discussions s'engagent naturellement. « On est tout simplement heureux de se retrouver et de rencontrer de nouveaux séminaristes », indique, sourire aux lèvres, Olivier Ribeiro, arrivé dans la nuit avec ses coéquipiers de Notre-Dame-de-Vie, situé à Venasque (Vaucluse). « On se sent moins seul aussi, complète Xavier Garbit, le Lyonnais de trente-trois ans pensionnaire du séminaire de Strasbourg. Voir les autres nous conforte dans notre voie et notre choix de vie. »

« TRANSPIRONS LE CHRIST, MES FRÈRES ! » Si l'essentiel, comme ils en témoignent unanimement, reste « le partage », la compétition (à sept par équipe) a été abordée avec sérieux par les onze séminaires représentés (Saint-Sulpice d'Issy-les-Moulineaux, les Béatitudes de Blagnac, Caen, Paris, Strasbourg, Toulouse, Versailles, Orléans, les Carmes, Notre-Dame-de-Vie de Venasque et Saint-Martin de Candé-sur-Beuvron). Certains ont même effectué une préparation minutieuse. « On évite de venir en touristes, confie le capitaine de Saint-Martin, Christophe Granville, vingt-trois ans. On a opéré une vraie sélection. On s'est entraînés, on a joué des matches amicaux contre

> ON ESSAYE D'AVOIR UNE **UNITÉ** ET UNE **COHÉRENCE** COMME LE FC BARCELONE.

E SSIE

rassemblement très amène.

des équipes des lycées et entreprises de notre région. On a aussi adopté un schéma tactique – le 3-2-1 – et élaboré quelques combinaisons. Ce n'est pas parce que nous sommes séminaristes que nous n'avons pas l'esprit de compétition.» Tous n'ont pas eu un programme aussi intense. Tous n'ont pas fait preuve de la même application ni de la même implication. «On s'y est mis un peu tardivement, reconnaît le Versaillais Christophe Hedon. Dans notre séminaire, nous sommes plus rugby que foot. Alors, on essaye d'avoir une unité et une cohérence comme le FC Barcelone. Mais sans les stars.»

Et sur un demi-terrain, ça donne quoi? Très peu de fautes, certes, mais des contrôles approximatifs, des passes souvent mal assurées, et même des tirs dans les nuages... Et des séquences... miraculeuses, comme ce dégagement des six mètres qui se termine en but! «J'en avais rêvé, je l'ai fait, se marre le gardien de Strasbourg, Jean-Hubert Haag. Je tiens à remercier mes coéquipiers. Sans eux, rien n'aurait été possible.» Ses camarades sont hilares devant leur «messie». Sur le bord du terrain, le spectacle se déride: les encouragements et les pas de danse s'enchaînent.

À l'intérieur du rectangle vert aussi. Auteur d'une reprise de volée victorieuse pour l'équipe 2 de Saint-Sulpice, Pascualito Nga Gnii Voueto se met à se trémousser et entraîne tous ses coéquipiers dans une allégresse non feinte. «Par ces quelques pas, j'ai exprimé ma joie, explique religieusement ce Centrafricain de vingt-six ans. Mais aussi la fierté que j'éprouve d'appartenir au séminaire.» Pour entretenir la bonne ambiance générale, les séminaristes peuvent également compter sur le speaker du jour, Martin de Hédouville, et ses savoureuses répliques: «Transpirons le Christ, mes frères!», «Allez, messieurs, il est temps d'entrer en terre promise», «N'hésitez pas à prier pour réussir à faire la différence!»

LE PARDON APRÈS LE «PÉTAGE» DE CÂBLE. Si l'ambiance est bon enfant, quelques colères se font néanmoins entendre. «Oui, j'ai pété un câble, avoue Benoît d'Argenlieu, du séminaire de Versailles. J'ai engueulé l'un de mes coéquipiers, mais ça n'a pas duré très longtemps. On s'est demandé pardon après le match et tout est rentré dans l'ordre.» Au fil des rencontres, la tension monte de quelques crans. La pression devient de plus en plus présente. Les défaites sont douloureuses. Enfin, un peu. Tenant du titre et grandissime favori, le séminaire des Béatitudes est écarté en quarts de finales par Saint-Martin (0-1). «Les joueurs sont un peu déçus, souligne le père allemand Jochen Häusler, maître de formation des frères étudiants des Béatitudes. Mais comme l'essentiel pour nous n'est pas le résultat, ils prennent paisiblement cette élimination.» Et, ils se battront lors des matches de classement pour décrocher la cinquième place.

Saint-Sulpice et Notre-Dame-de-Vie laissent filer Paris et Saint-Martin en finale. La lutte pour le titre est plutôt âpre. La décision intervient en seconde période. Après un premier sacre en 2010, l'équipe venue de Candé-sur-Beuvron (Loir-et-Cher) rafle la mise (3-0). La joie de Christophe Granville et de ses coéquipiers n'est pas dissimulée lors de la remise du trophée national par le député-maire d'Issy-les Moulineaux, André Santini. «C'est un vrai plaisir, savoure le Syrien de vingt-cinq ans Georges Kababé, auteur d'un doublé en finale. Mais le moment le plus fort de cette journée arrive...»

LA MESSE AVANT LEUR TROISIÈME MI-TEMPS À EUX. Une douche, une marche d'une dizaine de minutes, et les «appelés de Dieu», comme ils se surnomment, se retrouvent dans la grande chapelle de Saint-Sulpice pour la messe, «le point culminant de cette journée», dixit le père Didier Berthet, le supérieur du séminaire d'Issy-les-Moulineaux. L'Alléluia! inaugural est puissant. La communion tant attendue par les footeux séminaristes est lancée. Les chants, les prières et les psaumes s'enchaînent. Tous sont concentrés. L'homélie du supérieur de Saint-Sulpice porte sur le monde actuel et la place des futurs prêtres. L'assemblée boit littéralement les paroles du père. Et prie, prie et prie encore. À leur sortie, les séminaristes semblent apaisés. Et requinqués. La soirée ne fait que commencer. Après les vêpres (les prières du soir) et le dîner, l'heure de la veillée sonne. Leur troisième mi-temps à eux. Les sketches s'enchaînent: «la chasse aux cigognes» des Strasbourgeois, «la poule» de Saint-Martin... Les rires sont nourris. La fête bat son plein. Toujours au nom du Père, du Fils et du Saint-Esprit. Amen. ■

+ DES CROYANTS AU NIVEAU D'IMPLICATION ET D'APPLICATION DISPARATE

Le milieu et « ses excès »

La Ligue 1, la Ligue des champions, les Bleus... «Ces sujets ne font pas vraiment partie des conversations habituelles à notre table», reconnaît Victor Vincelot, étudiant au séminaire Saint-Sulpice à Issy-les-Moulineaux. Une majorité de séminaristes suit «de loin» les tribulations du monde du ballon rond. Cette règle comporte néanmoins quelques exceptions. François M Benny en est un exemple. Étudiant en quatrième année dans les Hauts-de-Seine, le Martiniquais de trente-deux ans est «un passionné».

L'AMOUR DU BEAU JEU. «Chaque lundi, je regarde les résumés des différents Championnats européens, explique-t-il. Même si le Real Madrid, Manchester United ou encore la Juventus Turin sont des clubs que j'apprécie particulièrement, je ne suis pas supporter d'une équipe en particulier. J'aime simplement le beau jeu.» Mais les «excès du football professionnel», sans surprise, le dérangent. «Le foot a perdu certaines de ses valeurs, estime le séminariste d'Issy-les-Moulineaux. L'argent pollue de plus en plus. Il crée une forme d'injustice entre les clubs et entre les joueurs aussi. C'est vraiment dommage.» Un bémol qui ne parvient malgré tout pas à éteindre sa passion. ■ G. C.

NATIONAL

NATIONAL 38e ET DERNIÈRE JOURNÉE

Résultats

EXPRESS

Vannes-Nîmes	1-1
GFCO Ajaccio-Niort	0-1
Colmar-Épinal	1-0
Besançon-Rouen	4-5
Quevilly-Orléans	1-1
Fréjus-St-R.-Red Star 93	2-3
Créteil-Cherbourg	0-1
Le Poiré-sur-Vie-Martigues	5-0
Luzenac-Paris FC	2-0
Beauvais-Bayonne	2-0

CLASSEMENT FINAL

	Pts	J.	G.	N.	P.	p.	c.	Diff.
1. Nîmes	68	38	18	14	6	65	38	+27
2. Niort	67	38	19	10	9	61	33	+28
3. GFCO Ajaccio	66	38	20	8	10	57	32	+25
4. Vannes	62	38	16	14	8	55	38	+17
5. Épinal	62	38	17	11	10	61	47	+14
6. Rouen	60	38	17	9	12	48	46	+2
7. Orléans	56	38	15	11	12	41	41	0
8. Colmar	55	38	15	10	13	54	44	+10
9. Fréjus-Saint-Raphaël	51	38	15	6	17	50	58	-8
10. Créteil	50	38	13	11	14	51	50	+1
11. Red Star 93	50	38	15	5	18	44	52	-8
12. Le Poiré-sur-Vie	49	38	14	7	17	41	46	-5
13. Quevilly	47	38	12	11	15	45	54	-9
14. Cherbourg	46	38	11	13	14	56	57	-1
15. Luzenac	45	38	11	12	15	47	56	-9
16. Paris FC	44	38	12	8	18	39	48	-9
17. Beauvais	42	38	8	18	12	39	43	-4
18. Martigues	39	38	9	12	17	43	69	-26
19. Besançon	35	38	9	11	18	42	65	-23
20. Bayonne	34	38	7	13	18	38	60	-22

▶ *Le GFCO Ajaccio a écopé de 2 points de pénalité, plus 2 avec sursis.*
▶ *La DNCG a retiré 3 points à Besançon.*
▶ *En cas d'égalité, on tient compte du nombre de points obtenus lors des rencontres entre les clubs, puis de la différence de buts particulière.*

▶ **Vannes-Nîmes : 1-1 (0-1). Spectateurs :** 4 891. **Arbitre :** M. Bien. **Buts :** Diguiny (86e) pour Vannes ; Koné (19e) pour Nîmes. **Avertissements :** Diguiny (28e) pour Vannes ; Ouattara (31e), Koné (77e) pour Nîmes.
Vannes : Gaudin - Christophe, Brillault, N'Diaye, Bonnet - Berson, Boe Kane (Haquin, 72e) - Youssouf (✱), Diguiny, Quintin - Loval (Gaffory, 72e). **Entr. :** Le Mignan.
Nîmes : Merville - Sidibé, Poulain, Carlier, Parpeix - Salert - Haguy, Benyahia, Stosic (Poundje, 71e), Ouattara (Benezet, 59e) - Koné (✱) (Ogunbiyi, 77e). **Entr. :** Froger.

▶ **GFCO Ajaccio-Niort : 0-1 (0-1). Spectateurs :** 4 000. **Arbitre :** M. Viléo. **But :** Roye (28e s.p.). **Avertissements :** Filippi (28e), Dufau (38e) pour le GFCO Ajaccio ; Desenclos (55e), Hébras (59e) pour Niort.
GFCO Ajaccio : Maury - Martin (Boesso, 61e), Bocognano (✱), Filippi, Romey (Benyahya, 81e) - Poggi, Dufau, Colinet, Seymand - Colloredo (Diallo, 75e), Verdier. **Entr. :** Veilex.
Niort : Delecroix (Landais, 46e) - Letzelter, Desenclos, Bong, Bernard - Ricaud - Roye, Durand (✱) (Giraudon, 81e), J. Gastien, Diaw - Hébras (Durak, 84e). **Entr. :** P. Gastien.

▶ **Colmar-Épinal : 1-0 (0-0). Spectateurs :** 3 267. **Arbitre :** M. Jochem. **But :** Liabeuf (62e). **Avertissements :** M'Tir (10e) pour Colmar ; Demangeon (29e), Mendes (49e) pour Épinal.
Colmar : Fedrigo - M'Tir, Haaby, Meslien, Bernardet - Mezriche, Shaïek, Grimm - Liabeuf (✱) (Dieye, 87e) - Dufrennes (Touré, 15e), Moukhlil (Crequit, 77e). **Entr. :** Ott.
Épinal : Robin - Demangeon (Rachid, 76e), Paillot, Diedhiou, Bussmann (✱) - Ndoye, Seck - Focki, Cheré (Gonçalves, 68e), Asbabou - Mendes (Jahier, 55e). **Entr. :** Tissot.

▶ **Besançon-Rouen : 4-5 (3-1). Spectateurs :** 1 200. **Arbitre :** M. Perreau-Niel. **Buts :** Boussaha (18e s.p.), Vuillemot (32e), Perrin (37e, 88e) pour Besançon ; Dona Ndoh (29e, 75e), Dugimont (48e), Burel (87e, 90e + 1) pour Rouen.
Besançon : Maillot (✱) - Di Pinto, Gomes Da Silva, Dirand, Obriot - Pichot (Hoggas, 69e), Vuillemot (Thomas, 81e) - Ahamadi, Boussaha, Perrin - Dartevelle (Girod, 79e). **Entr. :** Genet.
Rouen : Mermillod - Louiron, Da Silva, Rodriguez, Vignaud (Prieur, 87e) - Ngosso, Morisot (Burel, 69e) - Vincent (Moura Komenan, 84e), Dona Ndoh (✱), Dugimont - Mendy. **Entr. :** Da Costa.

▶ **Quevilly-Orléans : 1-1 (1-1). Spectateurs :** 1 256. **Arbitre :** M. Guenaoui. **Buts :** Vanoukia (11e) pour Quevilly ; Persico (34e) pour Orléans.
Quevilly : Coulibaly - Vardin, Weis (Mallein, 46e), Beaugrard, Vanoukia - Diarra, Jouan - Laup (Tuta, 76e), Colinet (✱) (Corbard, 75e), Capelle - Ayina. **Entr. :** Brouard.
Orléans : Renault - Jean-Étienne, Cordonnier (✱), Deionglée, Darcy - Canales (Keita, 69e), Lignule - Persico, M'Baiam (Fofana, 83e), Akouzar - Bekamenga. **Entr. :** Lachuer.

▶ **Fréjus-Saint-Raphaël-Red Star 93 : 2-3 (0-0). Spectateurs :** 800. **Arbitre :** M. Kristo. **Buts :** Scarpelli (78e), Macquet (84e) pour Fréjus-Saint-Raphaël ; Malfleury (48e s.p., 59e), Gagnier (82e) pour Red Star 93.
Fréjus-Saint-Raphaël : Bulgare - Rouabah, Coulibaly, Gamondes, Penel - Diri, Coué, Jaziri (Medjkane, 58e), Delclos (Gomis, 87e) - Scarpelli (✱), Vareilles (Macquet, 69e). **Entr. :** Paquillé.
Red Star 93 : Gorgelin - Abadie, Allegro, Clément, Kébé - Dieye, Lopez Peralta, Doumbia (Sall, 71e), Beziouen (Gagnier, 71e) - Malfleury (✱), Sabin (Durbant, 53e). **Entr. :** Doukantie.

▶ **Créteil-Cherbourg : 0-1 (0-1). Spectateurs :** 250. **Arbitre :** M. Dos Santos. **But :** Kodjia (41e). **Avertissements :** Lafon (52e) pour Créteil ; M'Boup (43e), M. Ouattara (90e) pour Cherbourg.
Créteil : Ferrand - Mahon de Monaghan, Da Cruz (Nirlo, 78e), Di Bartoloméo, Y. Fofana - Lafon, Laifa (Gondouin, 64e), Partouche, Djellilahine (✱) - Marques (Amessan, 78e), Essombé. **Entr. :** Vasseur.
Cherbourg : Lugier - Bleusez, M'Boup (Sylla, 81e), Michelot, Aubriot - M. Ouattara, Miranda (Hida, 59e), Kodjia (✱), Binet (Franqueville, 59e), Kébé - Souhayli. **Entr. :** Huriez.

▶ **Le Poiré-sur-Vie-Martigues : 5-0 (1-0). Spectateurs :** 1 943. **Arbitre :** Mme Frappart. **Buts :** Simon (23e), Jacuzzi (52e), Lamy (57e), Gazeau (58e), Kifoueti (61e). **Avertissement :** Di Maria (73e) pour Martigues.
Le Poiré-sur-Vie : Martin - Seka, Lamy (Dommangeau, 81e), Rocher, Le Goff - Kifoueti (Paris, 65e), Das Neves (✱), Héloïse, Gazeau - Simon, Jacuzzi (Joufreau, 65e). **Entr. :** Tanchot.
Martigues : L'Hostis - Chavas, Renault, Mezague (Freitas, 85e), Di Maria - Ech-Chergui (Lafon, 65e), Bertin (Legras, 76e), Posteraro, Biakolo - Bourgeois (✱), Descamps. **Entr. :** Vannuchi.

▶ **Luzenac-Paris FC : 2-0 (1-0). Spectateurs :** 1 000. **Arbitre :** M. Bastien. **Buts :** Souyeux (13e), Akaza (84e). **Avertissements :** Makalou (27e), Akaza (84e) pour Luzenac ; Faye (72e) pour le Paris FC.
Luzenac : Grégori - Rollet, Dao, Makalou, Akaza - Beynié, Mignotte (✱) - Niangbo, Fori (Diakota, 84e), Sanchez - Souyeux (Fortuné, 75e). **Entr. :** Pélissier.
Paris FC : Demarconnay - Gazsau (Batomenila, 50e), Faye, Afougou, Veldeman - Ramdani, Traoré, Macaloui (✱), Yesli (Gendrey, 68e) - Toko Ekambi (Ayivi, 56e), Murcy. **Entr. :** Cabouret.

▶ **Beauvais-Bayonne : 2-0 (0-0). Spectateurs :** 1 200. **Arbitre :** M. Schneider. **Buts :** Farssane (49e), Milambo-Mutamba (54e). **Avertissements :** Mendy (14e) pour Beauvais ; Chort (35e) pour Bayonne.
Beauvais : Montay - Richetin, Reydel, Mendy, Andriatsima - B. Touré - Goaziou (Farssane, 46e), Milambo-Mutamba (✱), Tribeau (Bova, 67e), Graton - Créhin (Vaury, 76e). **Entr. :** Clément.
Bayonne : Duhour - Soubervie, Bidegain, Chort, Lamothe - Massampu (Guillou, 65e), Famery, Elissalde (C. Touré, 65e), Untereiner - Diafutua, Pinau (✱). **Entr. :** Letort.

BUTEURS

1. Koné (Nîmes), **21 buts.**
2. Malfleury (Red Star 93), **18 buts.**
3. Asbabou (Épinal), Scarpelli (Fréjus-Saint-Raphaël), **15 buts.**
5. Belvito (Cherbourg), Verdier (GFCO Ajaccio), Lefaix (Orléans), **14 buts.**
8. Boussaha (Besançon), Souhayli (Cherbourg), Lesage (Créteil), **13 buts.**
11. Jahier (Épinal), Mohamed (Vannes), **12 buts.**
13. Perrin (Besançon), Colloredo (GFCO Ajaccio), Dugimont (Rouen), **11 buts.**
16. Pinau (Bayonne), Créhin (Beauvais), Dufrennes, Y. Touré (Colmar), M'Bongo (Luzenac), Descamps (Martigues), Hébras, Roye (Niort), Ayivi, Yenga (Paris FC), Beziouen (Red Star 93), Loval (Vannes), **10 buts.**
28. Kébé (Cherbourg), Henaini (Fréjus-Saint-Raphaël), Diaw, Gonzalez (Niort), **9 buts.**
32. Liabeuf, Moukhlil (Colmar), Chouleur (Épinal), Boesso (GFCO Ajaccio), Haguy (Nîmes), Persico (Orléans), Colinet (Quevilly), Dona Ndoh (Rouen), **8 buts.**
40. Milambo-Mutamba (Beauvais), Delclos (Fréjus-Saint-Raphaël), Gazeau (Le Poiré-sur-Vie), Fori, Souyeux (Luzenac), Glombard (Niort), Benezet, Ogunbiyi (Nîmes), Mendy (Rouen), **7 buts.**
49. Diafutua (Bayonne), Tribeau (Beauvais), Vuillemot (Besançon), Capelle, Jouan, Valéro (Quevilly), Zerdab (Rouen), Diguiny (Vannes), **6 buts.**
57. Miranda (Cherbourg), Meyer (Colmar), Dabo, Essombé, Laïfa, Marques (Créteil), Fernandez (Fréjus-Saint-Raphaël), Filippi, Poggi (GFCO Ajaccio), Bourgaud, Héloïse, Simon (Le Poiré-sur-Vie), Mignotte (Luzenac), Biakolo (Martigues), Durak (Niort), Gagnier (Red Star 93), Youssouf (Vannes), **5 buts.**

Tableau d'honneur

NÎMES. Champion et promu en Ligue 2.
NIORT. Promu en Ligue 2.
GFCO AJACCIO. Promu en Ligue 2.

BAYONNE. Relégué en CFA.
BESANÇON. Relégué en CFA.
MARTIGUES. Relégué en CFA.
BEAUVAIS. Relégué en CFA.

METZ. Relégué de L2.
BOULOGNE. Relégué de L2.
AMIENS. Relégué de L2.

Palmarès

1993-94 : Châteauroux.
1994-95 : Lorient.
1995-96 : Toulon.
1996-97 : Nîmes.
1997-98 : AC Ajaccio.
1998-99 : Louhans-Cuiseaux.
1999-2000 : Beauvais.
2000-01 : Grenoble.
2001-02 : Clermont.
2002-03 : Besançon.
2003-04 : Reims.
2004-05 : Valenciennes.
2005-06 : Niort.
2006-07 : Clermont.
2007-08 : Vannes.
2008-09 : Istres.
2009-10 : Évian-TG.
2010-11 : Bastia.
2011-12 : Nîmes.

ÉTOILES

1. Delclos (Fréjus-Saint-Raphaël), Diaw (Niort), **15 ✱.**
3. Perrin (Besançon), Lesage (Créteil), **10 ✱.**
5. Reydel (Beauvais), Liabeuf (Colmar), Dabo (Créteil), Asbabou (Épinal), M'Bongo (Luzenac), Ogunbiyi, Poulain (Nîmes), Jouan (Quevilly), Malfleury (Red Star 93), Loval (Vannes), **8 ✱.**
15. Lefaix (Orléans), Colinet (Quevilly), **7 ✱.**
17. Famery (Bayonne), Lucas (Beauvais), Brissel (Besançon), Laïfa (Créteil), Verdier (GFCO Ajaccio), Germain (Paris FC), Beziouen (Red Star 93), Dugimont (Rouen), Mohamed (Vannes), **6 ✱.**
26. Boussaha (Besançon), Kodjia, M'Boup (Cherbourg), Haaby (Colmar), Gazeau, Héloïse, Kifoueti (Le Poiré-sur-Vie), Beynié, Mignotte (Luzenac), Ech-Chergui (Martigues), Koné (Nîmes), Renault (Orléans), Laup (Quevilly), Youssouf (Vannes), **5 ✱.**
40. Diafutua (Bayonne), Franchi (Beauvais), Belvito, Lugier (Cherbourg), Y. Touré (Colmar), Focki, Jabier, Rachid, Robin (Épinal), Scarpelli (Fréjus-Saint-Raphaël), Bocognano, Colloredo, Filippi, Gbizie, Maury (GFCO Ajaccio), Simon (Le Poiré-sur-Vie), Fori, Souyeux (Luzenac), Chavas, L'Hostis, Lafon (Martigues), Roye (Niort), Benezet, Haguy (Nîmes), Mirza, Scotté, Yenga (Paris FC), Capelle (Quevilly), Bouet, Gorgelin (Red Star 93), Dona Ndoh, Ngosso (Rouen), Gaudin (Vannes), **4 ✱.**

TABLEAU DE LA SAISON

	Bayonne	Beauvais	Besançon	Cherbourg	Colmar	Créteil	Épinal	Fréjus-St-R.	GFCO Ajaccio	Le Poiré/Vie	Luzenac	Martigues	Nîmes	Niort	Orléans	Paris FC	Quevilly	Red Star 93	Rouen	Vannes
Bayonne		0-2	1-2	0-0	2-2	0-1	2-1	1-1	1-0	1-0	2-3	5-3	2-1	1-1	0-2	2-2	2-2	2-1	0-1	0-3
Beauvais	2-0		0-0	1-1	2-3	1-1	3-4	0-1	2-1	1-2	2-0	0-0	1-2	2-2	1-3	2-0	1-1	4-2	0-1	0-0
Besançon	3-2	1-1		1-2	2-1	3-2	1-1	3-2	1-1	2-1	0-1	2-2	1-1	1-1	3-2	2-1	1-2	0-0	4-5	0-2
Cherbourg	1-1	2-2	6-2		0-2	0-0	1-0	1-0	4-5	1-2	4-1	1-2	1-1	1-2	1-2	2-0	1-2	2-0	0-1	1-0
Colmar	1-1	4-0	3-0	0-0		2-1	1-0	2-1	0-2	4-1	1-1	3-0	0-0	2-2	2-0	3-0	1-3	0-1	0-0	0-0
Créteil	4-3	1-0	0-2	0-1	0-3		1-1	1-1	2-1	0-1	2-2	4-0	0-2	1-2	3-0	1-1	2-1	1-0	2-3	1-1
Épinal	1-1	0-0	2-1	3-3	3-0*	5-1		4-0	1-1	1-1	2-0	2-0	2-2	2-1	1-3	2-1	0-1	0-2	3-2	2-2
Fréjus-St-R.	2-0	3-1	4-2	1-0	2-3	0-4	1-2		2-1	2-5	0-0	1-0	2-0	0-0	3-0	1-0	2-0	2-3	2-0	3-2
GFCO Ajaccio	2-0	0-0	2-0	5-0	1-0	0-1	2-1	1-0		2-0	1-1	2-0	2-1	0-1	1-0	1-0	0-0	1-1	4-1	2-1
Le Poiré/Vie	1-1	0-0	1-0	1-1	0-2	0-1	1-2	2-0	3-1		1-0	5-0	0-3	1-0	1-1	1-1	2-1	0-2	1-1	2-1
Luzenac	1-0	0-0	2-0	3-2	1-1	1-1	1-2	1-1	0-0	1-2		3-3	0-3	1-1	0-1	2-0	3-1	2-0	2-0	2-2
Martigues	1-1	2-3	2-0	3-3	2-1	2-1	2-1	3-2	2-3	2-1	0-3		1-1	2-1	0-0	0-1	1-1	0-1	0-2	1-1
Nîmes	1-0	1-1	3-0	0-0	2-0	3-3	1-1	4-1	0-0	2-0	3-2	4-1		3-2	1-1	2-1	3-0	3-4	1-2	1-2
Niort	4-0	0-2	3-0	2-0	2-1	0-2	0-0	2-0	2-1	1-0	4-0	3-1	1-1		0-1	0-2	2-0	4-0	3-0	0-0
Orléans	1-1	2-0	2-0	3-2	1-0	0-1	1-2	0-0	1-0	2-1	2-0	0-0	1-1	1-5		0-0	0-1	2-1	0-0	2-2
Paris FC	2-1	0-0	0-0	1-3	2-4	1-0	6-0	2-0	0-3	1-0	3-1	1-2	0-1	0-1	1-0		2-0	0-4	2-1	2-0
Quevilly	2-0	1-0	1-1	4-2	4-0	1-1	0-3	0-1	0-3	0-1	2-5	1-1	1-3	0-2	1-1	2-2		1-1	2-3	2-0
Red Star 93	1-2	0-0	1-0	0-2	1-0	2-1	0-3	1-2	0-2	2-0	3-1	2-1	1-2	1-2	1-2	0-0	0-1		2-1	2-0
Rouen	0-0	1-1	0-0	3-3	1-1	1-0	0-1	4-3	0-1	2-0	2-0	2-0	0-1	2-2	2-1	1-0	0-2	2-1		1-0
Vannes	2-0	1-1	2-1	1-1	3-1	3-3	1-0	3-1	3-2	1-0	2-0	1-1	1-1	1-0	2-0	3-1	1-1	4-0	1-0	

** Victoire sur tapis vert.*

FRANCE football

Les 2 reliures : réservées à nos abonnés

2 élégants classeurs à la mécanique simple, efficace et très résistante.

Ce lot permet de classer une année complète d'exemplaires du mardi ou du vendredi.

30€
Le lot de 2 reliures
+ frais d'expédition : 5€

BON DE COMMANDE

À retourner à : Boutique France Football 69/73 boulevard Victor Hugo 93 585 Saint-Ouen Cedex

• Reliures noires (lot de 2) FFN10* - Quantité : ____________
• Reliures rouges (lot de 2) FFR10* - Quantité : ____________

Quantité totale x 30€ : ____________ *+ Frais d'expédition : 5€
Montant total à régler à l'ordre de France Football : ____________ €

NOM : ____________ Prénom : ____________
Adresse : ____________
Code Postal : ____________ Ville : ____________
Tél. : ____________ E-mail : ____________@____________

CFA

MERCREDI 23, VENDREDI 25 ET SAMEDI 26 MAI
33e JOURNÉE

Groupe A

EXPRESS

CA Bastia-Drancy	4-1
Auxerre B-Lille B	4-0
Compiègne-Aubervilliers	0-3
Poissy-Dunkerque	0-1
Calvi - Sénart-Moissy	1-1
Lens B-Amiens AC	0-0
Ivry-Avion	1-1
Villemomble-Valenciennes B	0-1
Paris-SG B - UJA Alfortville	2-3

CLASSEMENT

	Pts	J.	G.	N.	P.	p.	c.
1. CA Bastia	97	33	19	7	7	58	33
2. Auxerre B	95	33	19	5	9	59	33
3. Aubervilliers	94	33	18	7	8	53	34
4. Dunkerque	93	33	16	12	5	47	30
5. Drancy	88	33	14	10	9	33	33
6. Calvi	87	33	13	15	5	58	49
7. Lens B	83	33	11	13	9	47	37
8. Amiens AC	83	33	14	8	11	40	37
9. Lille B	80	33	13	8	12	41	39
10. Ivry	79	33	13	7	13	41	39
11. Compiègne	75	33	12	6	15	41	49
12. Poissy	70	33	7	16	10	41	47
13. Valenciennes B	70	33	11	4	18	43	51
14. Paris-SG B	67	33	8	10	15	31	37
15. UJA Alfortville	66	33	7	11	15	36	52
16. Sénart-Moissy	63	33	6	12	15	27	45
17. Villemomble	62	33	6	11	16	26	47
18. Avion	57	33	5	9	19	39	57

▶ *Avion est relégué en CFA2.*

▶ Le 23 mai, **CA Bastia-Drancy : 4-1 (2-0). Spectateurs :** 926. **Arbitre :** M. Bianciotto. **Buts :** Le Mat (23e, 86e), Traoré (37e), Pastorelli (61e s.p.) pour le CA Bastia ; Choubani (70e) pour Drancy. **Avertissements :** Marty (73e) pour le CA Bastia ; Rodrigues (24e), Zitouni (46e), Melinard (63e), Mansaly (78e) pour Drancy. **Expulsion :** Rodrigues (63e) pour Drancy.
CA Bastia : Lombard - Moretti, Salis, Fourtier (Cristofari, 48e), Lamberti - Denne, Arnoux (Pellin, 70e), Marty, Pastorelli - Le Mat, Traoré. **Entr. :** Rossi.
Drancy : Rodrigues - Dahchour, Melinard, Noncent, Gomes - Mansaly, Zitouni, Choubani, Ouédraogo (Bell, 63e) - Diedhiou (Ourega, 73e), Trasim. **Entr. :** Hebbar.

▶ **Auxerre-Lille : 4-0 (1-0). Spectateurs :** 200. **Arbitre :** M. Lucas. **Buts :** Haller (33e, 63e), Monconduit (52e), Akichi (80e). **Avertissements :** Vandenbossche (25e), Monconduit (49e), Siaw (90e) pour Auxerre.
Auxerre : Leon - Siaw, Calvet, Jullien, Chatelain - Monconduit, Akichi (Sawadogo, 81e), Melté, Vandenbossche (Madeira, 85e) - Camps, Haller (Fall, 75e). **Entr. :** Radet.
Lille : Liégeois - Maianda-Adje, El Mourabet, Domrane, Michel - Pennacchio, Riff, Gherardi, Kimbaloula - De Araujo (Debordeaux, 58e), Régnier. **Entr. :** Chihab.

▶ **Compiègne-Aubervilliers : 0-3 (0-0). Spectateurs :** 285. **Arbitre :** M. Bar. **Buts :** Aguini (76e), Lopes-Tavares (90e), Boulila (90e + 3).
Compiègne : Hérisson - Le Bars, Lourde, Chrétien, Lakehal - Ugur, Caro, Étiemble, Aulon - Kabran, Kanouté. **Entr. :** Vallée.
Aubervilliers : Amzal - Afkir, Karaaslan, Cissé, Dabo - Kingue-Mila, R. Youcef (Lopes-Tavares, 56e), Kibikula, Ait-Bouhou, Aguini (Zeinadi, 79e) - Boulila. **Entr. :** Mourine.

▶ **Poissy-Dunkerque : 0-1 (0-1). Spectateurs :** 200. **Arbitre :** M. Butault. **But :** Madri (30e). **Expulsion :** Diallo (90e) pour Poissy.
Poissy : Diallo - Salep - Karamoko (Le Bigot, 67e), S. Traoré, Gadjard - Diaby - Fofana - Harrouard (Dialsaté, 83e) - J. Traoré - Milhomme (Piètre, 56e) - Brusco. **Entr. :** D. Gomis.
Dunkerque : Grandel - Saint-Louis, Ait-Bahi (Terrière, 73e), Pindi, Belet - Leclerc, Muraglia - Hoguet, Madri - Vereecque (Dumortier, 68e ; Senneville, 90e), J. Huysman. **Entr. :** N. Huysman.

▶ Le 23 mai, **Calvi - Sénart-Moissy : 1-1 (0-0). Spectateurs :** 50. **Arbitre :** M. Leleu. **Buts :** Tchokounte (61e) pour Calvi ; Niane (70e) pour Sénart-Moissy. **Avertissement :** Fumu Tamuso (65e) pour Sénart-Moissy.
Calvi : Menozzi - Inzerillo, Bissé, Soler, Mallo - Bertin d'Avesnes (Maric, 71e), Portillo, Kahlaoui (Gomes, 80e), Rocchi - Tchokounte (Giannone, 82e), Lesueur. **Entr. :** Santini.
Sénart-Moissy : Casagrande - Dardoise, Tourville, Bonelli, Marzougui (Keita, 46e) - Almeida, Pailler, Oubbana, Fumu Tamuso - Mbessa, Niane. **Entr. :** Girard.

▶ **Lens-Amiens AC : 0-0. Spectateurs :** 200. **Arbitre :** M. Brisard. **Expulsion :** Maquinghem (28e) pour Amiens AC.
Lens : Masumbi - Géran, A. Ba, Delaine (Lavie, 35e), Fradj - Bourbotte (Deligny, 66e), Ait-Atmane (Bela, 60e), Rogie, Hamdi - Rosenfelder, Diakité. **Entr. :** Assadourian.
Amiens AC : Kouton - Maquinghem, Bouras, Dié, Martinez - Ciss - Ait Ahmed (Tahin, 7e), Zitouziou (Lallaigui, 75e), Carney, Collet - Despois de Folleville (Seidou, 30e). **Entr. :** Hamdane.

▶ **Ivry-Avion : 1-1 (0-1). Spectateurs :** 120. **Arbitre :** M. Meyer. **Buts :** Grahoré (69e) pour Ivry ; Desprès (45e + 2) pour Avion. **Avertissements :** Primorac (45e), Grahoré (83e) pour Ivry ; Demartin (32e) pour Avion.
Ivry : Jous (Beauvue, 23e) - Palombé, Primorac, Maxwell, Agmi - Grahoré, Chebbi, Garel, N'Kake (Bassingha, 68e), Gagnon (Sangare, 46e) - Lyachouti. **Entr. :** Mbappé.
Avion : Lorandi - Maurice (Rogie, 78e), Eickmayer, Demartin (Bernard, 84e), Moulin - Deledeuil, Taraoui, Flahaut, Lecoustre - Malm, Desprès. **Entr. :** Robitail.

▶ **Villemomble-Valenciennes : 0-1 (0-1). Spectateurs :** 350. **Arbitre :** M. Le Comec. **Buts :** Fallempin (8e), Diarra (67e), Sylla (86e). **Avertissements :** Pereira (32e), Bouyaalan (89e), Thomas (90e) pour Villemomble ; Adeduji (58e) pour Valenciennes. **Expulsions :** Toullou (43e), Bouyaalan (90e) pour Villemomble ; Denis (39e) pour Valenciennes.
Villemomble : Ndingha - Bouyaalan, Thomas, Bamba, Toullou - D. Traoré, Hamme (Do Novo, 60e), Pereira, Djeradi (Tiéé, 46e) - Dramé, Diao (Zaoui, 68e). **Entr. :** Lemaître.
Valenciennes : Denis - Maison, Adeduji, Diarra, M. Traoré - Kaboré, Sacko, Fallempin (Sylla, 81e), Da Silva, Chtara (Lezis, 40e) - Dia. **Entr. :** Foulon.

▶ **Paris-SG - UJA Alfortville : 2-3 (2-1). Spectateurs :** 300. **Arbitre :** M. Aimar. **Buts :** Doucouré (6e), Ghazouani (29e) pour le Paris-SG ; Alpou (45e), Samb (64e s.p.), Farnabe (70e) pour l'UJA Alfortville. **Avertissements :** Bikoya (56e), Traoré (64e), Baldé (71e), Ghazouani (74e) pour le Paris-SG ; Thiam (71e) pour l'UJA Alfortville.
PSG : Diaw - Bikoya, Traoré, Bourdin, Garnier - Baldé, Héry (Banvo, 46e), Doucouré, Bétremieux - Kanga, Ghazouani. **Entr. :** Rizzetto.
Alfortville : Melté - Chevalier, Oulai, Kimbembe, Gautrat - Silva Nascimento (Seck, 54e), W. Moreira, Alpou, Diané (Farnabe, 57e), Samb - Thiam. **Entr. :** Tame.

BUTEURS

1. Boulila (Aubervilliers), **27 buts.**
2. Pastorelli (CA Bastia), **20 buts.**
3. Desprès (Avion), **17 buts.**
4. Despois de Folleville (Amiens AC), Lesueur (Calvi), **15 buts.**
6. Traoré (CA Bastia), Hoguet (Dunkerque), **13 buts.**
8. Haller (Auxerre B), Diaby (Poissy), **12 buts.**
10. Fallempin (Valenciennes B), **10 buts.**
11. Tchokounte (Calvi), Kabran (Compiègne), Diomandé (Drancy), Dia (Valenciennes B), **9 buts.**
15. Étiemble (Compiègne), Madri (Dunkerque), Sangare (Ivry), Bela, Guezouri (Lens B), Samb (UJA Alfortville), **8 buts.**

RENDEZ-VOUS

34e ET DERNIÈRE JOURNÉE

MERCREDI 30 MAI, 15 HEURES
Valenciennes B - Paris-SG B
SAMEDI 2 JUIN, 18 HEURES
UJA Alfortville-CA Bastia
Dunkerque-Auxerre B
Aubervilliers-Calvi
Drancy-Lens B
Amiens AC-Ivry
Lille B-Compiègne
Avion-Poissy
Sénart-Moissy - Villemomble

Groupe B

EXPRESS

Jura Sud-Lyon B	0-3
Metz B - Bourg-Péronnas	0-0
Lyon Duchère-AS Valence	3-1
Raon-l'Étape-Nancy B	3-1
Belfort-Mulhouse	4-1
Moulins-Yzeure	1-2
Sochaux B-Chasselay	0-1
Sarre-Union - Amnéville	3-3

Exempt : Villefranche/Saône.

CLASSEMENT

	Pts	J.	G.	N.	P.	p.	c.
1. Lyon B	94	32	18	9	5	48	21
2. Bourg-Pér.	90	32	17	3	6	53	26
3. Lyon Duchère	89	32	14	14	4	52	32
4. Raon-l'Étape	83	32	15	5	12	48	38
5. Metz B	77	32	13	7	12	54	36
6. AS Valence	75	32	11	11	9	35	29
7. Mulhouse	74	32	10	13	8	44	36
8. Moulins	74	32	11	10	10	31	27
9. Yzeure	73	32	10	12	9	35	34
10. Nancy B	73	32	10	12	9	33	37
11. Belfort	70	32	9	12	10	36	41
12. Villefranche/S.	68	32	9	10	12	27	40
13. Sochaux B	67	32	8	11	13	40	44
14. Chasselay	64	32	9	6	16	24	45
15. Amnéville	61	32	6	12	13	49	61
16. Sarre-Union	58	32	6	9	16	31	62
17. Jura Sud	56	32	6	7	18	29	60

▶ *Jura Sud est relégué en CFA2.*

▶ **Jura Sud-Lyon : 0-3 (0-2). Spectateurs :** 300. **Arbitre :** M. Hoenig. **Buts :** Ghezzal (13e), N'Ile (30e, 90e + 1).
Jura Sud : Rodriguez - Morel, Aggrey, Kilic, Mendy - Chaffard, Crolet (Amamou, 72e), Henia (Lakdar, 86e) - Khamboumhevang (Man, 66e), Nouar, A. Dia. **Entr. :** Cuvier.
Lyon : N'Djalkonog - Zeffane, Youga, Seguin, Le Poigam - Blanc, Ferri (S. Koné, 80e), Chavalerin, Ghezzal (Tsimba, 86e) - Fekir (Ngando, 75e), N'Ile. **Entr. :** Roche.

▶ **Metz - Bourg-Péronnas : 0-0. Spectateurs :** 60. **Arbitre :** M. Crampon. **Avertissements :** Kayombo (54e), Sosso Mbia (85e) pour Metz ; Benmelouka (55e), Abou Deraa (61e) pour Bourg.
Metz : Aissi Kede - Delhez, Martin, Le, N'Dour - Coignard (Sannier, 85e) - Wang (Bidouzo, 56e), Fawzi, Kayombo, Croizet - Moukam (Sosso Mbia, 74e). **Entr. :** Pinot.
Bourg-Péronnas : Scanella - Perradin (Dimitriou, 69e), Settaout, Goyon, Benmelouka - Deffnod, Blaye - Kebound, Abou Deraa, Barbet - Tavares. **Entr. :** Della Maggiore.

▶ **Lyon Duchère-AS Valence : 3-1 (1-1). Spectateurs :** 250. **Arbitre :** M. Esneu. **Buts :** Di Tommaso (19e), Pédemonte (47e), Ghadamassi (53e) pour Lyon Duchère ; Pédemonte (18e c.s.c.) pour l'AS Valence. **Avertissements :** Atik (33e), Priet (56e), Chapdaniel (90e) pour Lyon Duchère ; M'Bumba (30e), Jacquet (75e) pour l'AS Valence.
Lyon Duchère : Jaccard - Maarif, Sbai, Priet, Pédemonte - Barbosa, Atik (Chapdaniel, 78e), Théveniaux (Paye, 70e), Bouderbal - Ghadamassi, Di Tommaso (Barreto, 74e). **Entr. :** Guichard.
AS Valence : Baudrier - Geslin (Terzian, 62e), Balp, Martin, M'Bumba (Alphant, 62e) - Robin, Jacquet, Saltan, Chafik - Denizec, Degache (Dimech, 82e). **Entr. :** Mira.

▶ **Raon-l'Étape - Nancy : 3-1 (0-1). Spectateurs :** 500. **Arbitre :** M. More. **Buts :** Gégout (53e, 66e), Dufour (90e) pour Raon-l'Étape ; Joachim (8e) pour Nancy. **Avertissements :** Rangdet (60e), Sery (62e), Keita (62e), Salles (85e) pour Raon-l'Étape.
Raon-l'Étape : Scolan - Kelsch, Sery, Keita, Gérard - Salles, Michon (Clavier, 86e) - Zerbini (Ketlas, 79e), Dufour, Rangdet (Hamzaoui, 82e) - Gégout. **Entr. :** Dezire.
Nancy : Nadi - Lippmann, Bellanger, Cherchar, Badila - Tameze, Staerck (Baal, 54e), Simsek, Joachim - Lusamba (Bauchet, 90e), Coulibaly (Diagne, 67e). **Entr. :** Maatar.

▶ **Belfort-Mulhouse : 4-1 (3-0). Spectateurs :** 150. **Arbitre :** M. Richard. **Buts :** Diedhiou (33e), El-Bounadi (40e), Cuskic (42e, 73e) pour Belfort ; Sidney (49e) pour Mulhouse. **Avertissements :** Konki (53e) pour Belfort ; Cvitkovic (55e) pour Mulhouse.
Belfort : Véron - Arisu, Konki, N. Journet, Tahiri - El-Bounadi, J. Journet, Hacquard, Diedhiou (Hadj-Salem, 81e) - Jabal (Maupeu, 78e), Cuskic. **Entr. :** Goldman.
Mulhouse : Djidonou - Kecha, Fortuna, Souprayen, Cvitkovic - Reichstadt (Gnacadja, 64e), Cissé, Diring (Fuchs, 66e), Balogou - Johansen, Sidney. **Entr. :** Croci.

▶ **Moulins-Yzeure : 1-2 (0-1). Spectateurs :** 1 321. **Arbitre :** M. Bianciotto. **Buts :** El-Hajri (57e) pour Moulins ; Ollier (40e), Dadly Ngoye (76e) pour Yzeure. **Avertissement :** Duron (43e) pour Moulins.
Moulins : Chaumet - Gueheo-Djetou (Ruffaut, 38e), Raynaud, Meirsman, Rouchon - Berthomier (Da Silva, 70e), Duron, Carnara, Barralon (Acédo, 31e) - Saline, El-Hajri. **Entr. :** Moulin.
Yzeure : Colard - Chevrier, Sohier, Barthomeuf, O. Diompy - Ollier (Joyon, 73e), Maronne, L. Diompy, Alvarez (Sikorski, 85e) - Dadly Ngoye, Pathinvo (Sylla, 64e). **Entr. :** Loubat.

▶ **Sochaux-Chasselay : 0-1 (0-1). Spectateurs :** 150. **Arbitre :** M. Da Cunha. **But :** Bouzit (33e).
Sochaux : Collas - Beine, Hérelle, Gainnet, Boumal - Pham-Ba (Ngeyitala, 64e), Tango (Lafrance, 82e), Bayard, Etémé Mbatama, Rey (Alexis, 89e) - Davigny. **Entr. :** Ruty.
Chasselay : Clément - Bugnet, Korodowou, N'Diaye, Guillot - Jousseau (Mauvernay, 74e), Thomas, Mecheri, Carn, Bouzit (Prieto, 59e) - Bah (Khabat, 66e). **Entr. :** Picollet.

▶ **Sarre-Union - Amnéville : 3-3 (3-0). Spectateurs :** 355. **Arbitre :** M. Wadoux. **Buts :** Chebake (29e), Ouled (30e), Mohammed (38e) pour Sarre-Union ; Sylla (57e), Martin (70e), E. Belameiri (82e) pour Amnéville.
Sarre-Union : Mathis - Maddi, Chebake, El-Moussaid, Cissokho - Klein (Bekhadda, 46e), Ouled (Dreyer, 73e), Mohammed, Sanpara (Belkaid, 56e) - Baur, Schermann. **Entr. :** Froemer.
Amnéville : Suzanne - Osswald (Nocilla, 46e), Ferino, Sylla, Martin - Mura (El-Farouqui, 46e), Idazza (Thior, 83e), El-Janabi, Menai - Kébé, E. Belameiri. **Entr. :** Carzaniga.

BUTEURS

1. Keita (Metz B), **18 buts.**
2. Tavares (Bourg-Péronnas), Di Tommaso (Lyon Duchère), **16 buts.**
4. Cuskic (Belfort), **14 buts.**
5. Calce (AS Valence), Dufour (Raon-l'Étape), **13 buts.**
7. Menai (Amnéville), Balogou (Mulhouse), **12 buts.**
9. Barreto (Lyon Duchère), Ghadamassi (Lyon Duchère/Yzeure), **11 buts.**
11. Joachim (Nancy B), Zerbini (Raon-l'Étape), **10 buts.**

RENDEZ-VOUS

34e ET DERNIÈRE JOURNÉE

SAMEDI 2 JUIN, 15 HEURES
Lyon B - Villefranche/Saône
18 HEURES
Bourg-Péronnas - Moulins
Nancy B-Lyon Duchère
Mulhouse - Raon-l'Étape
Chasselay Monts d'Or-Metz B
AS Valence-Jura Sud
Yzeure - Sarre-Union
Amnéville-Belfort
Exempt : Sochaux B.

Groupe C

EXPRESS

Uzès-Marseille Consolat	1-1
Tarbes-Rodez	1-1
Colomiers-Monaco B	2-3
Cannes-Marignane	1-1
Bordeaux B-Hyères	3-0
Gap - Saint-Étienne B	1-2
Mont-de-Marsan - Pau	2-0
Agde-Albi	1-0
Le Pontet-AS Béziers	4-2

CLASSEMENT

	Pts	J.	G.	N.	P.	p.	c.
1. Uzès-Pt-Gard	107	33	21	10	2	54	25
2. Rodez	93	33	17	9	7	43	24
3. Monaco B	86	33	14	14	5	52	45
4. Colomiers	85	33	13	13	7	45	38
5. Cannes	83	33	14	10	9	51	36
6. Hyères	83	33	13	11	9	39	41
7. St-Étienne B	82	33	13	10	10	55	34
8. Bordeaux B	79	33	13	7	13	51	32
9. Tarbes	79	33	12	10	11	43	38
10. Mt-de-Marsan	78	33	11	12	10	39	35
11. Agde	77	33	11	11	11	37	33
12. Marignane	73	33	11	7	15	48	53
13. AS Béziers	73	33	10	10	13	39	49
14. Mars. Consolat	72	33	9	13	11	31	44
15. Pau	72	33	9	12	12	38	39
16. Le Pontet	69	33	9	9	15	42	53
17. Albi	63	33	8	6	19	34	51
18. Gap	49	33	3	7	23	22	70

▶ *Uzès-Pont-du-Gard est promu en National.*

▶ *Gap et Albi sont relégués en CFA2.*

▶ **Uzès-Pont-du-Gard - Marseille Consolat : 1-1 (0-0). Spectateurs :** 900. **Arbitre :** M. Teulet. **Buts :** Boutaib (64e) pour Uzès-Pont-du-Gard ; Apruzesse (89e s.p.) pour Marseille Consolat. **Avertissement :** Arlaud (83e) pour Marseille Consolat.
Uzès-Pont-du-Gard : Ponzio - Alemany, Polge, Garcia (El-Yasghi, 54e), Martinez - F. Fabre (C. Fabre, 61e) - Rahmouni, Larbi, Ouchèse - Guider (Heekeng, 58e), Boutaib. **Entr. :** Cruz.
Marseille Consolat : Tudela - Daroussi (Valette, 76e), Compaoré, Wilwert, Torré - Sakho (Meddour, 69e), Amiri, Mohamed - Taguelmint - Apruzesse, Arlaud. **Entr. :** Malek.

▶ **Tarbes-Rodez : 1-1 (1-0). Spectateurs :** 130. **Arbitre :** Mme Robin. **Buts :** Fachan (42e) pour Tarbes ; Gache (87e) pour Rodez. **Avertissements :** Duchemin (56e), Séguret (89e) pour Tarbes ; Roumégous (89e) pour Rodez.
Tarbes : Mandanda - Ancia (N'Gadi Kakou, 59e), Tardan (Urban, 72e), Lasme, Laudebat - Fachan, Duchemin, Mouro, Séguret - Mohamed (Doya, 55e), Muthular. **Entr. :** Strzelczak.
Rodez : Beuve - Rangoly, Ramond, Congio, Roumégous - Deletraz, Gache, Castanier, Bouscarrat (Chougrani, 83e) - Bobek (Sané, 64e), Coupin. **Entr. :** Pataca.

▶ **Colomiers-Monaco : 2-3 (2-1). Spectateurs :** 300. **Arbitre :** M. Vaugeois. **Buts :** Benameur (35e), Corominas (37e) pour Colomiers ; Ngakoutou (26e), Koussalouka (66e), Cissako (69e) pour Monaco. **Avertissements :** Donne (84e), Ait-Ali (90e) pour Colomiers ; Hamdi (71e), Genga (90e) pour Monaco.
Colomiers : Ait-Ali - Ventrice, Sow, Mazel, Barthie Fortassin (Cavillac, 75e) - Kengné Fokam, Donne, Lacroix, Corominas - Maurel (Ed-Dahabi, 66e), Benameur (Zalmate, 60e). **Entr. :** Prunier.
Monaco : Grondin (Maraval, 46e) - Cissako, Touré, Lina, Hamdi - Padovani, Pi, Koussalouka, Pandor - Franchin (Valot, 46e), Ngakoutou (Genga, 90e + 1). **Entr. :** Irlès.

▶ **Cannes-Marignane : 1-1 (1-1). Spectateurs :** 200. **Arbitre :** M. Benchabane. **Buts :** Uzamukunda (45e + 2 s.p.) pour Cannes ; Bosca (4e) pour Marignane. **Avertissements :** Koué-Niate (60e), Le Parmentier (78e) pour Cannes ; Lamatina (71e) pour Marignane.
Cannes : Radic - Domanin, Rambier, Koué-Niate (Koné, 74e), Soumaré - Gomez (Le Parmentier, 51e), Kebbal (Carmo, 68e), Leroy - Chmielinski, Uzamukunda, Soly. **Entr. :** Pilorget.
Marignane : Kouakbi - Ben Ahmed (Bouchikhi, 83e), Fiorucci, Gibert, Fondi - Régnier, Fasfat (Arrighino, 66e), Lamatina, Fadel - Bru (Assoumani, 73e), Bosca. **Entr. :** Valentin.

▶ **Bordeaux-Hyères : 3-0 (1-0). Spectateurs :** 100. **Arbitre :** M. Vigues. **Buts :** Sacko (45e, 60e), Kamissoko (75e).
Bordeaux : Jug - Gostisbehere, Azrag (Konongo, 60e), Kamissoko, Gradit - Fuchs, Laoudihi (Darrieux, 76e), Touré, Sacko - Mignon, Laborde (Castro, 66e). **Entr. :** Battiston.
Hyères : Feraud - Migliore, Souames, Tlemcani (Brunetto, 60e), Decugis - Teuma, Azamoum - Mollon (Djelassi, 62e), Firquet (Reynaud, 60e), Keita - Do Pilar Patrao. **Entr. :** Blanc.

▶ **Gap - Saint-Étienne : 1-2 (0-0). Spectateurs :** 100. **Arbitre :** M. Zamo. **Buts :** Lagrifoulière (74e) pour Gap ; Chergui (72e s.p.), Valente (84e) pour Saint-Étienne. **Avertissements :** Passet (84e) pour Gap ; Valente (85e) pour Saint-Étienne. **Expulsion :** Million (72e) pour Gap.
Gap : Passet - Khemiri, Chevillon, Moene, Champsaur - Million, Q. Larousse, Lagrifoulière (Bougourgour, 78e), Didi - Benferhat (Boissier, 52e), Cholet (Delestrez, 87e). **Entr. :** Carrez.
Saint-Étienne : Vachoux - Kayaci (Vandamme, 64e), Polomat, Karamoko, Chapuis - Nemeck Nyobe, Chergui, Milla, Tack (Valente, 72e) - Spano (Saint-Louis, 90e), Ejenavi. **Entr. :** Primard.

▶ **Mt-de-Marsan - Pau : 2-0 (1-0). Spectateurs :** 900. **Arbitre :** M. Dechepy. **Buts :** Cottebrune (35e), Bréthous (51e). **Avertissements :** Leffler (40e), Labat (72e) pour Pau.
Mont-de-Marsan : Jacques - Barbe, N'Guyen (Lupinelli, 55e), Soubielle, Cegielski - Ahrassart, Vergez, Tauzia (Boulay, 64e), Cottebrune (Lacouture, 55e) - V. Elissalt, Bréthous. **Entr. :** Scipion.
Pau : Mendive - Leffler (El-Assiri, 58e), Belbachir, Lepeculier, Célina - Cami, Labat, Vercauteren (Tisjne, 79e), Lukusa - Becas, Barji. **Entr. :** Bugues.

▶ **Agde-Albi : 1-0 (0-0). Spectateurs :** 150. **Arbitre :** M. Pezzoli. **But :** Patrac (64e). **Avertissements :** Flourens (36e), Giacopelli (54e), Jean-Pierre (69e), Mancuso (87e) pour Agde ; Casano (70e), Saleh (73e) pour Albi.
Agde : Baque - Oukassou (Mancuso, 46e), Do, Giacopelli, Sanchez - Villa, Jean-Pierre, De La Rosa, Mas - Flourens (Patrac, 57e), Tabouti (Alcaraz, 76e). **Entr. :** Villa.
Albi : Guiraud - Candelon, Julia, Kolczynski, Calbou - Muhsin (Casano, 33e), Saleh, Barry, Martinez - Rya (Vergnes, 71e), Soule. **Entr. :** Gouggensperg.

▶ **Le Pontet-AS Béziers : 4-2 (1-1). Spectateurs :** 500. **Arbitre :** M. Naudinet. **Buts :** Benmeziane (10e), Pastor (74e), Amergoul (80e, 82e) pour Le Pontet ; Miranda (27e), Ekounga (57e) pour l'AS Béziers. **Avertissements :** Sagoua (21e) pour Le Pontet ; Martinez (55e) pour l'AS Béziers.
Le Pontet : Penant - Thomas, Sagoua, Amsi, Khali (El-Hasnouni, 89e) - Abdesselem (Pastor, 61e), Heyninck, Choplin, Amergoul - Benmeziane (Guericke, 61e), Chaintreuil. **Entr. :** Jouanne.
AS Béziers : Vériat - Hamzi, Martinez, Michel (Lucas, 27e), Drame - Gervais, Ramon, Ekounga, Miranda - Garcia-Martin (Di Maria, 87e), Vicente. **Entr. :** Collin.

BUTEURS

1. Aabiza (Agde), **14 buts.**
2. Bru (Marignane), Boutaib (Uzès-Pont-du-Gard), **13 buts.**
4. Uzamukunda (Cannes), Firquet (Hyères), Benmeziane (Le Pontet), **12 buts.**
7. Miranda (AS Béziers), Sala (Bordeaux B), Amergoul (Le Pontet), Apruzesse (Consolat), Bréthous (Mt-de-Marsan), Goba (Uzès), **11 buts.**

RENDEZ-VOUS

34e ET DERNIÈRE JOURNÉE

SAMEDI 2 JUIN, 15 HEURES
AS Béziers-Bordeaux B
18 HEURES
Monaco B - Uzès-Pont-du-Gard
Rodez-Cannes
Marignane-Colomiers
Hyères-Gap
Saint-Étienne B - Agde
Pau-Tarbes
Albi - Mont-de-Marsan
Marseille Consolat-Le Pontet

Groupe D

EXPRESS

Carquefou-Avranches	2-1
Luçon-Viry-Châtillon	3-2
Romorantin-Saumur	2-1
Le Mans B-Plabennec	4-1
Lorient B-Les Herbiers	0-3
Le Havre B-Concarneau	1-2
Mantes - Fontenay-le-Comte	4-0
Pacy-sur-Eure - Poissy	3-1
Caen B-La Vitréenne	1-0

CLASSEMENT

	Pts	J.	G.	N.	P.	p.	c.
1. Carquefou	103	33	21	7	5	59	21
2. Luçon	101	33	20	8	5	61	38
3. Avranches	96	33	19	6	8	53	38
4. Romorantin	88	33	16	7	10	58	32
5. Plabennec	86	33	14	11	8	58	37
6. Les Herbiers	83	33	13	11	9	36	39
7. Concarneau	78	33	13	6	14	49	44
8. Mantes	78	33	13	7	13	44	42
9. Saumur	76	33	11	10	12	39	41
10. Le Havre B	76	33	12	7	14	43	56
11. Le Mans B	74	33	10	11	12	39	42
12. Viry-Châtillon	71	33	11	5	17	38	41
13. Pontivy	69	33	8	12	13	28	36
14. Fontenay-le-C.	69	33	9	9	15	29	43
15. Pacy-sur-Eure	69	33	9	9	15	33	50
16. Caen B	68	33	8	11	14	31	42
17. Lorient B	68	33	9	8	16	37	54
18. La Vitréenne	56	33	5	9	19	24	59

▶ *La Vitréenne est reléguée en CFA2.*

▶ **Carquefou-Avranches : 2-1 (1-1). Spectateurs :** 1 661. **Arbitre :** M. Hervieux. **Buts :** Martot (16e), Mayulu (47e) pour Carquefou ; B. Guyonnet (39e s.p.) pour Avranches. **Avertissements :** Zebidi (9e) pour Carquefou ; B. Guyonnet (17e), De Parmentier (27e), Masiala (86e) pour Avranches.
Carquefou : Joinel - Martot, Guillon, Thomas, Y. David - Zebidi, Tandjigora - Delanoë, Le Paih (Bodin, 87e), Martin (Ahamada, 78e) - Mayulu. **Entr. :** Renaud.
Avranches : Granhouan - Dieme, Herauville, Cabon, Mombris - B. Guyonnet (S. Guyonnet, 84e) - Pigeon (Tarchoun, 70e), Masiala, Théault, De Parmentier (K. el-Hamdaoui, 70e) - Vauvy. **Entr. :** Mottin.

▶ **Luçon - Viry-Châtillon : 3-2 (1-1). Spectateurs :** 800. **Arbitre :** M. Guillou. **Buts :** Poussevin (39e, 89e), Mayenga (69e) pour Luçon ; Pivaty (18e), Senou (90e) pour Viry-Châtillon. **Avertissement :** Mayenga (69e) pour Luçon. **Expulsion :** Dissivi (44e) pour Viry-Châtillon.
Luçon : Leclère - Ferret, Gatelin (Lourdelet, 46e), Messiba, Lavoyer - Germann, Larbi (Ploquin, 82e), Masala, Ahahlil - Mayenga, Seck (Poussevin, 32e). **Entr. :** Reculeau.
Viry-Châtillon : Petchy - Senou, Bonenfant, Miatoudila, Ba - Dissivi, Tagaye (Marcilla, 87e), Benaries, Pivaty (Djitli, 66e) - Aichour, Bensaidi. **Entr. :** Badjoko.

▶ **Romorantin-Saumur : 2-1 (2-1). Spectateurs :** 500. **Arbitre :** M. Guéguen. **Buts :** Claudio (33e, 36e) pour Romorantin ; Bouvier (12e) pour Saumur.
Romorantin : Cattier - Olou, Nicolas, Robalo, Melet - Saytafa (Nomer, 83e), L. Mbaye - N'Dala, Claudio, Gomariz (Rousseau, 74e) - Girard (Mikart, 68e). **Entr. :** Dudoit.
Saumur : Granger - Delbourg, Louron, Martin (Voyer, 78e), Rosay (Houssard, 68e) - Bloudeau, Coquau, Bouvier - Argoub (Seguy, 68e), Thonnel, Soumaré. **Entr. :** Sauvaget.

▶ **Le Mans-Plabennec : 4-1 (2-0). Spectateurs :** 44. **Arbitre :** M. Trépagne. **Buts :** Sanson (28e), Mahoto (44e), Vergerolles (80e), Sido (81e) pour Le Mans ; Papin (87e) pour Plabennec. **Avertissements :** Vergerolles (57e), Mahoto (66e) pour Le Mans ; Papin (63e), Pinvidic (90e) pour Plabennec.
Le Mans : Viot - Buisson, Djeddou, Bureau, Tacheau - Zhang, Landel (Boulgroune, 64e), Boudzoumou, Mahoto (Sido, 75e) - Sanson, Vergerolles (Jean-François, 81e). **Entr. :** Beunardeau.
Plabennec : Monnier - S. Abiven, Pinvidic, Guéguen, Bernugat (Castel, 81e) - Bégot, Saive (De Freitas, 70e), Coat, Autret - J.-M. Abiven, Papin. **Entr. :** Kerdilès.

▶ **Lorient-Les Herbiers : 0-3 (0-0). Spectateurs :** 200. **Arbitre :** M. Duvoid. **Buts :** Chiron (51e), Mauduit (54e, 87e).
Lorient : Dupire - Benzarioub, Derrien, Watcher, Falette - Lavigne (Labidi, 70e), Lemina (Picoux, 77e), Dabo, Pelé - Charruau, Sarr. **Entr. :** Le Lay.
Les Herbiers : Pichot - Dahmoume, Mauduit, Lemetayer, Didion - Ras (Dupuy, 88e), Kisamba, Chiron, Jamin - Garot, Ruault (Leybros, 88e). **Entr. :** Fernandez.

▶ **Le Havre-Concarneau : 1-2 (0-0). Spectateurs :** 100. **Arbitre :** M. Ramalho. **Buts :** Diawara (90e) pour Le Havre ; Péron (71e), Koré (74e) pour Concarneau. **Avertissements :** Sow (21e), Fofana (65e) pour Le Havre ; Sinquin (67e) pour Concarneau.
Le Havre : Blin - Mendy, Bah, Sow (Landini, 68e), Ntangu - Valcy, Matelus, Fofana (Diawara, 68e), Randriantsara (Ouelche, 79e) - Balmy, Nkusu. **Entr. :** Louvel.
Concarneau : Guellec - Péron, Palut, Viel, Cotty - Le Gall (Salmi, 66e), Jannez, Clément (Sinquin, 63e), Arguilhé - Gourmelon (Nicolas, 76e), Koré. **Entr. :** Cloarec.

▶ **Mantes - Fontenay-le-Comte : 4-0 (2-0). Spectateurs :** 300. **Arbitre :** M. Ansel. **Buts :** I. Sassi (38e, 44e), Rouag (50e, 84e).
Mantes : Ma. Gueye - Keita (Ibara, 65e), Ba, Me. Gueye, B. Diabira - M'Bizi (Banor, 77e), El-Baillal, Barry - Rouag, I. Sassi (Preira, 69e), Baradji. **Entr. :** R. Mendy.
Fontenay-le-Comte : Pauvert - Letouzé (Gandrillon, 66e), Lusinga, Alic, Dupas - Frau, Blais, Durand (Diallo, 56e) - Mornet, Lescaille, Debray. **Entr. :** Gauvin.

▶ **Pacy-sur-Eure - Pontivy : 1-1 (1-0). Spectateurs :** 200. **Arbitre :** M. Hung. **Buts :** Kiaku (25e) pour Pacy-sur-Eure ; Bray (75e s.p.) pour Pontivy. **Avertissements :** Gomis (44e), Cavé (75e) pour Pacy-sur-Eure ; Duclovel (50e), Brulu (66e) pour Pontivy.
Pacy-sur-Eure : Dos Santos - Cavé, Diack, Gueye, Houla - Gonçalves, Kiaku (Marien, 54e), Barthélemy, Sihel - Belissaoui, Gomis (Warme, 70e). **Entr. :** Hardouin.
Pontivy : Petit - Duclovel (Tison, 53e), Le Guével, Offredo, Le Gourroue - Bas, Guyader, Da Costa, Bray - Havart, Brulu. **Entr. :** Salomon.

▶ **Caen-La Vitréenne : 1-0 (0-0). Spectateurs :** 300. **Arbitre :** M. Halleur. **But :** Tandia (48e).
Caen : Bosnel - Gibel (Pivard, 26e), Guerreiro, Bouras, Musavu-King - Hamel, Gustarimac, Blondel, Tandia (Aftis, 65e) - Deroin, Zami. **Entr. :** Tranchant.
La Vitréenne : Flandrin - Guimpier, Keita, Ubatelo, Bourillon - Nevan, Sambou, Robion (N'Diaye, 83e), Lebacle - Bernuzeau (Sitruk, 56e), Barru. **Entr. :** Ferron.

BUTEURS
1. Papin (Plabennec), **20 buts.**
2. Mayulu (Carquefou), **17 buts.**
3. Kiaku (Pacy-sur-Eure), Aichour (Viry-Châtillon), **16 buts.**
5. Mayenga (Luçon), Girard (Romorantin), **15 buts.**
7. Rouag (Mantes), **14 buts.**
8. Koré (Concarneau), **13 buts.**

RENDEZ-VOUS
34e ET DERNIÈRE JOURNÉE
SAMEDI 2 JUIN, 18 HEURES
Concarneau-Carquefou
Saumur-Luçon
Avranches-Caen B
Fontenay-le-Comte - Romorantin
Plabennec-Le Havre B
Les Herbiers-Mantes
Viry-Châtillon - Le Mans B
Pontivy-Lorient B
La Vitréenne - Pacy-sur-Eure

CFA 2

SAMEDI 26 MAI
29e JOURNÉE

Groupe A

EXPRESS

Chambly - Issy-les-Moul.	1-3
Entente SSG-Marck	2-1
Boulogne B-Gravelines	2-3
Rouen B - Grande-Synthe	0-0
Amiens B-Calais	2-2
Eu-Dieppe	3-2
Oissel-Beauvais B	0-0
Noisy-le-Sec - Saint-Omer	2-1

CLASSEMENT

	Pts	J.	G.	N.	P.	p.	c.
1. Chambly	84	29	15	10	4	47	22
2. Entente SSG	81	29	14	10	5	47	25
3. Boulogne B	76	29	12	11	6	56	34
4. Grande-Synthe	72	29	12	7	10	56	33
5. Calais	71	29	12	6	11	36	34
6. Dieppe	71	29	10	12	7	41	31
7. Amiens B	71	29	11	9	9	32	31
8. Oissel	67	29	10	8	11	27	34
9. Rouen B	66	29	9	10	10	34	31
10. Beauvais B	66	29	8	13	8	31	31
11. Noisy-le-Sec	64	29	8	11	10	33	37
12. Gravelines	63	29	7	13	9	37	39
13. Issy-les-M.	61	29	7	12	10	36	44
14. Saint-Omer	59	29	8	6	15	39	51
15. Marck	58	29	6	11	12	33	41
16. Eu	50	29	4	9	16	25	56

▶ *Eu, Marck et Saint-Omer sont relégués en DH.*

RENDEZ-VOUS
30e ET DERNIÈRE JOURNÉE
SAMEDI 2 JUIN, 18 HEURES
Grande-Synthe - Chambly
Calais-Entente SSG
Marck-Boulogne B
Dieppe - Noisy-le-Sec
Beauvais B-Amiens B
Saint-Omer - Oissel
Gravelines-Rouen B
Issy-les-Moulineaux - Eu

Groupe B

EXPRESS

Roye-Sedan B	2-0
Feignies-Créteil B	1-0
Paris FC B - Racing-Levallois	2-3
Wasquehal-Sézanne	4-0
Arras-Croix	3-3
Ste-Geneviève - St-Dizier	2-0
Fresnoy-le-Grand - Troyes B	1-0
Reims B - Fleury-Mérogis	0-0

CLASSEMENT

	Pts	J.	G.	N.	P.	p.	c.
1. Roye	84	29	16	7	6	52	31
2. Feignies	83	29	16	6	7	36	22
3. Sedan B	79	29	13	11	5	53	37
4. Racing-Lev.	76	29	13	8	8	45	39
5. Wasquehal	75	29	13	7	9	50	33
6. Croix	72	29	12	7	10	51	35
7. Ste-Geneviève	72	29	10	13	6	37	32
8. Arras	71	29	11	9	9	44	37
9. Troyes B	70	29	12	5	12	48	39
10. Paris FC B	69	29	12	4	13	38	39
11. Fleury-M.	68	29	9	12	8	31	35
12. Reims B	64	29	9	8	12	32	40
13. Fresnoy-le-Gd	63	29	8	10	11	28	33
14. Sézanne	61	29	8	8	13	39	50
15. Créteil B	49	29	4	8	17	34	63
16. Saint-Dizier	35	29	1	7	21	16	64

▶ *Saint-Dizier et Créteil B sont relégués en DH.*

RENDEZ-VOUS
30e ET DERNIÈRE JOURNÉE
SAMEDI 2 JUIN, 18 HEURES
Saint-Dizier - Roye
Fleury-Mérogis - Feignies
Sedan B-Reims B
Racing-Lev. - Sainte-Geneviève
Créteil B-Wasquehal
Croix-Paris FC B
Troyes B-Arras
Sézanne - Fresnoy-le-Grand

Groupe C

EXPRESS

Strasbourg-Jarville	3-0
Pontarlier - Saint-Louis	1-0
Auxerre C-Vesoul	3-1
Dijon B-Chaumont	4-0
Schiltigheim - Saint-Dié	3-2
Illzach Moden-Forbach	0-3
Steinseltz-Belfort Sud	0-2
Thaon - Neuves-Maisons	5-1

CLASSEMENT

	Pts	J.	G.	N.	P.	p.	c.
1. Strasbourg	96	29	20	7	2	64	33
2. Pontarlier	87	29	17	7	5	43	26
3. Auxerre C	85	29	18	3	8	58	33
4. Vesoul	80	29	14	9	6	41	25
5. Dijon B	78	29	14	7	8	59	31
6. Schiltigheim	76	29	15	2	12	44	38
7. Saint-Louis	76	29	14	5	10	45	31
8. Illzach Moden	71	29	12	6	11	49	45
9. Jarville	71	29	12	6	11	41	39
10. Forbach	70	29	12	5	12	43	35
11. Belfort Sud	67	29	9	11	9	38	41
12. Thaon	66	29	9	10	10	35	40
13. Saint-Dié	49	29	5	5	19	27	61
14. Steinseltz	48	29	5	4	20	25	71
15. Chaumont	47	29	4	6	19	19	54
16. Neuves-Mais.	42	29	2	7	20	20	64

▶ Strasbourg est promu en CFA.
▶ *Neuves-Maisons, Chaumont, Steinseltz et Saint-Dié sont relégués en DH.*

RENDEZ-VOUS
30e ET DERNIÈRE JOURNÉE
SAMEDI 2 JUIN, 18 HEURES
Neuves-Maisons - Strasbourg
Pontarlier-Illzach Moden
Saint-Dié - Auxerre C
Vesoul - Saint-Louis Neuweg
Belfort Sud-Dijon B
Chaumont-Schiltigheim
Jarville-Steinseltz
Forbach-Thaon

Groupe D

EXPRESS

Bastia B-Montceau	0-1
Bourges-Vierzon	1-1
Andrézieux-Mâcon	6-0
Feurs-Clermont B	2-1
Louhans-Cuis. - Cournon	4-3
Échirolles-Thiers	2-0
AC Ajaccio B-Châteauroux B	3-1
St-Georges - Imphy-Decize	3-0

CLASSEMENT

	Pts	J.	G.	N.	P.	p.	c.
1. Montceau	88	29	17	8	4	60	19
2. Bourges	82	29	15	8	6	45	25
3. Bastia B	81	29	15	7	7	55	37
4. Andrézieux	80	29	15	6	8	62	38
5. Clermont B	79	29	14	8	7	42	32
6. Louhans-Cuis.	72	29	10	11	8	35	34
7. Cournon	70	29	12	5	12	46	49
8. Feurs	68	29	10	9	10	30	28
9. Échirolles	68	29	9	12	8	36	41
10. Châteauroux B	66	29	10	7	12	42	33
11. AC Ajaccio B	65	29	9	9	11	33	35
12. Thiers	63	29	9	7	13	37	42
13. Vierzon	60	29	8	7	14	39	47
14. St-Georges	51	29	6	7	16	33	64
15. Mâcon	50	29	4	9	16	26	55
16. Imphy-Decize	49	29	4	8	17	30	61

▶ *Montceau est promu en CFA.*
▶ *Saint-Georges-Les Ancizes, Imphy-Decizes et Mâcon sont relégués en DH.*

RENDEZ-VOUS
30e ET DERNIÈRE JOURNÉE
SAMEDI 2 JUIN, 18 HEURES
Montceau-Andrézieux
Clermont B-Bourges
Imphy-Decize - Bastia B
Châteauroux B - Louhans-Cuis.
Cournon-Feurs
Vierzon-Échirolles
Mâcon-AC Ajaccio B
Thiers - Saint-Georges-Les Ancizes

Groupe E

EXPRESS

Gardanne-Grenoble	1-2
Vénissieux - Fréjus-St-R. B	1-0
Évian-TG B - Le Las Toulon	3-1
Marseille B - Saint-Priest	3-0
Grasse-Furiani Agliani	3-0
Propriano-Aubagne	2-1
Corte-Chambéry	1-0
Bastia EF-Nice B	2-2

CLASSEMENT

	Pts	J.	G.	N.	P.	p.	c.
1. Grenoble	88	29	17	8	4	48	18
2. Fréj.-St-R. B	84	29	16	7	6	41	17
3. Évian TG B	78	29	14	7	8	45	29
4. Marseille B	72	29	12	7	10	34	30
5. Grasse	72	29	12	7	10	45	34
6. Aubagne	70	29	10	11	8	43	32
7. Chambéry	69	29	11	8	10	38	33
8. Vénissieux	69	29	10	10	9	36	36
9. Corte	68	29	10	9	10	37	40
10. Le Las Toulon	68	29	9	12	8	31	27
11. Saint-Priest	67	29	10	8	11	35	37
12. Propriano	67	29	10	8	11	32	38
13. Nice B	65	29	10	7	12	40	39
14. Bastia EF	55	29	6	8	15	37	54
15. Gardanne	53	29	6	6	17	39	60
16. Furiani Agliani	49	29	6	3	20	21	53

▶ *Grenoble est promu en CFA.*
▶ *Furiani Agliani, Gardanne et Bastia EF sont relégués en DH.*

RENDEZ-VOUS
30e ET DERNIÈRE JOURNÉE
VENDREDI 1er JUIN, 20 HEURES
Fréjus-Saint-Raphaël B - Gardanne
SAMEDI 2 JUIN, 18 HEURES
Grenoble-Corte
Furiani Agliani - Évian-TG B
Aubagne-Marseille B
Saint-Priest - Grasse
Chambéry-Propriano
Nice B-Vénissieux Minguettes
Le Las Toulon-Bastia EF

Groupe F

EXPRESS

Lormont-Stade Bordelais	3-5
Saint-Alban - Bergerac	2-2
Toulouse B-Agen	3-1
Nîmes B-Anglet Genêts	0-2
Balma-Aurillac	1-1
Muret-Narbonne	0-1
Montpellier B-Blagnac	3-0
Marmande-SA Mérignac	3-2

CLASSEMENT

	Pts	J.	G.	N.	P.	p.	c.
1. St. Bordelais	88	29	18	5	6	56	25
2. Bergerac	78	29	13	10	6	41	29
3. Toulouse B	77	29	14	6	9	42	35
4. Anglet Genêts	75	29	13	7	9	39	32
5. Nîmes B	70	29	11	8	10	26	24
6. Balma	70	29	11	8	10	25	26
7. Saint-Alban	70	29	11	8	10	38	41
8. Narbonne	69	29	11	7	11	37	32
9. Muret	69	29	10	10	9	23	22
10. Aurillac	67	29	11	5	13	42	43
11. Lormont	66	29	10	7	12	39	47
12. Montpellier B	66	29	9	10	10	46	39
13. Marmande	64	29	9	8	12	33	37
14. Agen	63	29	8	8	13	31	40
15. SA Mérignac	56	29	7	6	16	24	43
16. Blagnac	54	29	6	7	16	30	50

▶ *Le Stade Bordelais est promu en CFA.*
▶ *Blagnac, le SA Mérignac et Agen sont relégués en DH.*

RENDEZ-VOUS
30e ET DERNIÈRE JOURNÉE
SAMEDI 2 JUIN, 18 HEURES
Stade Bordelais-Toulouse B
Bergerac-Lormont
Anglet Genêts - Saint-Alban
Blagnac-Nîmes B
SA Mérignac-Balma
Narbonne-Marmande
Agen-Muret
Aurillac-Montpellier B

Groupe G

EXPRESS

St-Jean-le-Blanc - Trélissac	0-4
Angers B-Vertou	2-0
Chartres-Tours B	2-0
Nantes B - Le Poiré/Vie B	2-1
Poitiers-Cholet	3-0
Les Herbiers B-Thouars	0-1
Limoges - St-Pryvé-St-Hil.	3-2
Cognac-Châtellerault	3-0

CLASSEMENT

	Pts	J.	G.	N.	P.	p.	c.
1. Trélissac	92	29	19	6	4	58	21
2. Angers B	87	29	17	7	5	49	22
3. Chartres	81	29	14	10	5	55	34
4. Nantes B	81	29	15	7	7	39	22
5. Cholet	80	29	15	6	8	52	35
6. Vertou	79	29	15	5	9	36	38
7. Poitiers	72	29	13	4	12	50	46
8. Thouars	68	29	11	6	12	30	33
9. Le Poiré/Vie B	67	29	10	8	11	37	39
10. St-Pryvé-St-H.	66	29	10	7	12	38	43
11. Châtellerault	65	29	11	3	15	52	52
12. Limoges	65	29	10	6	13	44	51
13. Tours B	64	29	8	7	14	43	53
14. Les Herbiers B	56	29	8	3	18	29	48
15. Cognac	45	29	2	10	17	28	59
16. St-Jean-Blanc	44	29	2	9	18	17	56

▶ *Trélissac est promu en CFA.*
▶ *Cognac, Saint-Jean-le-Blanc, Les Herbiers B et Tours B sont relégués en DH.*

RENDEZ-VOUS
30e ET DERNIÈRE JOURNÉE
SAMEDI 2 JUIN, 18 HEURES
Trélissac-Chartres
Tours B-Angers B
Cholet-Nantes B
Vertou-Les Herbiers B
Thouars-Poitiers
Le Poiré-sur-Vie B - Cognac
St-Pryvé-St-H. - St-Jean-le-Blanc
Châtellerault-Limoges

Groupe H

EXPRESS

Saint-Malo-Vannes B	2-0
Vitré-Dinan-Léhon	0-0
Guingamp B-Granville	0-1
Laval B-Rennes B	1-0
Locminé-Flers	2-1
Mondeville-Deauville	3-0
US Montagnarde-Brest B	2-1
La Suze-Sablé	1-1

CLASSEMENT

	Pts	J.	G.	N.	P.	p.	c.
1. Saint-Malo	88	29	18	5	6	58	26
2. Vitré	84	29	15	10	4	58	37
3. Guingamp B	81	29	15	7	7	59	39
4. Rennes B	78	29	13	10	6	61	43
5. Locminé	73	29	11	11	7	46	41
6. Mondeville	70	29	11	8	10	45	48
7. Montagnarde	70	29	11	8	10	47	42
8. Brest B	69	29	11	7	11	36	33
9. Sablé	68	29	10	9	10	51	44
10. Dinan-Léhon	67	29	10	8	11	26	38
11. Granville	66	29	9	10	10	37	37
12. La Suze	63	29	9	7	13	44	54
13. Laval B	60	29	8	7	14	30	49
14. Flers	59	29	8	6	15	34	41
15. Vannes B	56	29	7	6	16	27	52
16. Deauville	47	29	5	3	21	36	66

▶ *Saint-Malo est promu en CFA.*
▶ *Deauville, Vannes B, Flers et Laval B sont relégués en DH.*

RENDEZ-VOUS
30e ET DERNIÈRE JOURNÉE
SAMEDI 2 JUIN, 18 HEURES
Brest B - Saint-Malo
Granville-Vitré
Vannes B-Guingamp B
Rennes B-Mondeville
Sablé-Locminé
Flers-US Montagnarde
Dinan-Léhon - Laval B
Deauville-La Suze

U19

RENDEZ-VOUS
DEMI-FINALES
VENDREDI 1er JUIN, 18 H 30, À CHOLET
Montpellier-Auxerre
Nantes - Paris-SG
FINALE | DIMANCHE 3 JUIN

U17

PHASE FINALE

Groupe A

Troyes-Auxerre	2-1
Lens-Nancy	0-1
Auxerre-Lens	0-4
Nancy-Troyes	0-2
Troyes-Lens	1-2
Auxerre-Nancy	1-0

CLASSEMENT
1. Lens, **6 pts. 2.** Troyes, **6. 3.** Auxerre, **3. 4.** Nancy, **3.**

Groupe B

Châteauroux-Lyon	1-2
Paris-SG - Nice	2-1
Lyon - Paris-SG	1-1
Nice-Châteauroux	1-0
Nice-Lyon	2-3
Paris-SG - Châteauroux	1-1

CLASSEMENT
1. Lyon, **7 pts. 2.** Paris-SG, **5. 3.** Nice, **3. 4.** Châteauroux, **1.**

RENDEZ-VOUS
FINALE | SAM. 2 JUIN, À CHOLET
Lens-Lyon

FÉMININES

22e JOURNÉE

Lyon-Vendenheim	10-0
Soyaux-Juvisy	0-2
Rodez-Montpellier	1-2
Paris-SG - Saint-Étienne	3-2
Muret-Guingamp	0-3
Yzeure - Hénin-Beaumont	1-1

CLASSEMENT

	Pts	J.	G.	N.	P.	p.	c.
1. Lyon	78	21	18	3	0	131	7
2. Juvisy	77	21	18	2	1	62	13
3. Montpellier	72	21	16	3	2	70	15
4. Paris-SG	65	21	13	5	3	45	19
5. Saint-Étienne	46	21	7	4	10	30	33
6. Vendenheim	45	21	7	3	11	36	65
7. Rodez	45	21	7	3	11	28	37
8. Guingamp	44	21	6	5	10	21	45
9. Yzeure	43	21	5	7	9	28	47
10. Hénin-Beaum.	40	21	5	4	12	24	71
11. Soyaux	27	21	2	0	19	16	64
12. Muret	27	21	1	3	17	11	68

▶ *Lyon et Juvisy sont qualifiés pour la Ligue des champions.*
▶ *Muret et Soyaux sont relégués en D2.*

RENDEZ-VOUS
21e JOURNÉE
SAMEDI 2 JUIN, 20 H 45
Juvisy-Lyon
Montpellier - Paris-SG
DIMANCHE 3 JUIN, 15 HEURES
Saint-Étienne - Muret
Vendenheim-Yzeure
Hénin-Beaumont - Rodez
Guingamp-Soyaux

RÉGIONAUX

Alsace

MATCHES EN RETARD

Colmar B-Obernai 4-0
Illzach B-Biesheim 1-2

CLASSEMENT

1. Colmar B, **88 pts. 2.** Biesheim, **79. 3.** Vauban, **76. 4.** Reipertswiller, **70. 5.** Strasbourg B, **68. 6.** Hagenau, **64. 7.** Bischheim Soleil, Illzach B, **63. 9.** Geispolsheim, **62. 10.** Illkirch, **59. 11.** Koetzingue, **57. 12.** Hirtzbach, **56. 13.** Obernai, **50. 14.** Oberlauterbach, **46. 15.** Obermodern, **40.**

Auvergne

26e ET DERNIÈRE JOURNÉE

Ent. Nord Lozère-Le Puy 0-2
Chamalières-Riom 2-3
Aurillac B-Cournon B 2-0
Vichy-Moulins B 0-0
Saint-Flour-Pérignat 4-3
Polignac-Volvic 1-1
Vallée-de-l'Authre-Domérat 1-3

CLASSEMENT FINAL

1. Le Puy, **79 pts. 2.** Chamalières, **70. 3.** Riom, **69. 4.** Aurillac B, **67. 5.** Moulins B, **64. 6.** Saint-Flour, **62. 7.** Polignac, **61. 8.** Cournon B, **60. 9.** Ent. Nord Lozère, **59. 10.** Domérat, **57. 11.** Volvic, **56. 12.** Vallée-de-l'Authre, **52. 13.** Pérignat, **51. 14.** Vichy, **50.**

Le Puy est promu en CFA2.

Bourgogne

25e JOURNÉE

Beaune-Chalon/Saône 1-3
Digoin-Sens 1-4
Saint-Marcel-Selongey 3-5
Dijon C-Châtenoy 4-0
Sornay-Auxerre D 2-1
Gueugnon-Avallon 2-1
Stade Auxerrois-Nevers 3-2

CLASSEMENT

1. Chalon/Saône, **74 pts. 2.** Sens, **73. 3.** Selongey, **65. 4.** Dijon C, **63. 5.** Auxerre D, **62. 6.** Gueugnon, **61. 7.** Châtenoy, **60. 8.** Digoin, **57. 9.** Sornay, **55. 10.** Stade Auxerrois, **54. 11.** Avallon, **53. 12.** Nevers, **53. 13.** Saint-Marcel, **51. 14.** Beaune, **45.**

Champagne

23e JOURNÉE

ASPTT Chalons-Épernay 1-2
Cormontreuil-Tinqueux 0-2
Reims Ste-Anne-Taissy 0-1
La Chapelle-Romilly 3-2
Bogny-Barsequanais 1-2
Rethel-Prix lès Mézières 1-2
Sedan Torcy-Éclaron 1-2

CLASSEMENT

1. Épernay, **87 pts. 2.** Cormontreuil, **66. 3.** Reims Ste-Anne, **66. 4.** Romilly, **65. 5.** Tinqueux, **64. 6.** Barsequanais, **64. 7.** Prix-lès-Mézières, **62. 8.** Taissy, **62. 9.** Éclaron, **57. 10.** Bogny, **55. 11.** La Chapelle, **52. 12.** Rethel, **46. 13.** ASPTT Chalons, **42. 14.** Sedan Torcy, **41.**

Corse

25e JOURNÉE

Porto-Vecchio-Afa 4-0
Borgo-Sud 3-2
L'Île-Rousse-N. C. d'Oru 8-2
Bonifacio-Bastelicaccia 3-2
Gallia Lucciana-Bocognano 2-4
EC Bastiais-Biguglia 3-1
Casinca-Furiani Agliani B 5-0

CLASSEMENT

1. Borgo, **86 pts. 1.** Porto-Vecchio, **86. 3.** L'Île-Rousse, **83. 4.** Bastelicaccia, **81. 5.** Sud, **61. 6.** Gallia Lucciana, **56. 7.** Bocognano, **54. 8.** Bonifacio, **53. 9.** Afa, **52. 10.** EC Bastiais, **51. 11.** Casinca, **50. 12.** Furiani Agliani B, **50. 13.** Biguglia, **46. 14.** Neb. Conca d'Oru, **29.**

Guadeloupe

26e ET DERNIÈRE JOURNÉE

AJ Les Saintes-Juventus SA 1-1
Morne-Eau-RC Basse-Terre 4-0
Marie-Galante-US Ste-Rose 1-1
Phare du Canal-CS Le Moule 3-1
Étoile du Carmel-Evolucas 1-1
St. Lamentinois-Sir. Abymes 3-1
Le Gosier-Vieux-Habitants 0-0

CLASSEMENT FINAL

1. AJ Les Saintes, **73 pts. 2.** É. Morne-à-l'Eau, **72. 3.** US Sainte-Rose, **65. 4.** Evolucas, **64. 4.** Phare du Canal, **64. 6.** Sirroco Les Abymes, **59. 7.** AS Le Gosier, **58. 7.** CS Le Moule, **58. 9.** JS Vieux-Habitants, **57. 9.** Juventus SA, **57. 9.** Stade Lamentinois, **57. 12.** Marie-Galante, **55. 12.** Étoile du Carmel, **55. 14.** RC Basse-Terre, **50.**

Guyane

22e ET DERNIÈRE JOURNÉE

Matoury-Javouhey Mana 1-1
CSC Cayenne-Geldar Kourou 1-1
Macouria-Black Stars 2-0
Agouado-Remire 3-0
EF Iracoubo-Saint-Georges 3-0
Oyapock-Ol. Cayenne 1-2

CLASSEMENT FINAL

1. Matoury, **73 pts. 2.** Geldar Kourou, **71. 3.** CSC Cayenne, **56. 4.** Black Stars, **54. 5.** EF Iracoubo, **51. 6.** Saint-Georges, **51. 7.** Agouado, **51. 8.** Javouhey Mana, **51. 9.** Macouria, **45. 10.** Remire, **45. 11.** Oyapock, **39. 12.** Ol. Cayenne, **37.**

Lorraine

25e JOURNÉE

Lunéville-Yutz 1-0
Magny-Blénod 2-1
Pagny/M.-Sarreguemines 3-1
Montbronn-Épinal B 2-4
Creutzwald-Amnéville B 3-0
Thionville-Metz Municipaux 1-1
St-Max-Raon-l'Étape B 0-3

CLASSEMENT

1. Lunéville, **47 pts. 2.** Magny, **46. 3.** Pagny sur-Moselle, **44. 4.** Épinal B, **43. 5.** Blénod, **40. 6.** Sarreguemines, **37. 7.** Amnéville B, **35. 8.** Metz Municipaux, **33. 9.** Raon-l'Étape B, **31. 10.** Montbronn, **30. 11.** Creutzwald, **29. 12.** Thionville, **27. 13.** Yutz, **22. 14.** Saint-Max-Essey, **14.**

Méditerranée

29e JOURNÉE

Pennoise-Le Cannet-Roch. 1-0
Toulon-Cannes B 4-1
Arles-Av. B-Le Lavandou 2-1
Pernes-Istres B 3-1
Fos-sur-Mer-La Valette 0-0
Trinité Sport-Martigues B 2-10
Orange-Aix-en-Provence 2-2

CLASSEMENT

1. ES Pennoise, **89 pts. 2.** Toulon, **82. 3.** Arles-Avignon B, **80. 4.** Pernes, **77. 5.** Ardziv Marseille, **73. 6.** La Valette, **68. 7.** Le Cannet-Rocheville, **67. 8.** Martigues B, **66. 9.** Cannes B, **66. 10.** Istres B, **61. 11.** Aix-en-Provence, **55. 12.** Fos-sur-Mer, **51. 13.** Le Lavandou, **46. 14.** Orange, **42. 15.** Trinité Sport, **39.**

Nord

MATCH EN RETARD

Hazebrouck-Cambrai 2-2

CLASSEMENT

1. Aulnoye, **86 pts. 2.** Dunkerque B, **69. 3.** Cambrai, **68. 4.** Le Portel, **62. 5.** Saint-Amand, **59. 6.** Aire, **58. 7.** Hazebrouck, **58. 8.** Maubeuge, **58. 9.** Béthune, **56. 10.** Armentières, **51. 11.** Seclin, **51. 12.** Le Touquet, **49. 13.** Lesquin, **41. 14.** Douai, **33.**

Basse-Normandie

25e JOURNÉE

Saint-Lô-Ifs 2-1
Dives-Hérouville 2-2
Avranches B-Vire 4-2
ASPTT Caen-Bayeux 1-3
Alençon-Ouistreham 1-2
Mondeville B-Équeurdreville 1-0
Maladrerie-Pointe Hague 3-2

CLASSEMENT

1. Saint-Lô, **79 pts. 2.** Dives, **69. 3.** Vire, **67. 4.** Bayeux, **66. 5.** Avranches B, **65. 6.** Hérouville, **65. 7.** Alençon, **64. 8.** ASPTT Caen, **60. 9.** Ifs, **59. 10.** Ouistreham, **54. 11.** Mondeville B, **52. 12.** Maladrerie, **51. 13.** Équeurdreville, **46. 14.** Pointe Hague, **42.**

Paris

MATCHES EN RETARD

Meaux-Versailles 0-1
Paris SG C-Versailles 0-0

CLASSEMENT

1. Évry Essonne, **71 pts. 2.** Boulogne-Billancourt, **70. 3.** Le Blanc-Mesnil, **69. 4.** Les Ulis, **62. 5.** Versailles, **59. 6.** Le Mée, **59. 7.** Entente SSG B, **59. 8.** Paris SG C, **57. 9.** Meaux, **53. 10.** Les Ulis, **53. 11.** Montreuil, **51. 12.** Saint-Ouen-l'Aumône, **50. 13.** Issy Arafat, **48. 14.** Racing-Levallois B, **42.**

Picardie

25e JOURNÉE

Ailly/Somme-Creil 2-0
Albert-Chantilly 1-3
Senlis-Camon 2-1
Abbeville-Breteuil 0-1
Saint-Quentin-Chauny 1-3
Villers.-St-Germain-Nesle 2-1
Compiègne B-Soissons 5-1

CLASSEMENT

1. Ailly/Somme, **78 pts. 2.** Chantilly, **70. 3.** Senlis, **70. 4.** Camon, **69. 5.** Abbeville, **64. 6.** Saint-Quentin, **61. 7.** Nesle, **61. 8.** Villers.-St-Germain, **60. 9.** Creil, **60. 10.** Breteuil, **56. 11.** Chauny, **54. 12.** Soissons, **45. 13.** Compiègne B, **42. 14.** Albert, **42.**

Rhône-Alpes

25e JOURNÉE

Aix-Vaulx-en-Velin 3-3
Limonest-La Tour-St-Clair 5-3
Eybens-Décines 0-3
Rhône Vallée-Andrézieux B 1-2
Bourgoin-L.-St-Julien-Gen. 5-2
Marcy-Charb.-Montélimar 2-1
Firminy-Saint-Priest B 1-0

CLASSEMENT

1. Vaulx-en-Velin, **75 pts. 2.** Aix, **69. 3.** Limonest, **66. 4.** Décines, **64. 5.** Rhône Vallée, **63. 6.** Bourgoin-Jallieu, **63. 7.** Saint-Julien-en-Genevois, **61. 8.** Andrézieux B, **59. 9.** Marcy-Charbonnières, **58. 10.** Firminy, **57. 11.** Saint-Priest B, **53. 12.** Montélimar, **53. 13.** Eybens, **43. 14.** La Tour-St-Clair, **41.**

ANNONCES CLASSÉES

DIVERS

Détections 9 et 10 juin à Dijon et Bordeaux pour joueurs de National, CFA, CFA2 et DH. Nombreux entraîneurs présents. www.mercato-foot.com 06-80-00-08-14.

«GRANDE PROMOTION» CAUSE RETRAITE
Sur très importante collection de tous sports dont *France Foot*, *L'Équipe*, etc.
Prix très attractifs suivant quantités : revues, journaux, brochures, photos, cartes postales, autographes, programmes, billets, Panini, fanions, vidéo-cassettes, équipement supporters, médailles, pin's, affiches, objets de vitrine, objets d'art.
LISTES GRATUITES
TÉL. D'ABORD SVP pour précisions.
J. Lasry 14, avenue des Anglais 06310 BEAULIEU.
06-63-20-91-91 ou 04-93-01-22-73.
mariefasry@hotmail.fr (donner votre tél. SVP)

FOOTBALL (SOCCER) Aux USA Sport-études En université américaine Paul.durand@soccer-link.eu

Diplôme Universitaire de
PREPARATION PHYSIQUE
"Gilles COMETTI"
Faculté des Sciences du Sport
Centre d'Expertise de la Performance de Dijon
1 semaine complète et 5 stages de 2 jours alliant théorie et démonstrations
Nombreux thèmes abordés : vitesse, musculation, pliométrie, endurance, planification
... et d'autres formations sur la préparation physique - nous contacter
Renseignements :
CEP Dijon, UFR STAPS, BP 27877, 21078 Dijon Cedex
Tél : +33 (0)3 80 39 67 89 (ou 88)
e-mail : manuel.lacroix@u-bourgogne.fr
http://www.u-bourgogne.fr/EXPERTISE-PERFORMANCE

AMAURY MÉDIAS
Service des annonces classées
Tél. : 01-40-10-53-27
ou 01-40-10-52-35.
Fax. : 01-40-10-52-93.

VOUS VOULEZ PASSER UNE ANNONCE ?
Envoyez votre bulletin accompagné de son règlement par chèque ou CCP libellé à
Amaury Médias
à l'adresse suivante :
AMAURY MÉDIAS
service Annonces Classées,
25, av. Michelet, 93405 St-Ouen Cedex.
Nom, prénom, adresse, tél., date de parution.

VOTRE ANNONCE : FORFAIT.
Pour 5 lignes : 69 € TTC.
Pour 10 lignes : 135 € TTC.
Pour 15 lignes : 150 € TTC (tél. compris).
Annonces encadrées : supp. 15 €.
Domiciliation : supp. 35 €.
Écrire sous réf. à Amaury Médias, 25, avenue Michelet, 93400 St-Ouen, ainsi que les frais de domiciliation et de réexpédition du courrier.

ANGLETERRE

League One

BARRAGES D'ACCESSION EN CHAMPIONSHIP

EXPRESS

FINALE

▶ Le 26 mai, à Londres (Wembley Stadium), **HUDDERSFIELD (4e)-Sheffield Utd (3e) : 0-0 a.p. ; Huddersfield vainqueur 8 t.a.b. à 7. Spectateurs :** 52 100. **Arbitre :** M. East. **Avertissements :** Higginbotham (62e), Johnson (113e) pour Huddersfield ; Maguire (105e) pour Sheffield.

Huddersfield : Smithies - Hunt, Morrison, Clarke, Woods - Higginbotham (Roberts, 79e), Johnson, Miller, Ward (Lee, 98e) - Novak (Arfield, 116e), Rhodes. **Entr. :** S. Grayson.

Sheffield Utd : Simonsen - Lowton, Maguire, Collins, Hill - Williamson, Montgomery (Taylor, 120e), Doyle, Flynn (O'Halloran, 108e) - Quinn - Cresswell (Porter, 85e). **Entr. :** D. Wilson.

▶ *Huddersfield accède au Championship et rejoint Charlton Athletic et Sheffield Wednesday.*

ESPAGNE

Coupe du Roi

EXPRESS

FINALE

▶ Le 25 mai, à Madrid (Vicente Calderon), **Athletic Bilbao-FC BARCELONE : 0-3 (0-3). Spectateurs :** 54 850. **Arbitre :** M. Fernandez Borbalan. **Buts :** Pedro (3e, 24e), Messi (20e). **Avertissements :** Susaeta (40e), Iraola (43e) pour l'Athletic Bilbao ; Xavi (65e), Iniesta (71e) pour le FC Barcelone.

Athletic Bilbao : Iraizoz - Iraola, Ekiza, Amorebieta, Aurtenetxe - Javi Martinez, De Marcos (Inigo Pérez, 46e) - Susaeta (Herrera Aguera, 46e), Muniain, I. Gomez - F. Llorente (Toquero, 72e). **Entr. :** M. Bielsa.

FC Barcelone : Pinto - Montoya, Mascherano, Piqué, Adriano - Xavi (Fabregas, 79e), Busquets, Iniesta - A. Sanchez (Sey. Keita, 71e), Messi, Pedro (Thiago Alcantara, 86e). **Entr. :** J. Guardiola.

▶ *Le FC Barcelone remporte cette épreuve pour la 26e fois de son histoire.*

LES DIX DERNIERS VAINQUEURS

2012 : FC Barcelone. **2011 :** Real Madrid. **2010 :** FC Séville. **2009 :** FC Barcelone. **2008 :** Valence CF. **2007 :** FC Séville. **2006 :** Espanyol Barcelone. **2005 :** Betis Séville. **2004 :** Real Saragosse. **2003 :** Real Majorque.

Segunda Division

EXPRESS

MATCHES DÉCALÉS | 30e J.

24 MAI

Real Valladolid-Recr. Huelva	1-0
Almeria-Numancia	2-0

▶ *Les autres matches de cette journée en retard ont été joué mardi 22 et mercredi 23 mai.*

41e JOURNÉE

La Corogne-SD Huesca	2-1
Tarragone-Celta Vigo	1-2
Alcorcon-Real Valladolid	2-2
Cordoba CF-Real Murcia	2-1
H. Alicante-Deportivo Jerez	2-2
Guadalajara-Almeria	0-1
Sabadell-Numancia	1-3
FC Barcelone B-Las Palmas	2-0
Alcoyano-Elche CF	4-0
Carthagène-Villarreal B	6-2
Girona FC-Recr. Huelva	0-0

CLASSEMENT

	Pts	J.	G.	N.	P.	p.	c.
1. La Corogne	88	41	28	4	9	75	45
2. Celta Vigo	84	41	26	6	9	83	37
3. R. Valladolid	82	41	23	13	5	68	34
4. AD Alcorcon	70	41	20	10	11	57	42
5. Cordoba CF	70	41	20	10	11	52	43
6. Herc. Alicante	69	41	21	6	14	60	42
7. UD Almeria	67	41	17	16	8	62	43
8. Numancia S.	57	41	15	12	14	54	51
9. FC Barcelone B	56	41	15	11	15	57	53
10. Las Palmas	55	41	15	10	16	55	57
11. Elche CF	54	41	16	6	19	55	58
12. Villarreal B	52	41	14	10	17	54	63
13. SD Huesca	51	41	14	9	18	48	61
14. Deportivo Jerez	50	41	13	11	17	58	60
15. Recr. Huelva	47	41	12	11	18	48	50
16. Real Murcia	47	41	13	8	20	48	65
17. Girona FC	46	41	11	13	17	56	68
18. CE Sabadell	46	41	11	13	17	43	61
19. Guadalajara	46	41	13	7	21	47	74
20. CD Alcoyano	37	41	9	10	22	46	77
21. Carthagène	37	41	8	13	20	35	57
22. CG Tarragone	31	41	6	13	22	37	57

▶ *Les deux premiers accèdent à la Liga, les clubs classés de la 3e à la 6e place jouent des barrages sous forme de Coupe dont le vainqueur accédera à la Liga. Les quatre derniers descendent en Segunda B.*

▶ *Deportivo La Corogne est champion de Segunda Division et promu en Liga.*

▶ *Carthagène, Alcoyano et Gimnastic Tarragone sont relégués en Ligue 3.*

BUTEURS

1. Ulloa (Almeria), **27 buts.**
2. Iago Aspas (Celta Vigo), **22 buts.**
3. Coro (Girona FC), **18 buts.**
4. Javi Guerra (Real Valladolid), **17 buts.**
5. Borja Garcia (Cordoba), **16 buts.**

RENDEZ-VOUS

42e ET DERNIÈRE JOURNÉE

DIMANCHE 3 JUIN, 20 HEURES

Villarreal B-Dep. La Corogne
Celta Vigo-Cordoba CF
Real Valladolid-Guadalajara
Numancia-Alcorcon
SD Huesca-H. Alicante
Almeria-Alcoyano
Deportivo Jerez-FC Barcelone B
Las Palmas-Sabadell
Elche CF-Tarragone
Recr. Huelva-Carthagène
Real Murcia-Girona FC

ITALIE

Serie B

EXPRESS

42e ET DERNIÈRE JOURNÉE

Pescara-Nocerina	1-0
Albinoleffe-Torino	0-0
Juve Stabia-Sassuolo	1-3
Modène-Hellas Vérone	1-1
Varèse-Sampdoria Gênes	3-1
Padoue-Ascoli	0-2
Crotone-Brescia	4-1
Reggina-Vicenza	0-1
Bari-Gubbio	3-0
Livourne-Grosseto	2-0
Empoli-Cittadella	3-2

CLASSEMENT FINAL

	Pts	J.	G.	N.	P.	p.	c.
1. Pescara	83	42	26	5	11	90	55
2. Torino	83	42	24	11	7	57	28
3. Sassuolo	80	42	22	14	6	57	33
4. Hellas Vérone	78	42	23	9	10	60	41
5. Varèse	71	42	20	11	11	57	41
6. Sampdoria	67	42	17	16	9	53	34
7. Padoue	63	42	18	9	15	56	54
8. Brescia	57	42	15	12	15	48	50
9. Juve Stabia	57	42	16	13	13	53	49
10. Reggina	55	42	14	13	15	63	59
11. Crotone	52	42	11	15	14	60	58
12. Modène	52	42	12	16	14	50	58
13. Bari	50	42	14	14	14	47	48
14. Grosseto	49	42	11	16	15	47	60
15. Ascoli	49	42	15	11	16	47	58
16. Cittadella	48	42	11	9	22	53	64
17. Livourne	48	42	12	12	18	49	49
18. Empoli	47	42	12	11	19	48	59
19. Vicenza	44	42	10	14	18	43	61
20. ASG Nocerina	40	42	10	10	22	52	71
21. AS Gubbio	32	42	7	11	24	37	69
22. Albinoleffe	30	42	6	12	24	39	69

▶ *Les deux premiers montent en Serie A. Un barrage (demi-finales et finale) est disputé entre les équipes classées de la 3e à la 6e place. Pour la relégation, les trois derniers descendent directement, alors que les 18e et 19e disputent un barrage.*

BUTEURS

1. Immobile (Pescara), **28 buts.**
2. Sau (Juve Stabia), **21 buts.**

▶ *Pescara et Torino sont promus en Serie A.*

▶ *Sassuolo, Hellas Vérone, Varèse et Sampdoria disputent des barrages dont le vainqueur accède en Serie A.*

▶ *Nocerina, Gubbio et Albinoleffe sont relégués en Serie C.*

▶ *Ternana et ASD Spezia accèdent en Serie B.*

▶ *Empoli et Vicenza disputent un barrage promotion-relégation contre deux clubs de Serie C pas encore connus à ce jour.*

▶ *La Cour de justice fédérale a rétabli le résultat initial de 1-0 pour Padoue contre le Torino.*

▶ *Ascoli, Bari, Juve Stabia et Crotone ont été respectivement pénalisés de 7, 6, 4 et 2 points.*

EUROPE

Andorre

COUPE

FINALE

▶ Le 27 mai, à Sant Julia de Loria (DEVK-Arena), **FC Lusitanos-FC SANTA COLOMA : 0-1 (0-1). But :** Pinto (42e s.p.).

▶ *Le FC Santa Coloma remporte la Coupe pour la neuvième fois.*

Estonie

COUPE

FINALE

▶ Le 26 mai, à Tallinn (A. Le Coq Arena), **Trans Narva-FC LEVADIA TALLINN : 0-3 (0-1). Spectateurs :** 3 007. **Buts :** Podholjuzin (40e), Artjunin (65e), Morozov (81e).

▶ *Le FC Levadia Tallinn remporte la Coupe pour la sixième fois de son histoire.*

Finlande

CHAMPIONNAT

EXPRESS

9e JOURNÉE

Inter Turku-H. Valkeakoski	6-1
FC Lahti-MyPa-47	0-0
VPS Vaasa-HJK Helsinki	1-0
Mariehamn-TPS Turku	2-1
Jyväskylä-J. Pietarsaari	1-1
Honka Espoo-KuPS Kuopio	1-0

10e JOURNÉE

Inter Turku-TPS Turku	remis
HJK Helsinki-FC Lahti	2-0
J. Pietarsaari-Mariehamn	0-3
MyPa-47-Jyväskylä	0-1
KuPS Kuopio-VPS Vaasa	0-3
H. Valkeakoski-Honka Espoo	2-1

CLASSEMENT

	Pts	J.	G.	N.	P.	p.	c.
1. HJK Helsinki	24	11	8	0	3	21	8
2. FC Inter Turku	21	9	7	0	2	20	7
3. IFK Mariehamn	20	10	6	2	2	17	12
4. MyPa-47	19	10	6	1	3	11	7
5. JJK Jyväskylä	17	10	5	2	3	18	16
6. VPS Vaasa	14	10	4	2	4	11	9
7. TPS Turku	13	9	4	1	4	12	10
8. FC Lahti	13	10	4	1	5	9	14
9. Honka Espoo	11	10	3	2	5	7	11
10. H. Valkeakoski	9	10	3	0	7	12	19
11. KuPS Kuopio	6	11	1	3	7	9	18
12. J. Pietarsaari	5	10	1	2	7	5	19

Géorgie

COUPE

FINALE

▶ Le 26 mai, à Tbilissi (Stadion Mikheil Meskhi), **DILA GORI-FC Zestafoni : 4-1. Buts :** Khodzhava (31e s.p.), Vatsadze (48e), Ifuridze (64e), Intskirveli (90e + 3) pour Dila Gori ; Aptsiauri pour Zestafoni (13e).

▶ *Dila Gori remporte la Coupe pour la première fois de son histoire.*

Luxembourg

COUPE

FINALE

▶ Le 26 mai, à Luxembourg (stade Josy Barthel), **F91 DUDELANGE-Jeunesse d'Esch : 4-2 a.p. (1-1 ; 2-2). Spectateurs :** 2 847. **Buts :** Joachim (32e, 105e), Benzouien (50e), Abdullei (115e) pour Dudelange ; Tavares Gomez (2e), Benajiba (65e).

▶ *Dudelange remporte la Coupe pour la cinquième fois de son histoire.*

Moldavie

COUPE

FINALE

▶ Le 27 mai, à Orhei (Complexul Sportiv Raional), **CSCA Rapid-FC MILSAMI-URSIDOS ORHEI : 0-0 a.p. 3 t.a.b. à 5.**

▶ *Le Milsami-Ursidos Orhei remporte la Coupe pour la première fois de son histoire.*

Norvège

CHAMPIONNAT

EXPRESS

11e JOURNÉE

Strömsgodset-Odd Grenland	1-0
Molde FK-Tromsö IL	3-2
FK Haugesund-Höneloss	1-1
Vålerenga-Rosenborg	0-0
Lillestrom SK-Aalesunds FK	0-0
Sogndal IL-Sandnes	0-0
Vik. Stavanger-Stabaek IF	1-0
Brann Bergen-Fredrikstad	2-0

CLASSEMENT

	Pts	J.	G.	N.	P.	p.	c.
1. Strömsgodset	25	11	8	1	2	21	11
2. Molde FK	24	11	8	0	3	22	12
3. FK Haugesund	20	11	5	5	1	19	11
4. Rosenborg	18	11	4	6	1	16	9
5. Tromsö IL	18	11	5	3	3	19	13
6. Höneloss BK	17	11	4	5	2	10	8
7. Aalesunds FK	14	11	3	5	3	14	14
8. Vålerenga	14	10	4	2	4	12	14
9. Sandnes ULF	14	11	3	5	3	15	18
10. Vik. Stavanger	14	11	4	2	5	9	14
11. Brann Bergen	13	11	4	1	6	19	17
12. Odd Grenland	13	11	3	4	4	14	14
13. Sogndal IL	13	11	3	4	4	10	13
14. Lillestrom SK	11	11	2	5	4	12	15
15. Fredrikstad FK	6	11	1	3	7	15	20
16. Stabaek IF	1	10	0	1	9	3	25

▶ *Ce classement ne tient pas compte des matches de la 12e journée, Sandnes Ulf-FK Haugesund, Stabæk IF-Lillestrom SK, Hönefoss BK-Molde FK et Tromsö IL-Brann Bergen, joués lundi.*

Suède

CHAMPIONNAT

EXPRESS

MATCHES DÉCALÉS | 11e J.

GIF Sundsvall-IF Elfsborg	0-2
GAIS Göteborg-IFK Göteborg	1-1

12e JOURNÉE

IF Elfsborg-BK Häcken	2-0
GIF Sundsvall-Malmö FF	1-1
AIK Solna-GAIS Göteborg	1-0
Helsingborg-Djurgardens	1-1
Norrköping-Atvidabergs	2-2
Syrianska FC-Mjällby AIF	2-1
IFK Göteborg-Kalmar FF	1-1
Gefle IF-Örebro SK	2-1

CLASSEMENT

	Pts	J.	G.	N.	P.	p.	c.
1. IF Elfsborg	30	12	10	0	2	22	7
2. Malmö FF	22	12	6	4	2	20	16
3. AIK Solna	21	12	5	6	1	15	9
4. BK Häcken	20	12	6	2	4	20	14
5. Helsingborg	18	12	4	6	2	12	12
6. Atvidabergs	17	12	5	2	5	22	19
7. Norrköping	17	12	5	2	5	18	26
8. Mjällby AIF	16	12	3	7	2	17	16
9. Syrianska FC	16	12	5	1	6	14	18
10. IFK Göteborg	15	12	3	6	3	16	15
11. Djurgardens	13	12	2	7	3	15	16
12. GIF Sundsvall	13	12	3	4	5	13	14
13. Kalmar FF	13	12	3	4	5	12	16
14. Gefle IF	11	12	2	5	5	7	17
15. GAIS Göteborg	9	12	1	6	5	11	15
16. Örebro SK	4	12	0	4	8	10	21

Suisse

BARRAGES MAINTIEN-PROMOTION

MATCH ALLER

26 MAI

FC Sion (1re, D1)-FC Aarau (2e, L2)	3-0

▶ *Le résultat du match retour joué lundi sera communiqué dans notre édition de vendredi prochain.*

AM SUD

Argentine

CHAMPIONNAT

EXPRESS

16e JOURNÉE

Atl. Rafaela-Tigre	1-1
San Lorenzo-Newell's	3-2
Lanus-All Boys	1-0
Argentinos J.-Banfield	1-0
Belgr. Cordoba-Racing Club	0-1
SM San Juan-Olimpo	3-2

CLASSEMENT

	Pts	J.	G.	N.	P.	p.	c.
1. Boca Juniors	29	15	8	5	2	25	13
2. Tigre	29	16	8	5	3	23	12
3. Ars. Sarandi	28	15	8	4	3	22	13
4. Newell's O. B.	28	16	8	4	4	23	16
5. All Boys	27	16	7	6	3	25	18
6. Velez Sarsfield	24	15	6	6	3	20	12
7. Argentinos J.	23	16	6	5	5	25	12
8. Lanus	23	16	7	2	7	17	16
9. Colon Santa Fe	22	15	5	7	3	18	15
10. Est. La Plata	22	15	6	4	5	18	18
11. Union Santa Fe	21	15	5	6	4	19	18
12. San Lorenzo	21	16	5	6	5	18	19
13. Belgr. Cordoba	21	16	5	6	5	13	16
14. Atl. Rafaela	18	16	4	6	6	18	19
15. Racing Club	18	16	5	3	8	15	20
16. SM San Juan	18	16	5	3	8	18	25
17. Independiente	17	15	5	2	8	19	24
18. Godoy Cruz	11	15	1	8	6	8	16
19. Olimpo	11	16	3	2	11	18	31
20. Banfield	10	16	2	4	10	13	30

▶ *Ce classement ne tient pas compte des matches joués dans la nuit dimanche à lundi, Independiente-Union Santa Fe, Boca Juniors-Godoy Cruz, Estudiantes-Arsenal Sarandi et du match joué dans la nuit de lundi à mardi, Colon Santa Fe-Velez Sarsfield.*

BUTEURS

1. Luna (Tigre), **10 buts.**

AFRIQUE

Maroc

CHAMPIONNAT

30e JOURNÉE

IZ Khemisset-WAC	0-1
Raja-KAC Kénitra	5-2
Olymp. Safi - D. El-Jadida	3-3
HUS Agadir-MAS Fès	2-1
Ch. Al-Hoceima-FAR Rabat	0-2
OC Khouribga-COD Meknès	2-1
Wydad Fès-JSM Laâyoune	3-0

CLASSEMENT

	Pts	J.	G.	N.	P.	p.	c.
1. Mog. Tétouan	58	29	16	10	3	40	13
2. FUS Rabat	57	29	16	9	4	31	15
3. WA Casablanca	51	30	13	12	5	32	18
4. Raja	51	30	14	9	7	34	24
5. Difaa El-Jadida	48	30	13	9	8	35	27
6. MAS Fès	41	30	10	11	9	35	26
7. FAR Rabat	41	30	10	11	9	32	29
8. Olymp. Safi	36	30	9	9	12	34	43
9. OC Khouribga	35	30	8	11	11	27	32
10. COD Meknès	35	30	10	6	14	19	26
11. HUS Agadir	35	30	8	11	11	22	31
12. KAC Kénitra	35	30	7	14	9	29	40
13. Al-Hoceima	33	30	8	9	13	31	27
14. Wydad de Fès	30	30	7	9	14	26	39
15. JSM Laâyoune	28	30	7	7	16	24	42
16. IZ Khemisset	24	30	5	9	16	32	32

▶ *Ce classement ne tient pas compte du match FUS Rabat-Mogreb Tétouan, joué lundi soir.*

▶ *Le WAC est qualifié pour la Coupe de la Confédération 2013.*

▶ *JSL Laâyoune et IZK Khemisset sont relégués en Ligue 2.*

▶ *Raja Beni Mellal et Renaissance Berkane sont promus en Ligue 1.*

Tunisie

CHAMPIONNAT

MATCHES EN RETARD | 18e J.

ES Tunis-CA Bizerte	0-1
AS Gabès-ES Sahel	1-2
JS Kairouan-Cl. Africain	1-2

21e JOURNÉE

CS Sfaxien-ES Tunis	2-1
CA Bizerte-Ham.-Sousse	2-1
AS Marsa-St. Tunisien	0-0
ES Sahel-ES Zarzis	2-1
Cl. Africain-AS Gabès	0-0
EGS Gafsa-Hammam-Lif	1-0
Olymp. Béja-Monastir	0-0
Beni Khalled-JS Kairouan	1-1

CLASSEMENT

	Pts	J.	G.	N.	P.	p.	c.
1. ES Tunis	46	21	14	4	3	34	12
2. CA Bizerte	45	21	14	3	4	30	17
3. AS Marsa	40	21	11	7	3	32	18
4. CS Sfaxien	37	21	10	7	4	31	19
5. Étoile Sahel	34	21	9	7	5	25	17
6. Club Africain	31	20	8	7	5	25	16
7. EGS Gafsa	26	20	7	5	8	18	24
8. US Monastir	24	21	4	12	5	19	23
9. JS Kairouan	24	21	5	9	7	19	25
10. ES Zarzis	23	21	5	8	8	27	40
11. Stade Tunisien	21	21	5	6	10	18	27
12. Olymp. Béja	20	21	4	8	9	23	27
13. ES H.-Sousse	19	21	3	10	8	16	23
14. Hammam-Lif	19	21	5	4	12	20	34
15. Beni Khalled	18	21	4	6	11	18	28
16. AS Gabès	18	21	3	9	9	13	31

CONCACAF

États-Unis

CHAMPIONNAT PREMIÈRE PHASE

EXPRESS

MATCHES DU 21 AU 27 MAI

LA Galaxy-San Jose	2-3
New York RB-D. Chivas USA	1-1
Seattle-Columbus	0-2
Chicago Fire-FC Dallas	2-1
Portland-Chicago Fire	2-1
Houston-LA Galaxy	2-1
Toronto FC-Philadelphia	1-0
R. Salt Lake-FC Dallas	3-2
DC United-New England	3-2
D. Chivas USA-Seattle	1-1
Colorado-Montréal	3-2
Portland-Vancouver	1-1
Columbus-Chicago Fire	2-1

CLASSEMENT EST

	Pts	J.	G.	N.	P.	p.	c.
1. DC United	27	15	8	3	4	28	19
2. New York RB	26	13	8	2	3	26	19
3. S. Kansas City	22	11	7	1	3	15	9
4. Chicago Fire	18	12	5	3	4	15	15
5. Columbus Cr.	18	12	5	3	4	13	13
6. Houston Dyn.	16	11	4	4	3	12	12
7. New England	13	12	4	1	7	16	18
8. Montreal Imp.	12	13	3	3	7	15	21
9. Philadelphia	8	11	2	2	7	8	14
10. Toronto FC	3	10	1	0	9	8	21

CLASSEMENT OUEST

	Pts	J.	G.	N.	P.	p.	c.
1. Real Salt Lake	29	14	9	2	3	22	14
2. San Jose Eart.	27	13	8	3	2	26	15
3. Seattle Sound.	24	13	7	3	3	16	9
4. Colorado Rap.	19	13	6	1	6	20	18
5. Vancouver Wh.	19	12	5	4	3	11	13
6. D. Chivas USA	15	13	4	3	6	9	14
7. Portland Timb.	13	12	3	4	5	12	15
8. FC Dallas	13	15	3	4	8	15	24
9. LA Galaxy	11	13	3	2	8	15	21

▶ *Ces classements ne tiennent pas compte du match Sporting Kansas City-San Jose Earthquakes, disputé hors de nos délais de bouclage.*

ASIE

Chine

CHAMPIONNAT

EXPRESS

12e JOURNÉE

Sh. Jin.-Canton Evergrande	1-1
Canton RF-Chang. Yatai	5-1
Pékin Guoan-Dalian Aerbin	1-0
Jian. Nankin-Qingd. Jonoon	1-0
Hang. Lucheng-Zhengzhou	2-0
Shang. Shenhua-Guizhou R.	2-1
Dalian Shide-Lia. Shenyang	2-2
Tianjin Teda-Shang. Shenxin	0-0

CLASSEMENT

	Pts	J.	G.	N.	P.	p.	c.
1. C. Evergrande	26	12	8	2	2	20	10
2. Canton RF	24	12	8	0	4	21	15
3. Pékin Guoan	24	12	7	3	2	16	11
4. Jiang. Nankin	22	12	6	4	2	20	8
5. Hang. Lucheng	18	12	5	3	4	11	13
6. Guizhou Renhe	17	12	4	5	3	16	12
7. Lia. Shenyang	15	12	3	6	3	17	15
8. Chang. Yatai	15	11	4	3	4	12	18
9. Sh. Shenhua	14	12	3	5	4	9	10
10. Dalian Shide	14	12	3	5	4	18	20
11. Tianjin Teda	14	12	4	2	6	11	14
12. HI Zhengzhou	13	12	4	1	7	11	24
13. Sh. Shenxin	12	12	3	3	6	11	11
14. Dalian Aerbin	11	12	2	5	5	17	20
15. Shand. Jinan	11	11	2	5	4	12	15
16. Qingd. Jonoon	8	12	2	2	8	6	14

BUTEURS

1. Danalache (Jiangsu Sh. Nankin), **8 buts.**
2. Davi, Rafael Coelho (Canton RF), S. Ars (Tianjin Teda), **7 buts.**

Japon

CHAMPIONNAT

EXPRESS

13e JOURNÉE

Kawasaki F.-Veg. Sendai	3-2
C. Sapporo-S. Hiroshima	1-3
J. Iwata-Omiya Ardija	4-0
Sh. S-Pulse-Yokohama F.	0-0
FC Tokyo-Urawa RD	1-1
Gamba Osaka-Sagan Tosu	2-3
Vissel Kobe-Kash. Antlers	1-2
Nagoya-Cerezo Osaka	0-1
K. Reysol-Albirex Niigata	2-0

CLASSEMENT

	Pts	J.	G.	N.	P.	p.	c.
1. Veg. Sendai	27	11	8	3	0	22	10
2. S. Hiroshima	25	11	7	4	0	24	16
3. Jubilo Iwata	24	11	7	3	1	30	11
4. Shim. S-Pulse	23	11	7	2	2	19	11
5. Urawa Red D.	22	11	6	4	1	23	13
6. FC Tokyo	22	12	7	1	4	18	11
7. Kawasaki Fr.	22	11	7	1	3	21	11
8. Sagan Tosu	20	11	5	5	1	15	11
9. Yokohama F.	18	11	4	6	1	14	12
10. Kash. Antlers	17	11	5	2	4	20	17
11. Cerezo Osaka	17	10	5	2	4	16	15
12. Kash. Reysol	17	12	5	2	5	19	19
13. Nagoya Gram.	17	12	5	2	5	15	17
14. Vissel Kobe	15	11	5	0	6	17	21
15. Omiya Ardija	15	11	4	3	4	13	12
16. Gamba Osaka	9	12	2	3	7	15	25
17. Albirex Niigata	9	12	2	3	7	8	19
18. C. Sapporo	4	11	1	1	11	9	28

AMICAUX

23 MAI

Botswana-Lesotho	3-0
Libye-Rwanda	2-0
Irak-Sierra Leone	1-0

24 MAI

Géorgie-Turquie	1-3
Venezuela-Moldavie	4-0
Pérou-Nigeria	1-0
Salvador-Nouvelle-Zélande	2-2

25 MAI

Russie-Uruguay	1-1
Croatie-Estonie	3-1
Belgique-Monténégro	2-2
Maroc-Sénégal	0-1

26 MAI

Suisse-Allemagne	5-3
Danemark-Brésil	1-3
Pologne-Slovaquie	1-0
Portugal-Macédoine	0-0
Espagne-Serbie	2-0
Pays-Bas-Bulgarie	1-2
Norvège-Angleterre	0-1
Eire-Bosnie Herzégovine	1-0
Grèce-Slovénie	1-1

▶ Le 26 mai, à Bâle (St Jakob Park).

Suisse-Allemagne : 5-3 (2-1).
Spectateurs : 27 381. **Arbitre :** M. Gautier (FRA) **Buts :** Derdiyok (21e, 23e, 50e). Lichtsteiner (67e). Mehmedi (77e) pour la Suisse ; Hummels (45e), Schürrle (64e). Reus (72e) pour l'Allemagne. **Avertissements :** Inler (69) pour la Suisse ; Hummels (75e) pour l'Allemagne.
Suisse : Benaglio - Lichtsteiner, Senderos, Von Bergen, Ziegler - Barnetta (Stocker, 77e), Inler (c.), Mehmedi, Gelson Fernandes (Djourou, 90e + 2) - Xhaka (Wiss, 89e) - Derdiyok. **Entr. :** D. Hitzfeld.
Allemagne : Ter Stegen - Höwedes (S. Bender, 78e), Mertesacker, Hummels, Schmelzer - Khedira (Gündogan, 46e), Götze (L. Bender, 78e) - Schürrle, Özil (Reus, 46e), Podolski (Draxler, 62e) - Klose (c.) (Cacau, 78e). **Entr. :** J. Löw
▶ Le 26 mai, à Hambourg (Imtech Arena). **Danemark-Brésil : 1-3 (0-3). Spectateurs :** 52 000.
Arbitre : M. Brych (ALL). **Buts :** Bendtner (71e) pour le Danemark ; Hulk (3e, 40e), Ziniling (113e c.s.c.) pour le Brésil.
Danemark : Sörensen (Andersen, 25e) - Wass, Kjaer, Agger, S. Poulsen - C. Poulsen (J. Poulsen, 46e), Ziniling, Eriksen (Rommedahl, 62e) - Schöne (Kahlenberg, 24e), Bendtner, Krohn-Dehli (Pedersen, 72e). **Entr. :** M. Olsen.
Brésil : Jefferson - Danilo (Rafael, 72e), Thiago Silva, Juan, Marcelo (Alex Sandro, 68e) - Sandro (Casemiro, 85e), Rômulo, Lucas (Giuliano, 82e), Oscar, Hulk (Bruno Uvini, 90e) - Leandro Damião (Wellington Nem, 75e). **Entr. :** M. Menezes.
▶ Le 26 mai, à Klagenfurt (Wörthersee Stadion). **Pologne-Slovaquie : 1-0 (0-0). Spectateurs :** 2 200. **Arbitre :** M. Eisner (AUT). **But :** Perquis (30e). **Avertissement :** Mierzejewski (85e) pour la Pologne.
Pologne : Szczesny - Perquis (Kamiński, 69e), Wasilewski, Piszczek, Boenisch - Obraniak (Wolski, 80e), Polanski (Matuszczyk, 46e), Blaszczykowski (Mierzejewski, 63e), Murawski (Dudka, 46e) - Rybus, Lewandowski (Brozek, 46e). **Entr. :** F. Smuda.
Slovaquie : Pernis - Cech, Michalik, Hubocan, Pekarik - Svento, Hamsik, Kucka (Prochazka, 81e), Holosko (Bakos, 46e) - Sestak (K. Guédé, 57e), Jendrisek (Breznanik, 65e). **Entr. :** M. Hipp.
▶ Le 26 mai, à Leiria (stade D. Magalhaes Pessoa). **Portugal-Macédoine : 0-0. Spectateurs :** 19 332. **Arbitre :** M. Kelly (IRL). **Avertissement :** Urdinov (52e) pour la Macédoine.
Portugal : Beto - J. Pereira (Nelson Oliveira, 81e), Rolando, Bruno Alves, F. Coentrao - Veloso (Viana, 74e), Joao Moutinho (Raul Meireles, 46e), Ruben Micael (Nani, 64e) - Quaresma, Helder Postiga (Almeida, 64e), C. Ronaldo (Varela, 74e). **Entr. :** P. Bento.
Macédoine : Bogatinov - Sikov, Noveski, Gyncarov, Urdinov (Georgievski, 74e), Spirovski (Ibraimi, 55e), Gligorov (Demiri, 55e), Ristovski, Fazli (Hassani, 64e) - Trickovski (Mojsov, 85e), Pandev. **Entr. :** J. Toshack.
▶ Le 26 mai, à Saint-Gall (AFG Arena). **Espagne-Serbie : 2-0 (0-0). Spectateurs :** 15 625. **Arbitre :** M. Zimmermann (SUI). **Buts :** A. Lopez (64e), Cazorla (74e s.p.).
Avertissements : A. Dominguez (86e) pour l'Espagne ; Kolarov (24e) pour la Serbie.
Espagne : Casillas - Juanfran, Albiol, Sergio Ramos (A. Dominguez, 46e), Jordi Alba (Monreal, 65e) - Navas, Xabi Alonso (Benat, 46e), Bruno (Javi Garcia, 69e), Cazorla - Negredo (D. Silva, 46e), Soldado (A. Lopez, 46e). **Entr. :** V. Del Bosque.
Serbie : Kahriman - Basta, Ivanovic, Subotic, D. Tosic - Radonanovic (Matic, 66e), Ignjovski (Fejsa, 66e) - Ljajic (Z. Tosic, 77e), Duricic (Jankovic, 69e), Kolarov - Lekic (Scepovic, 76e). **Entr. :** S. Mihajlovic.
▶ Le 26 mai, à Amsterdam (ArenA). **Pays-Bas - Bulgarie : 1-2 (1-0). Spectateurs :** 45 000. **Arbitre :** Teixeira Vitienes (ESP). **Buts :** Van Persie (45e) pour les Pays-Bas ; Popov (49e s.p.), Mizanski (90e + 3) pour la Bulgarie. **Avertissements :** Heitinga (43e), Van der Vaart (49e), Kuyt (79e) pour les Pays-Bas ; Bodurov (39e), Dyakov (61e) pour la Bulgarie.
Pays-Bas : Krul - Van der Wiel, Heitinga, Mathijsen (Bouma, 16e), Willems (Schaars, 64e) - Van Bommel, De Jong (Strootman, 85e) - Van Persie, Sneijder, Van der Vaart (Kuyt, 64e) - Huntelaar (Robben, 77e). **Entr. :** B. van Marwijk.
Bulgarie : Kolev (Chivorovich, 72e) - Y. Miney (Stoyanov, 56e), Bodurov, Ivanov (Iliev, 72e), V. Minev - Gadzhev, Dyakov, Milanov (Zlatinski, 85e) - Manolev, Bojinov (Mizanski, 60e), Popov (Tonev, 78e). Entr. : L. Penev.
▶ Le 26 mai, à Oslo (Ullevaal Stadion). **Norvège-Angleterre : 0-1 (0-1). Spectateurs :** 21 496. **Arbitre :** M. Weiner (ALL). **But :** A. Young (9e).
Norvège : Jarstein - Hegli (Ruud, 40e), Demidov, Hangeland, J.-A. Riise - Tettey (Yttergård Jensen, 90e + 1) - Elyounoussi, Henriksen (Berisha, 84e), M.-G. Pedersen (Grindheim, 62e), Braaten (Huseklepp, 74e) - Abdellaoue. **Entr. :** E. Olsen.
Angleterre : R. Green - Ph. Jones (M. Kelly, 88e), Jagielka, Lescott, Baines - Milner, Parker (Walcott, 56e), Gerrard (Barry, 46e), Henderson, 73e), Downing (A. Johnson, 85e) - Carroll, A. Young (Oxlade-Chamberlain, 73e). **Entr. :** R. Hodgson.
▶ Le 26 mai, à Dublin (Aviva Stadium). **Eire - Bosnie-Herzégovine : 1-0 (0-0). Spectateurs :** 37 100. **Arbitre :** M. Hänni (SUI). **But :** Long (78e). **Avertissement :** Vrancic (51e).
Eire : Westwood - McShane (Kelly, 79e), Dunne (St. Ledger, 70e), O'Dea, Ward - Duff (McGeady, 46e), Gibson, Whelan (Andrews, 46e), McClean - Rob Keane (Long, 63e), Doyle (Wolters, 63e). **Entr. :** G. Trapattoni.
Bosnie-Herzégovine : Begovic - Jahic, Pandza, Mujdza (Zahirovic, 56e), Medunjanin (Vrancic, 46e) - Rahimic (Stevanovic, 46e), Pjanic, Misimovic (Alisahic, 85e), Lulic - Ibisevic (Vranjes, 70e), Dzeko. **Entr. :** S. Susic.
▶ Le 26 mai, à Kufstein (Kufstein Arena, Autriche). **Grèce-Slovénie : 1-1 (1-1). Spectateurs :** 2 000. **Arbitre :** M. Schorgenhofer (AUT). **Buts :** Torosidis 8e) pour la Grèce ; Kurtic (87e) pour la Slovénie. **Avertissements :** Katsouranis (17e), Papastathopoulos (70e) pour la Grèce ; Kirm (28e), Matavz (45e), Brecko (59e), Kurtic (67e), Birsa (84e) pour la Slovénie. **Expulsion :** P. Koné (90e + 2) pour la Grèce.
Grèce : Chalkias - Holebas, Papadopoulos, Torosidis (Tziolis, 29e), Papastathopoulos - Maniatis (Liberopoulos, 64e), Karagounis, Katsouranis (Maiezas, 46e), Ninis (P. Koné, 72e) - Samaras (Fortounis, 48e), Gekas (Mitroglou, 65e). **Entr. :** Fernando Santos.
Slovénie : Handanovic - Cesar, Jokic (Kelhar, 21e), Brecko, Suler - Vrsic (Ljubijankic, 47e), Kirm (Ilicic, 66e), Radosavljevic (Mertelj, 85e), Kurtic - Sisic (Birsa, 47e), Matavz (Velikonja, 79e). **Entr. :** S. Stojanovic.

26 MAI

République tchèque-Israël	2-1
Turquie-Finlande	2-3
Algérie-Niger	3-0
Costa Rica-Guatemala	3-2
Mozambique-Namibie	0-0
Tanzanie-Malawi	0-0
Guinée-Cameroun	1-2
Jordanie-Sierra Leone	2-0
Burkina Faso-Bénin	2-2

27 MAI

Salvador-Moldavie	2-0
États-Unis - Écosse	5-1
Honduras - Nlle Zélande	0-1
Oman-Liban	1-1
Albanie-Iran	1-0
Tunisie-Rwanda	5-1
Galles-Mexique	0-2

RENDEZ-VOUS
MARDI 29 MAI
Lituanie-Russie, à Kaunas
Bulgarie-Turquie, à Sofia
Italie-Luxembourg, à Parme
Angola-Macédoine, à Luanda
MERCREDI 30 MAI
Pays-Bas-Slovaquie, à Amsterdam
Suisse-Roumanie, à Lucerne
États-Unis - Brésil, à Washington DC
Suède-Islande, à Göteborg
Espagne-Corée du Sud, à Séville
Azerbaïdjan-Andorre
JEUDI 31 MAI
Mexique - Bosnie-Herz., à Fresno
France-Serbien, à Nice
Arménie-Grèce, à Erevan
Allemagne-Israël, à Fribourg

ES POIRS

U20
40e FESTIVAL DE TOULON
DU 23 MAI AU 1er JUIN

▶ *Les deux premiers de chaque groupe se qualifient pour les demi-finales.*

Groupe A
2e JOURNÉE
25 MAI
▶ **Japon - Pays-Bas : 3-2 (2-1).**
Buts : Saito (5e), Ibusuki (43e), Ohgihara (73e) pour le Japon ; Gouriye (2e), Ten Voorde (46e) pour les Pays-Bas.
▶ **Égypte-Turquie : 1-1 (0-1).**
Buts : Gaber (71e) pour l'Égypte ; Güral (4e) pour la Turquie.
3e JOURNÉE
27 MAI
▶ **Japon-Égypte : 2-3 (1-1).**
Buts : Usami (41e, 48e) pour le Japon ; Eid (31e), Mohsen (37e), Soulliman (73e) pour l'Égypte.
▶ **Pays-Bas - Turquie : 1-0 (1-0).**
But : Alberg (10e).

CLASSEMENT FINAL
1. Pays-Bas, 6 pts. 2. Turquie (+1). Égypte, (-1) **4 pts. 4.** Japon **3.**

Groupe B
1re JOURNÉE
24 MAI
▶ Le 24 mai, à Aubagne (stade de Lattre-de-Tassigny). **Bélarus-France : 1-3 (0-0). Arbitre :** M. Makkelie (HOL). **Buts :** Dragun (49e s.p.) pour le Bélarus ; De Préville (8e), Mulumba (59e), Makengo (72e) pour la France. **Avertissement :** Alekseivich (70e) pour le Bélarus.
Bélarus : Gutor - Veretilo, Politevich (Alekseivich, 41e), Kuznetsok, Polyakov - Dragun, Baga, Sivakov (c.) (Yurchenko, 63e), Gordeichuk (Kibuk, 41e) - Skavysh (Voronkov, 54e), Solovei. **Entr. :** G. Kondratyev.
France : Boucher - D. Siddé, Landre, Pintaux, Kolodziejcak - N. Mendy, G. Fofana (c.), Mulumba (Aguemon, 79e), Trebel (Rose, 52e) - Germain (Kehano, 52e), De Préville (Makengo, 31e). **Entr. :** P. Bergeroo.
▶ **Maroc-Mexique : 3-4 (2-2).**
Buts : Qasmi (28e), Labyad (43e, 79e) pour le Maroc ; Fedda (7e c.s.c.), Fabian (34e, 58e, 80e + 3) pour le Mexique.
2e JOURNÉE | 26 MAI
▶ Le 26 mai, à Nice (stade du Ray). **France-Mexique : 3-1 (2-1). Arbitre :** M. Yamamoto (JAP). **Buts :** Germain (9e), De Préville (13e), Landre (60e) pour la France ; Fabian (35e) pour le Mexique. **Avertissements :** Landre (40e) pour la France ; Hernandez (63e), Sanchez (69e) pour le Mexique.
France : A. Diallo - D. Sidibé, Carole, Landre, Pintaux - Mulumba (Augemon, 78e), N. Mendy, G. Fofana (c.), Rose (Trebel, 67e) - Germain (Makengo, 53e), De Préville (Kebano, 61e). **Entr. :** P. Bergeroo.
Mexique : Sancher - Vidrio, Chavez (c.), Mier, Reyes - Herrera (Cortes, 53e), Hernandez (Enriquez, 66e), Ponce (Calderon, 32e) - Aquino, Pulido (Jimenez, 53e), Fabian. **Entr. :** L.F. Tena Gaudiano.
▶ **Bélarus-Maroc : 0-0.**

CLASSEMENT
1. France, 6 pts. 2. Mexique, **3. 3.** Maroc, Bélarus, **1.**

▶ *La France est qualifiée pour les demi-finales. Ce classement ne tient pas compte des matches de la 3e journée. Bélarus-Mexique et France-Maroc, joués lundi.*

BUTEURS
1. Fabian (Mexique), **4 buts. 2.** De Préville (France), Usami (Japon), Labyad (Maroc), Ten Voorde (Pays-Bas), **2 buts.**

RENDEZ-VOUS
DEMI-FINALES
MERCREDI 30 MAI, À AVIGNON (PARC DES SPORTS).
Pays-Bas - France ou Mexique ou Maroc
France ou Mexique ou Maroc-Turquie
▶ *Le match pour la 3e place et la finale seront joués vendredi 1er juin, à Hyères (stade Perruc).*

U19
EURO 2012
TOUR ÉLITE
▶ *Lors de ce Tour Élite, les 28 qualifiés s'affronteront dans sept mini-tournois composés de quatre équipes chacun. Les premiers de chaque groupe se qualifient pour la phase finale qui se déroulera en Estonie du 3 au 20 juillet 2012.*

Groupe 1
▶ *La République tchèque est hôte de ce mini-tournoi.*
1re JOURNÉE | 25 MAI
▶ Le 25 mai, à Horni Pocernice (stadion Na Chvalech). **France-République tchèque : 2-1 (0-1). Arbitre :** M. Zwayer (ALL). **Buts :** Babeback (48e), Vion (58e) pour la France ; Lutonsky (18e) pour la République tchèque. **Avertissements :** Vion (40e) pour la France ; Hounka (35e), Cepelak (53e) pour la République tchèque.
France : Millieras - Digne, Zoumi, Umtiti, Foulquier - Koudogbia (Bosetti, 46e), Pléa, Pogba, Veretout - Babebeck (Ba, 82e), Vion (Thauvin, 77e). **Entr. :** P. Mankowski.
République tchèque : Zima - Kratku, Cepelak, Hyks, Plsek (Kyndl, 83e) - Twardzik, Lutonsky, Houska, Falta - Hurka (Travnik, 46e), Koncal (Sykora, 77e). **Entr. :** J. Hrebik.
▶ **Pays-Bas-Norvège : 2-1 (2-0). Buts :** Locadia (32e, 43e) pour les Pays-Bas ; Valsvik (49e) pour la Norvège.
2e JOURNÉE | 27 MAI
▶ Le 27 mai, à Horni Pocernice (stadion Na Chvalech). **France-Norvège : 3-1 (1-1). Arbitre :** M. Abdula (UKR). **Buts :** Babebeck (30e), Bosetti (67e s.p., 71e) pour la France ; Skogsrud (36e) pour la Norvège. **Avertissements :** Bosetti (55e) pour la France ; Selnaes (45e + 1), Wikheim (90e + 4) pour la Norvège.
France : Millieras - Digne, Umtiti, Foulquier, Distefano - Ba, Pléa (Bosetti, 46e), N'Gando (Koudogbia, 59e), Pogba - Babebeck (Thauvin, 81e), Vion. **Entr. :** P. Mankowski.
Norvège : Bjerke - Skaasheim, Ødegård, Valsvik, Skogsrud - Wikheim, Berntsen (Johansen 70e), Selnaes (Breimyr, 83e), Svensson - Hussain (Rashani 82e) - Nielsen. **Entr. :** T. Nordsteien.
▶ **République tchèque - Pays-Bas : 0-3 (0-1). Buts :** Locadia (36e), Depay (76e), Achahbar (90e + 2).

CLASSEMENT
1. France, Pays-Bas, **6 pts. 3.** République tchèque, Norvège, **0 pt.**

RENDEZ-VOUS
3e JOURNÉE
MERCREDI 30 MAI, 17 HEURES
Pays-Bas - France
Norvège-République tchèque

ÉQUIPE DE FRANCE AMICAL

LE CALENDRIER
AMICAUX
31 mai : France-Serbie, à Amiens
5 juin : France-Estonie, à Le Mans
EURO
11 juin : France-Angleterre, à Lviv
15 juin : Ukraine-France, à Donetsk
19 juin : Suède-France, à Kiev

FRANCE 3-2 (0-2) **ISLANDE**

4-2-3-1 | Entr. : Blanc | 51 ✱

55 ✱ | Entr. : Lagerbäck | **4-3-4-3**

DIMANCHE 27 MAI. Buts : Debuchy (52e), Ribéry (89e), Rami (92e) pour la France ; Bjarnason (28e), Sigthorsson (33e) pour l'Islande. **Stade :** du Hainaut, à Valenciennes. **Spectateurs :** 20 580. **Arbitre :** M. Delferière (BEL, 6 ✱). **Remplacements :** Ben Arfa (Gérard, 59e), Cabaye (Diarra, 59e), Benzema (Malouda, 60e), Nasri (Martin, 60e), Gourcuff (Ribéry, 75e), Ménez (Valbuena, 75e) pour la France ; Sigthorsson (Heidinsson, 46e, 5 ✱), Valgardsson (Skulason, 56e), E. Jonsson (Danielsson, 65e) Gislason (Gudmondsson, 76e) pour l'Islande. **Avertissements :** Mexès (24e) pour la France ; R. Sigurdsson (38e), Valgardsson (54e), Halldorsson (60e) pour l'Islande. **Temps additionnel :** 4 min (1 + 3). **Note du match :** 11/20. **TEMPS FORTS. 28e :** Sigthorsson dévie de la tête en profondeur vers Bjarnason dans la surface côté droit, qui marque d'une demi-volée croisée du droit (0-1). **33e :** débordement et centre à ras de terre côté gauche de Gislason pour Sigthorsson, qui marque du gauche en lucarne (0-2). **52e :** sur un tir contré de Benzema, le ballon revient sur Debuchy, qui conclut du pied droit de près (1-2). **85e :** Ribéry fait un va-tout dans avec Giroud, qui lui remet sur la gauche dans la surface. Dans un angle fermé, le Munichois marque d'un lob croisé du gauche (2-2). **87e :** Mexès sollicite Giroud en profondeur. Ce dernier remise de la tête en retrait pour Rami, qui reprend du droit (3-2).

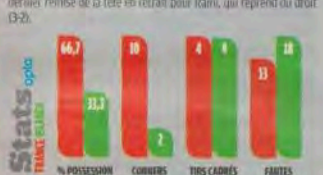

MARDI 29 MAI 2012 | N° 3 451
DIRECTION, ADMINISTRATION, RÉDACTION, VENTES : 4, cours de l'Île-Seguin, BP 10 302, 92102 Boulogne-Billancourt Cedex. Tél. : 01-40-93-20-20. Fax : 01-40-93-24-05. CCP Paris 9 427 90C.
SNC L'ÉQUIPE. Capital : 50 000 €. **Durée :** 99 ans du 26 juillet 1985. **Siège social :** 4, cours de l'Île-Seguin, BP 10 302, 92102 Boulogne-Billancourt Cedex. **Gérant :** Marie-Odile Amaury. **Principaux associés :** SA « Éditions Amaury », SAS Intra-presse.
DIRECTEUR GÉNÉRAL, DIRECTEUR DE LA PUBLICATION : François Morinière.
ABONNEMENTS : 69-73, boulevard Victor-Hugo, 93585 Saint-Ouen Cedex. Tél. : 01-76-49-33-33. Fax : 01-58-61-01-37. France métropolitaine : 107 € (1 an) ; couplage (*France Football* + *France Football* week-end) : 175 € (1 an). Autres pays sur demande. Modifications : joindre numéro d'abonné et/ou adresse complète.
PUBLICITÉ COMMERCIALE : Amaury Médias. (Roland Aouizerate).
Le n° 3 450 de *France Football*, daté du 22 mai 2012, a été tiré à 139 103 exemplaires.
COMMISSION PARITAIRE : n° 0613 K 83518. **DISTRIBUTION :** Presstalis. **IMPRESSION-BROCHAGE :** Maury Malesherbes (45).
Ballon d'Or et *France Football* sont des marques déposées. Toute reproduction est susceptible d'entraîner des poursuites. Tous les textes et photographies sont placés sous le copyright France Football et Presse Sports. Toute reproduction, même partielle, est formellement interdite.

Donnez votre avis, défendez votre point de vue en adressant vos courriels à **courrierdeslecteurs@francefootball.fr**

Didier Drogba part en pleine gloire de Chelsea. Il ne peut pas rêver mieux : il aura tout gagné avec les Blues, et son ombre planera sur Stamford Bridge. La classe, c'est de partir en étant au sommet. C'est comme cela que l'on devient une icône dans un club.

JEAN-GEORGES BERTIN (ARCANGUES, PYRENÉES-ATLANTIQUES)

ET MAINTENANT... LA CI !

Bravo à René Girard ! Quelle belle revanche prise par rapport à son départ de la DTN, viré comme un malpropre par deux « incompris » que sont Gérard Houllier et Raymond Domenech. Et merci pour la qualité du jeu de l'équipe montpelliéraine. Bravo aussi au Paris-SG et à Lille pour leur remarquable parcours. Ces trois équipes devront faire leurs preuves en Ligue des champions la saison prochaine. Bon vent. **CHRISTOPHE TOURNIER (MONTPELLIER, HÉRAULT)**

CARTON ROUGE

En programmant les deux dernières journées le dimanche soir à 21 heures, la LFP a privé des milliers d'enfants fans de foot de la dernière ligne droite du Championnat. La Ligue ne doit pas savoir qu'il y a école le lendemain car cela ne lui rapporte rien. Désolant. **CHRISTOPHE CHEVALIER (SAINT-SOUPPLETS, SEINE-ET-MARNE)**

UNE BOUFFÉE D'OXYGÈNE

Même en étant supporter d'une autre équipe, comme c'est mon cas depuis plus de quarante ans, on ne peut qu'applaudir au titre remporté par le Montpellier HSC. Quelle bouffée d'oxygène pour tous les passionnés de football de voir cet amalgame de jeunes talentueux et d'anciens plus ou moins en rupture de ban dans leurs précédents clubs (exemples d'Hilton et Utaka) réussir à damer le pion à des clubs pourtant beaucoup plus huppés et aux ambitions très affirmées.

Un grand merci au bon président Nicollin, personnage passionné et truculent s'il en est. Avec un cœur énorme, il a bâti ce club de ses mains et récolte aujourd'hui le fruit de sa persévérance et de son enthousiasme. C'est amplement mérité, et nul doute que Montpellier saura tenir son rang l'année prochaine en Ligue des champions. Le président sera là pour y veiller ! **LIONEL LEFIERDEBRAS (RENNES, ILLE-ET-VILAINE)**

AJA, quel gâchis !

BERNARD ADLOFF (BOUXWILLER-BAS-RHIN)

L'AJ Auxerre descend en Deuxième Division. On le pressentait depuis un moment. La saison dernière, avec Jean Fernandez et la nouvelle équipe de direction, les résultats tenaient la route. Le moment était venu pour Guy Roux de tourner la page. Ce qu'il n'a pas fait en imposant une nouvelle direction, se croyant persécuté. C'est un vrai gâchis. Parti à l'AS Nancy Lorraine, Jean Fernandez y a fait de bonnes choses, comme on s'y attendait. C'est un excellent entraîneur et éducateur. Il arrive un moment, M. Roux, où il faut savoir passer à autre chose et s'occuper de son verger et de ses petits-enfants. Vous aviez déjà fait ce début de saison de trop à la tête du Racing Club de Lens. Une aventure qui s'est terminée comme on le sait. Et vous aviez proposé Jean-Pierre Papin pour prendre la suite alors que Papin n'a pas le profil requis pour entraîner une équipe professionnelle. Puis vous avez proposé Laurent Fournier pour entraîner l'AJ Auxerre, avec le résultat que l'on sait. Mais au fond de vous, vous voilà en quelque sorte rassuré : on va dire qu'à Auxerre vous êtes indispensable. C'est un manque d'intelligence et un péché d'orgueil.

CLAIR ET NET
C'EST VOUS QUI LE DITES

Les adieux de Drogba à Chelsea et le titre de champion de France de Montpellier... Ces deux sujets ont dominé les débats pendant plusieurs jours sur nos différents supports.

SUR FRANCEFOOTBALL.FR

CFC27 : « Drogba a raison de quitter Chelsea. Au moins là, il s'en va en héros. » **DAVETHESITH :** « Didier Drogba part sur la plus belle victoire de sa carrière ! Il est au top ! Que peut-il rêver de mieux ? » **YOUTHNOVELS :** « Drogba restera un des plus grands joueurs africains de ces dernières années ! Bon vent Didier ! » Johan. **CRUYFF :** « Il mérite une statue à Stamford Bridge. Pourvu qu'il n'aille pas s'enterrer en Chine. Ça, c'est bon pour Anelka. »

SUR LA PAGE FACEBOOK DE *FF*

METISSBOY : « Les Montpelliérains méritent leur titre. Ils sont partis de rien et, surtout, ils n'ont pas de pétrodollars. Leur philosophie de jeu fait plaisir. Bravo. » **ARTHUR MÉCRÉANT :** « L'équipe Montpellier vaut 7 M€... Celle du PSG, c'est 125... Deux mondes complètement opposés. Et pourtant... » **ZECA AFONSO GRANADO :** « Je félicite Montpellier pour cette saison au top. Eh, M. Nicollin, cette coupe de cheveux vous va à ravir. »

SUR LE COMPTE TWITTER DE *FF*

SPALLETTA ANTHONY : « Didier Drogba, tu es une légende ! » **ZOUFAR :** « Didier, please, Drogback to Marseille. » **DARK SKIN :** « Merci Didier, tu es la preuve que la patience paie. » **JÉRÉMY :** « Didier Drogba, plus qu'un joueur. »

francefootball.fr facebook.com/francefootball.fr twitter.com/francefootball

MERCI DROGBA

Au-delà du résultat qui le propulse avec Chelsea sur le toit du monde du football, il faut, avec du recul, tirer son chapeau à Didier Drogba. C'est un garçon sur lequel tous les jeunes doivent prendre exemple. Après avoir raté un penalty en finale de la CAN, il accepte d'être choisi par son entraîneur pour exécuter un tir au but en finale de C1. Et quel tir au but ? Le dernier, s'il vous plaît ! S'il le rate, il donne raison à la rumeur qui veut qu'il passe toujours à côté des sommets. Il faut être fort dans la tête pour se prêter à cette épreuve. Didier l'a fait et il vient de démontrer, là, qu'il est un grand du football et un exemple. Merci l'artiste. **YAYA TOUTOU KONÉ (ABIDJAN, CÔTE D'IVOIRE)**

POUR UN CHAMPION TRICOLORE

Pourquoi a-t-on abandonné le liseré bleu-blanc-rouge qui distinguait le champion de France en titre ? En Italie, le maillot du champion sortant porte un écusson aux couleurs du drapeau italien. Alors, M. Thiriez, pour une fois, faites les choses simplement et remettez-nous le liseré tricolore au goût du jour. **FRÉDÉRIC CARDON (AVION, PAS-DE-CALAIS)**

RIDICULES

Heureusement que le ridicule ne tue pas car le football français connaîtrait trois nouvelles victimes. Jean-Michel Aulas, tout d'abord, « très satisfait » de sa saison malgré une non-qualification en Ligue des champions inédite et une victoire au rabais en Coupe de France contre des amateurs. Guy Roux, ensuite, stigmatisant l'attitude des dirigeants de l'AJA à la suite de la descente du club, alors qu'il a été l'un des putschistes de l'été dernier à mettre en place l'équipe actuelle. Enfin, les dirigeants du PSG et Peggy Luyindula qui, après avoir étalé au grand jour leurs rancœurs et menacé d'en découdre au tribunal, finalement prolongent leur coopération dans un communiqué digne du monde de Oui-Oui. **ÉRIC BODIN (BOURG-EN-BRESSE, AIN)**

TÉLÉ

MARDI

11.25 **L'Équipe TV**/Le journal des Bleus.
12.15 **Sport+**/Flamengo-Internacional, match du Championnat brésilien.
13.00 **I-Télé**/13 h foot.
18.30 **L'Équipe TV**/Foot & Co.
19.40 **Canal+ Sport**/Les Spécialistes.
20.10 **I-Télé**/20 h foot.

→ 20.40

Canal+ Sport/Italie-Luxembourg, match amical.
22.00 **ESPN Classic**/France-Espagne, finale de l'Euro 1984.

MERCREDI

09.30 **Eurosport 2**/Adelaide United-Nagoya Grampus, huitièmes de finale de la Ligue des champions d'Asie.
11.25 **L'Équipe TV**/Le journal des Bleus.
13.00 **I-Télé**/13 h foot.
14.30 **ESPN Classic**/Pays-Bas - France, Euro 2008.
18.00 **Trace Sport**/Up close with Christian Karembeu.
18.30 **L'Équipe TV**/Foot & Co.
→20.00 **Eurosport 2**/Demi-finales du Festival Espoirs de Toulon.
20.10 **I-Télé**/20 h foot.

→ 22.35

22.35 **Canal+ Sport**/Espagne-Corée du Sud, match amical.
00.45 **Eurosport**/Temps forts des demi-finales du Festival Espoirs de Toulon.

JEUDI

11.25 **L'Équipe TV**/Le journal des Bleus.
13.00 **I-Télé**/13 h foot.
17.30 **Canal+ Sport**/États-Unis - Brésil, match amical.
18.30 **L'Équipe TV**/Foot & Co.
19.20 **Canal+ Sport**/Les Spécimens.
20.10 **I-Télé**/20 h foot.
→20.25 **Canal+ Sport**/Allemagne-Israël, match amical.
20.30 **Trace Sport**/Entourage : Anzhi Makachkala.

→ 20.50

TF1/France-Serbie, match amical.

VENDREDI

11.25 **L'Équipe TV**/Le journal des Bleus.
13.00 **I-Télé**/13 h foot.
18.30 **L'Équipe TV**/Foot & Co.
20.10 **I-Télé**/20 h foot.

→ 20.25

Canal+ Sport/Autriche-Ukraine, match amical.
→21.00 **Eurosport**/Finale du Festival Espoirs de Toulon.

SAMEDI

18.00 **Bein Sport**/Euro show.
18.45 **Trace Sport**/Up close with Michael Mancienne.
→18.50 **Canal+ Sport**/Norvège-Croatie, match amical.
→19.00 **Bein Sport**/Angleterre-Belgique, match amical.

→ 20.30

Eurosport/Juvisy-Lyon, match de D1 féminine.
→20.40 **Direct 8**/France-Lettonie Espoirs, qualifications pour l'Euro 2013.
→21.00 **Bein Sport**/Portugal-Turquie, match amical.
23.30 **Bein Sport**/Pays-Bas - Irlande du Nord, match amical.
00.15 **Eurosport**/Euro 2012 all access.

DIMANCHE

11.00 **TF1**/Téléfoot.
17.10 **Canal+ Sport**/Argentine-Équateur, match amical.
18.00 **Bein Sport**/Euro show.
→19.00 **Bein Sport**/Real Madrid-Manchester United vétérans, match de gala.
19.50 **Canal+**/La séance.
21.00 **Canal+**/Zizou Top.

→ 21.00

Canal+ Sport/Brésil-Mexique, match amical.
→21.00 **Bein Sport**/Espagne-Chine, match amical.
22.00 **ESPN Classic**/France-Italie, finale de l'Euro 2000.
22.30 **Trace Sport**/Fans & stars : Andrés D'Alessandro.
23.00 **Canal+ Sport**/Espagne-Chine, match amical.
→00.15 **Ma Chaîne Sport**/Un match du Championnat argentin.

LUNDI

08.30 **Eurosport 2**/Un match de Coupe du Japon.
11.05 **L'Équipe TV**/Le journal des Bleus.
13.00 **I-Télé**/13 h foot.

→ 14.00

14.00 **Sport+**/New England Revolution-Chicago Fire, match de MLS.
18.30 **L'Équipe TV**/Foot & Co.
19.00 **Bein Sport**/Euro show.
19.50 **Canal+ Sport**/Les spécialistes.
20.00 **Trace Sport**/Up close with ali Al-Habsi.
20.10 **I-Télé**/20 h foot.
23.30 **Eurosport**/Euro countdown.

→ *Matches en direct.*
Les émissions de L'Équipe TV.

EN DIRECT

INOUBLIABLES TIRS AU BUT...

C'EST UN DOCUMENTAIRE ÉPATANT que proposera Canal+, dimanche, à 19 h 45. Dans *la Séance*, les acteurs des tirs au but racontent comment ils ont vécu ce moment très particulier où tout va forcément basculer, au-delà du temps réglementaire et de la prolongation. Guillaume Priou et Christophe Estano sont ainsi allés à la rencontre d'une vingtaine de joueurs et de gardiens des séances mythiques de cinq matches : France-Allemagne 1982, France-Brésil 1986, France-République tchèque 1996, France-Italie 1998 et France-Italie 2006 (seules celles de 1986 et de 1998 se sont bien terminées pour les Bleus). Leurs témoignages sont étonnants, parfois émouvants, toujours précis. Comme si, des années plus tard, le temps n'avait rien effacé de ces minutes de joie ou de peine. Car c'est la tristesse des malchanceux qui touche le plus dans ce document. À commencer par le désarroi de David Trezeguet évoquant son tir, lors de la finale de la Coupe du monde 2006, qui s'écrase sur la transversale du but de l'Italien Gianluigi Buffon.

Lizarazu. Barthez, Zidane et Trezeguet exultent. La France vient d'éliminer l'Italie aux tirs au but lors du Mondial 98.

REGRETS ÉTERNELS. « Je n'ai pas senti la confiance du coach... » explique l'attaquant sur fond d'images de Thierry Henry qui tente de le consoler. Reynald Pedros se révèle également très affecté de n'avoir pas marqué à l'issue de France-République tchèque en 1996 (0-0, 5 t.a.b. à 6). « Ça me fait mal quand j'entends Desailly dire à des jeunes : "Regardez Pedros, on ne l'a plus revu après son tir au but". » Pour Maxime Bossis, sixième tireur malheureux en 1982, le ciel lui est non seulement « tombé sur la tête », mais il vit toujours avec un « sentiment de culpabilité ». « J'aurais préféré que l'on perde pendant le temps réglementaire », assure l'ancien grand défenseur qui n'a plus jamais tiré de penalty. Quant à Didier Six, quatrième tireur en 1982, c'est sûrement l'un des joueurs les plus affectés. « On m'a fait ch... toute ma vie avec ça, on m'a mis des bâtons dans les roues », explique l'ancien international. Et puis, il y a aussi les regrets des gardiens, à l'instar de Jean-Luc Ettori, dans le but de France-Allemagne en 1982. « Quand je repousse le troisième tir de Stielike, là je ressemble à un gardien de but. Mais ça aurait dû être mieux. Je ressens un éternel remords... », conclut l'ex-Monégasque. ■ **RACHEL PRETTI**

EN LUCARNE

DROGBA CÔTÉ CŒUR

La chaîne Trace Sports propose un portrait intimiste de l'attaquant Didier Drogba, vendredi 15 juin, à 22 heures. Dans le cadre de l'émission *In The Name of Good*, le capitaine de la sélection ivoirienne parle de son engagement dans les œuvres sociales à Abidjan.

DIRECT 8 DERRIÈRE LES BLEUES

La chaîne de la TNT poursuit son engagement auprès des joueuses de Bruno Bini. Avant les JO de Londres, la chaîne diffusera leurs trois matches de préparation, contre la Roumanie, le 4 juillet (20 h 50), à Orléans, face à la Russie, le 11 juillet, toujours en prime time, à Beauvais, et enfin contre le Japon, le 19 (17 h 15), au stade Charléty, à Paris.

GUY EN L1 SUR CANAL+

On attendait David Berger aux commentaires du match de 17 heures que diffusera la chaîne cryptée à partir de la saison prochaine, en plus de l'affiche du dimanche soir. Or, ce sera Stéphane Guy, qui officie déjà sur la Premier League. Le journaliste sera associé à Franck Sauzée ou Daniel Bravo.

LA VOD PAS SI CHÈRE

Dailymotion, YouTube et lequipe.fr, qui diffuseront les résumés des matches de L1 la saison prochaine à partir de minuit, ont déboursé au total 3 M€ et non le double comme nous l'indiquions par erreur la semaine dernière.

WHISKY GRANT'S
WWW.BLENDOLOGIE.COM

FRED & FARID RCS LIXIR BOBIGNY 393 611 561

LE TRIANGLE GRANT'S

SERVI AU CAVEAU DE LA HUCHETTE

L'ABUS D'ALCOOL EST DANGEREUX POUR LA SANTÉ. À CONSOMMER AVEC MODÉRATION